ОФИЦИАЛЬНЫЙ ОТДЕЛ
№ 30 (1095) 2017 год

4 СЕНТЯБРЯ 2017 года ПОНЕДЕЛЬНИК, № 61 (26217)

Деловая газета

Нижегородская ПРАВДА

Год основания - 1917. Учредитель - Правительство области

www.pravda-nn.ru АРХИВ с 2006 г. НОВОСТИ on-line Горячие ТЕМЫ Нижегородский СПОРТ ИНВЕСТКАТАЛОГ

Осенний старт

ГУБЕРНАТОР И ПРАВИТЕЛЬСТВО НИЖЕГОРОДСКОЙ ОБЛАСТИ ПОДЕЛИЛИСЬ ПЛАНАМИ НА БУДУЩЕЕ

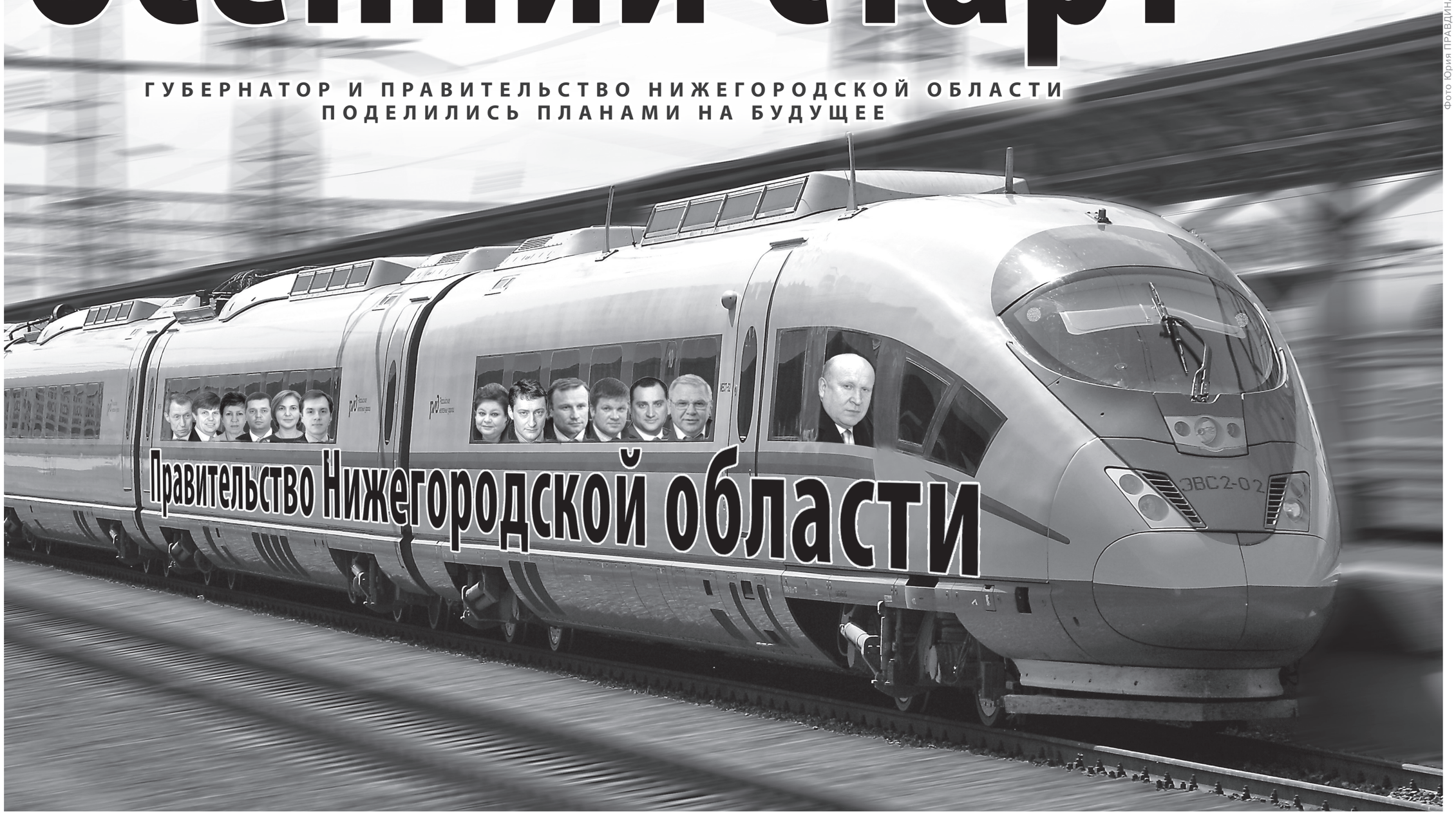

Фото Юрия ПРАВДИНА. Коллаж Сергея КУРДАЕВА

ГУБЕРНАТОР НИЖЕГОРОДСКОЙ ОБЛАСТИ ВАЛЕРИЙ ШАНЦЕВ

– Вообще-то я предпочитаю говорить не о планах, а о результатах работы. Да и в народе говорят, что цыплят по осени считают. Впереди, в том числе и осенью, работы много: в регионе полным ходом идёт уборочная – планируем собрать полтора миллиона тонн зерна; область готовится к предстоящему отопительному сезону. Подходят к концу работы на стадионе «Нижний Новгород», строители обещают все основные работы завершить уже в этом году.

Осенью все мы будем отмечать, наверное, самый молодой государственный праздник, корнями уходящий в нижегородскую историю, – День народного единства. Именно в этот день на преобразившейся Нижегородской ярмарке откроется мультимедийный парк «Россия – моя история», где с помощью современных технологий «оживут» картинки нижегородской истории.

Откровенно говоря, перечислять всё, что будет происходить этой осенью, можно долго. Но могу сказать точно: нас ждёт хорошая рабочая осень!

МИНИСТЕРСТВО ИНВЕСТИЦИЙ, ЗЕМЕЛЬНЫХ И ИМУЩЕСТВЕННЫХ ОТНОШЕНИЙ НИЖЕГОРОДСКОЙ ОБЛАСТИ

– Наше главное событие – конечно, шестой Международный бизнес-саммит. Несколько дней интересной напряжённой работы! Будут и переговоры с деловыми партнёрами, и подписания соглашений о реализации инвестпроектов. Среди самых крупных из них – строительство солеперерабатывающего завода в Ковернинском районе, предприятия по выпуску топлива, завода по производству акриловых дисперсий в Дзержинске.

Разумеется, работа по привлечению инвестиций не ограничится бизнес-саммитом. Этой осенью планируем провести не менее шести заседаний инвестиционного совета, на каждом из которых будут рассматриваться новые заявки от инвесторов.

МИНИСТЕРСТВО ПРОМЫШЛЕННОСТИ, ТОРГОВЛИ И ПРЕДПРИНИМАТЕЛЬСТВА НИЖЕГОРОДСКОЙ ОБЛАСТИ

– В ходе шестого бизнес-саммита министерство промышленности, торговли и предпринимательства проведёт круглый стол «Финансовая грамотность и финансовая доступность для субъектов МСП: национальные программы и опыт Нижегородской области». Цели – повышение осведомлённости и объединение усилий участников финансового рынка ПФО в вопросах доступности финансовых услуг и финансовой грамотности. В рамках сессии будут рассмотрены эффективность реализации федеральных инициатив в сфере поддержки малого и среднего бизнеса на примере Нижегородской области, факторы, способствующие данному процессу, а также выработаны рекомендации по совершенствованию национальных программ поддержки предпринимательства на примере отдельно взятого региона. Планируется, что в круглом столе примут участие представители Банка России, Минэкономразвития, АО «Корпорация МСП», Торгово-промышленной палаты России, финансового сектора и органов власти ПФО, предприниматели и бизнесмены.

В сентябре состоится открытие автономной некоммерческой организации «Центр инноваций социальной сферы Нижегородской области». В её деятельности можно выделить два основных направления – работа по созданию новых социально ориентированных субъектов малого и среднего предпринимательства и их дальнейшее развитие, а также содействие в поэтапном направлении некоммерческим организациям до 10% средств региональных и муниципальных социальных программ до 2018 года. В рамках торжественного мероприятия состоится встреча губернатора Нижегородской области с социальными предпринимателями региона.

МИНИСТЕРСТВО ФИНАНСОВ НИЖЕГОРОДСКОЙ ОБЛАСТИ

– Основным направлением работы министерства на сентябрь – ноябрь является формирование проекта областного бюджета на 2018 год и на плановый период 2019 и 2020 годов, а также прогноза консолидированного бюджета Нижегородской области на 2018–2020 годы.

На сентябрь – ноябрь предусмотрены расходы за счёт средств областного бюджета в сумме 32,6 млрд рублей. Из них на выплаты социального характера и заработной платы педагогическим работникам планируется направить 14,2 млрд (43,5% всех расходов), на оплату строительства, реконструкции и обслуживания автомобильных дорог Нижегородской области – 3,5 млрд. На объекты капитального строительства планируются расходы в сумме 1,7 млрд рублей, в том числе 0,4 млрд руб. – на спортивные сооружения к чемпионату мира по футболу 2018 года, 0,2 млрд – на строительство ФОКа в Выксе, 0,15 млрд – на газификацию и водоснабжение сельских территорий, 0,2 млрд – на строительство школ, 0,15 млрд – на строительство домов культуры, 0,15 млрд – на строительство метрополитена, 0,4 млрд – на благоустройство Нижне-Волжской набережной.

Кроме того, за счёт средств федерального бюджета на октябрь предусмотрены расходы на реконструкцию проспекта Молодёжного – 1,8 млрд руб., на строительство метрополитена – 0,2 млрд руб., на выплаты социального характера – 1,4 млрд руб., на лекарственное обеспечение граждан – 0,3 млрд руб.

МИНИСТЕРСТВО СЕЛЬСКОГО ХОЗЯЙСТВА И ПРОДОВОЛЬСТВЕННЫХ РЕСУРСОВ НИЖЕГОРОДСКОЙ ОБЛАСТИ

– Продолжается уборочная кампания. Несмотря на смещение сроков посевных и уборочных работ из-за неблагоприятных погодных условий, урожайность зерна в этом году хорошая, качество зерна лучше, чем в прошлом году. Важно, чтобы погодные условия позволили нам его собрать, чем сейчас активно занимаются нижегородские аграрии. В период полевых работ сотрудники министерства координируют процесс уборки урожая и заготовки кормов, регулярно выезжая на сельхозпредприятия, а также строго следят за работой сервисных служб и складов запасных частей, в том числе и в выходные дни.

Итоги уборочной кампании мы подведём в октябре. Рассчитываем на неплохой урожай. Уверены, у нас будет что положить на прилавки и мы сможем сказать: «Покупайте наше, нижегородское!» Лучшие достижения традиционно представим на всероссийской выставке «Золотая осень» в Москве, куда делегация нашей области отправится в начале октября.

МИНИСТЕРСТВО ТРАНСПОРТА И АВТОМОБИЛЬНЫХ ДОРОГ НИЖЕГОРОДСКОЙ ОБЛАСТИ

– В конце сентября планируется начать строительство автомобильной дороги Нижний Новгород – Шахунья – Киров на участке Неклюдово – Золотово. Это крупный объект с искусственным сооружением через железную дорогу. Всего будет построено четыре путепровода, транзитный транспорт сможет полностью обходить город Бор. Будет осуществлена реконструкция Богородского направления, на котором активно развивается жилищное строительство. Там уже ведётся ремонт. А в ближайшее время будет подготовлен проект реконструкции участка дороги от КП «Ольгино» до Богородска и расширения дороги до четырёх полос с реконструкцией развязки у «Ольгино». Цель – разгрузить направление на Мордовию, Арзамас. Это большой проект, к реализации которого мы приступим после того, как закончим строительство Борской транспортной системы.

Безусловно, в текущем году основной объём работ будет связан с приведением в нормативное состояние автомобильных дорог, по которым проходят маршруты клиентских групп ФИФА. Это реконструкция участков автомобильных дорог по проспекту Ленина (от восточного транспортного путепровода до улицы Веденяпина), проспекту Октября (от проспекта Молодёжного до железнодорожного переезда), проспекту Молодёжному (от проспекта Октября до железнодорожного переезда), улице Веденяпина (от проспекта Ленина до Южного шоссе) со строительством кольцевой развязки (площадь Киселёва), строительство автомобильной дороги по Волжской набережной – от улицы Бетанкура до улицы Совнаркомовской.

В целях решения вопроса транспортной доступности Сарова правительством Нижегородской области совместно с органами местного самоуправления и ФГУП «РФЯЦ-ВНИИЭФ» реализуется проект «Северные транспортные ворота города Сарова». Он предусматривает строительство нового контрольно-пропускного пункта (КПП-4), комплекса инженерно-технических средств физической защиты и автомобильной дороги Саров – Кремёнки.

МИНИСТЕРСТВО ЗДРАВООХРАНЕНИЯ НИЖЕГОРОДСКОЙ ОБЛАСТИ

– В сентябре запланирована покупка нового медицинского оборудования: хирургической системы Mayfield для стабилизации и ретракции черепа для нейрохирургического отделения и рентгеновского томографа с программным обеспечением и сопутствующим оборудованием для выполнения исследований нервной системы (КТР) для Городской клинической больницы № 39, а также машины для проявления медицинских рентгеновских плёнок Medical X-Ray Processor 102 для травматологического отделения Городской клинической больницы № 7 имени Е. Л. Берёзова (Нижний Новгород).

МИНИСТЕРСТВО ОБРАЗОВАНИЯ НИЖЕГОРОДСКОЙ ОБЛАСТИ

– В новом учебном году в школьное расписание вернётся астрономия. Её начнут преподавать в 10-х или 11-х классах тех учебных заведений, которые к этому готовы. Со следующего года астрономия станет обязательной для всех школ.

В сентябре для 12 девятиклассников будет организована дополнительная государственная аттестация, а для 65 одиннадцатиклассников – экзамены по русскому языку и математике. Все они не справились с экзаменами в основной период.

Осенью планируется начало реализации государственной программы «Капитальный ремонт общеобразовательных организаций Нижегородской области на 2020–2029 годы».

Нижегородская ПРАВДА
Понедельник, 4 сентября 2017 № 61 (26217)
www.pravda-nn.ru

Портрет на кофейной пенке

РАЗРАБОТЧИК КОФЕ-ПРИНТЕРА ИЗ АРЗАМАСА ВЫИГРАЛ ДЕНЕЖНЫЙ ГРАНТ НА РАЗВИТИЕ БИЗНЕСА

При существующей моде на селфи желающих выложить в соцсеть фото с шаурмой или мороженым, на которых напечатан собственный портрет, найдётся немало. Эта идея для продвижения нового бизнеса принесла жителю Арзамаса Денису Грачёву победу в конкурсе «Кузница прорывов», который проходил на VII Молодёжном бизнес-форуме «Поволжье-2017».

СЕЛФИ КАК РЕКЛАМА

Во время защиты проекта Денис за несколько секунд напечатал фотографии членов жюри на печенье и мороженом. Жюри ахнуло. Однако суть проекта под названием «Кофе-принтер» не просто удивить клиентов кафе или ресторана, а создать спрос на новую услугу или продукт без традиционной рекламы, только с помощью продвижения в соцсетях самими покупателями. Идея проста до гениальности: перед тем как купить какой-то продукт (кофе, мороженое, печенье, пиво, цветы, выпечку, бургер и так далее), человек отсылает своё фото через любой мессенджер в это кафе или булочную. И покупает этот продукт уже со своим изображением, напечатанным пищевыми красками с помощью кофе-принтера.

– Естественно, получив такой эксклюзивный продукт, покупатель захочет сделать с ним селфи, выложив его в соцсеть на своей странице, – рассказывает Денис Грачёв. – При этим он пишет хештег этого заведения. И всё: самопродвигающаяся реклама заработала! Затем человек включается в мою группу в соцсетях и автоматически становится участником конкурса-розыгрыша ценных призов, например, гаджетов. Побеждает тот, кто наберёт больше лайков за фото.

Особенно популярным, считает Денис, его продукт станет у молодёжи, которой близка соревновательность в получении лайков. Целевая аудитория проекта – кафе, рестораны и любые точки общепита, а также молодые предприниматели, готовые раскручивать свой бизнес, любые промоакции.

ВДОХНОВИЛ КИТАЙ

Заметим, что принтер умеет печатать пищевыми красками любое изображение – фотографию, логотип, рисунок и даже текст.

– На эту идею меня вдохновил Китай, – делится победитель «Кузницы прорывов». – Я давно интересовался культурой этой страны, анализировал её рынок. Именно у китайцев и натолкнулся на такую разработку, как кофе-принтер. Я подумал, что с его помощью можно продвигать новую, совершенно нераскрученную продукцию. Мне была интересна сама идея создания моды на товар с нуля: создание нового бренда и одновременно спроса на него, продвижение его в массы. Поэтому я продаю не оборудование как таковое, а маркетинговый ход. Во франшизу входит оборудование, программное обеспечение, бизнес-план, технические подсказки и так далее. В моё предложение входит и гарантия самой выгодной цены: если покупатель найдёт цену ниже, чем у меня, я верну деньги. Как утверждает автор проекта, деньги для него вторичны – для этого у него есть основная работа.

– Главное, чтобы моя схема – создание новой моды на товар – заработала, – подчёркивает он.

Фото из соцсети

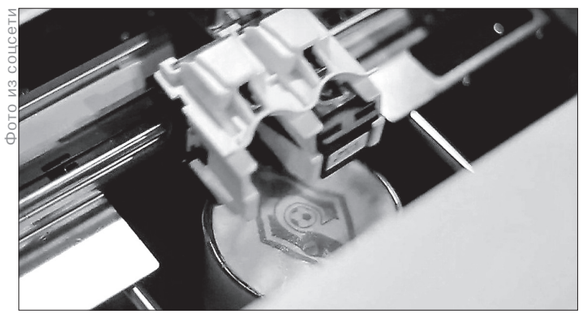

Кофе-принтер может напечатать всё что угодно.

СПАСИБО ЗА СБЫВШУЮСЯ МЕЧТУ

– Денис планирует развивать два направления: продажу принтеров с предоставлением сервисного обслуживания, а также использование принтеров в кофейнях, ресторанах, на разного рода event-мероприятиях, – поясняет руководитель форума «Поволжье» Валентина Соболева. – Мы считаем, что везде, где необходимо поразить клиента, эта услуга будет пользоваться большим спросом.

Как сообщили в региональном минпроме, в качестве приза Денис получил три месяца ведения рекламных кампаний в трёх социальных сетях от компании MegaArt Digital стоимостью 100 тысяч рублей и три месяца обучения от компании «Бизнес-Сила» стоимостью 60 тысяч рублей.

Кстати, на форуме Денис Грачёв участвует уже в третий раз, и каждый год с новым бизнес-проектом. И хотя победителем «Кузницы прорывов» он стал впервые, тем не менее, по его словам, благодаря советам экспертов предыдущие два его проекта развиваются успешно.

Огромное спасибо этому форуму за сбывшуюся мечту! – благодарит коллег Денис Грачёв. – Я очень занятой человек и в этот проект пошёл только для того, чтобы попробовать сделать моду – мне это интересно. И то, что мне это удалось, и то, что познакомился с таким количеством профессионалов, которые подсказали хорошие идеи, – всё это делает меня счастливым!

Всего в «Кузнице прорывов» в этом году участвовало 25 проектов молодых предпринимателей. Среди представленных на конкурс – пряничное производство, модульный агропромышленный комплекс, конструкторское бюро, автошкола, школа потребителя, радийный проект и другие.

Алина МАЛИНИНА

Губернатор Нижегородской области Валерий Шанцев и посол Дании в России Томас Винклер.

Фото Анатолия ПАНЧОХИНА

ВСТРЕЧАЕМ его превосходительство посла

КАК ВСТРЕЧАЮТ ПОЧЁТНЫХ ГОСТЕЙ В НИЖЕГОРОДСКОЙ ОБЛАСТИ

Встретить по всем правилам иностранную делегацию или посла другой страны – целая наука. Здесь должны быть учтены все нюансы – от традиций приветствия зарубежного гостя до выбора цвет костюмов встречающей стороны. Попробуем окунуться в закулисье службы протокола департамента внешних связей правительства Нижегородской области.

В ОДНОТОННЫХ КОСТЮМАХ

Считается, что визит зарубежного гостя начинается с церемонии встречи в аэропорту или на железнодорожном вокзале. Директор регионального департамента внешних связей правительства Ольга Гусева приоткрывает нам завесу тайны: визит начинается не с первого шага по нижегородской земле, не с протокольной встречи, а ещё с первого звонка сотрудника департамента в посольство, с уточнения пожеланий гостя и составления программы его приёма.

– По протоколу чрезвычайных и полномочных послов встречаю и провожаю лично, вместе с сотрудниками департамента, владеющими иностранными языками, – рассказывает Ольга Гусева. – Чтобы сделать пребывание гостей в регионе максимально комфортным, каждая встреча готовится с учётом специфики страны, которую представляет делегация, её национального этикета и особенностей её менталитета.

Так, по словам эксперта, делегации из арабских стран следует встречать в однотонных костюмах тёмных тонов. Протоколом не допускается сочетание ярких цветов, в том числе с белым. Предлагать им можно только халяльную пищу – запрещена свинина, мясо хищных зверей и птиц, алкогольные напитки. А ещё при составлении программ визита обязательно учитываются типичные черты национального характера.

– Например, гостям из стран Востока свойственна неторопливость, вследствие чего необходимо закладывать больше времени на проведение встреч и организацию переездов, – уточняет Ольга Гусева.

ТАЙНЫ РУКОПОЖАТИЯ

– Традиции следует учитывать в каждом нюансе встречи, в том числе в рукопожатии, – замечает руководитель департамента. – Главное правило, которого придерживаются дипломаты, – первым протягивает руку человек, который старше и выше по статусу.

Есть и национальные особенности приветствий. Например, для азербайджанских делегаций свойственно крепкое рукопожатие. Представители дипломатических миссий арабских стран после рукопожатий обычно прижимают правую руку к сердцу, чем демонстрируют уважение и дружелюбие.

Индийские дипломаты складывают ладони вместе на уровне груди и говорят: «Намасте», то есть «Здравствуйте». А ещё на протокольных мероприятиях индийцы в знак особого расположения надевают гирлянды из живых цветов.

Следует помнить, что по протоколу мужчину полагается представлять женщине. При знакомстве мужчина первый протягивает руку (хотя у британских подданных – наоборот).

Интересны и различия между китайскими и японскими приветствиями. Японцы придерживаются старинного обряда, который включает разные степени наклона головы и произнесение приветственной фразы – «Коничива».

Ольга Гусева.

В отличие от японских дипломатов, китайцы не кланяются, чтобы поприветствовать или попрощаться. У китайцев поклон – это знак уважения, особенно важный на различных церемониях и праздниках. Чем глубже поклон, тем большую степень уважения они хотят проявить. При приёме китайских делегаций следует избегать объятий и похлопываний по спине. Конечно, дипломаты хорошо осведомлены о поведении в стране пребывания, вежливы и толерантны, поэтому трудностей в общении на основе традиций поведения обычно не возникает.

КСТАТИ

Начиная с Венского конгресса 1814–1815 годов, посол, глава дипломатической миссии, рассматривается как alter ego, то есть «второе я», направившего его главы государства. Российская Федерация – решительный сторонник строгого соблюдения дипломатического протокола. По протоколу, чрезвычайных и полномочных послов встречают и провожают лично главы департамента внешних связей. При этом зарубежные делегации сопровождают и сотрудники департамента, владеющие иностранными языками.

РАССАДКА ПО РАНЖИРУ

Есть свои правила и для протокольной рассадки гостей. Так, гости и принимающая стороны сидят друг напротив друга. При этом по центру садятся главы делегаций, справа от них – вторые по рангу представители, слева – переводчики, далее – следующие по рангу сотрудники. Диалог в ходе переговоров ведётся на двух языках с последовательным переводом.

– Конечно, мы стараемся разместить наших зарубежных гостей с максимальным удобством, в самых современных гостиницах Нижнего Новгорода высокого уровня, – делится Ольга Гусева. – Непосредственно перед заселением сотрудники департамента совместно с персоналом гостиницы осматривают номера. А чтобы избежать неловких моментов при заселении, ключи от номеров для чрезвычайных и полномочных послов готовятся заранее.

Традиционно рабочая программа визита включает в себя протокольную встречу с губернатором или вице-губернатором Нижегородской области, на которой стороны обсуждают результаты и перспективы двустороннего сотрудничества. Затем гостям обязательно вручаются памятные подарки. Причём их выбор напрямую зависит от истории, культуры и традиций страны, которую представляет его превосходительство посол. Программой визита может быть предусмотрено посещение ведущих предприятий и вузов региона, проведение круглых столов, знакомство с культурно-историческим наследием региона.

ПРИВЕТ ИЗ БАКУ

Впрочем, программа пребывания иностранной делегации состоит не только из протокольных, заранее проработанных мероприятий, но и неожиданных, порой курьёзных моментов. Например, во время визита высокопоставленного азербайджанского дипломата на один из нижегородских заводов коллектив предприятия встретил его песнями собственного сочинения на родном языке гостя, что произвело на него неизгладимое впечатление.

– Ещё один интересный случай произошёл во время визита в регион моего японского коллеги – директора департамента международных связей, – рассказывает Ольга Гусева. – Так совпало, что день его рождения пришёлся на время пребывания в Нижнем Новгороде. Мы решили поздравить его, и во время обеда в ресторане в зал вынесли небольшой торт. Наш гость был так удивлен и растроган, что даже прослезился.

А одна из участниц автопробега дружбы «Берлин – Москва 2017», который проходил через Нижегородскую область, воодушевившись тёплым и радушным приёмом, написала песню о путешествии по России и исполнила её на официальной церемонии приёма гостей.

– Вы не найдёте двух одинаковых программ пребывания иностранных гостей в регионе, – признаётся директор регионального департамента внешних связей. – Каждый визит представляет собой увлекательную книгу, которую хочется прочитать от корки до корки.

Алина МАЛИНИНА

Напиток богов

НИЖЕГОРОДСКИЕ ЖИВОТНОВОДЫ НАМЕРЕНЫ ПРОИЗВОДИТЬ КОЗЬЕ МОЛОКО В ПРОМЫШЛЕННЫХ МАСШТАБАХ

Витамины, минералы, антиоксиданты и гипоаллергенный состав – этим славится козье молоко. С точки зрения производства это ещё и выгодно: стоит литр козьего молока в несколько раз дороже коровьего, а больших затрат на содержание коз не требуется. В скором будущем инвестор планирует построить в Нижегородской области ферму на 3000 голов по промышленному производству козьего молока. Её возведут в Починковском районе. Об этом рассказал губернатор Нижегородской области Валерий Шанцев. По мнению главы региона, наша область должна войти в пятёрку регионов-лидеров по промышленному производству козьего молока И эта цель вполне реальна.

По мнению губернатора, козье молоко и сыр сегодня – одни из самых востребованных продуктов на российском рынке. Эта ниша освободилась после того, как ввели ограничения на импорт молочной продукции.

– Козье молоко – очень полезный, ценный продукт. Все это признают, и сегодня много желающих его покупать. Мы работаем над расширением производства – и самого козьего молока, и сыров из него. Надо не только обеспечивать себя, но и осваивать рынки Москвы, Санкт-Петербурга. Перед нами стоит задача войти в пятёрку регионов-лидеров в России по промышленному производству козьего молока. Я недавно провёл переговоры с потенциальным инвестором: в Починковском районе планируем строить промышленную ферму на 3000 коз. Это позволит нам решить поставленные задачи, – сообщил Валерий Шанцев.

В Ковернинском районе фермеры уже закупили коз самой продуктивной зааненской породы, наняли на работу односельчан и запустили производство козьего молока.

– Издревле известно, что козье молоко намного полезнее коровьего, – пояснил глава фермерского хозяйства Владимир Храмов. – Оно не вызывает аллергии, а ведь этот недуг сейчас очень часто встречается у детей, особенно это характерно для больших городов.

Владимир Храмов получил грант в размере 4 млн рублей по областной программе поддержки фермерства.

– Благодаря этому гранту закупили племенное поголовье зааненских коз, сейчас у нас 350 голов, – добавил фермер. – Поставили итальянский доильный аппарат, который позволил сократить время дойки коз с 5 часов до полутора, что даёт нам возможность увеличить время выпаса. Взяли на работу семерых сотрудников из Ковернинского района.

По информации министерства сельского хозяйства и продовольственных ресурсов Нижегородской области, это единственный в регионе промышленный доильный аппарат для коз. В России такого оборудования не более двух десятков единиц. Хозяйство Владимира Храмова единственное в Нижегородской области, где держат коз зааненской породы. Эти животные отличаются высокой продуктивностью и жирностью молока (около 4%): одна зааненская коза может дать до одной тонны целебного продукта в год.

– С 2012 года у нас действует программа поддержки начинающих фермеров и семейных животноводческих ферм, – рассказал главный специалист регионального минсельхоза Василий Сенин. – За этот период выдано около 300 грантов, за счёт чего было создано около 650 постоянных рабочих мест в тех районах, где на сегодняшний день мало сельхозпредприятий. Создание новых рабочих мест на ферме – одно из условий получения гранта по нашей программе поддержки.

Как сообщил Василий Сенин, производство козьего молока сегодня – одно из перспективных направлений в сельском хозяйстве.

– В 2017 году по программе выдано 25 грантов, и примерно такое же количество грантов планируем разыграть в 2018 году, – добавил специалист. – Для того чтобы подать заявку на участие в конкурсе, нижегородцам необходимо обратиться в своё районное управление сельского хозяйства или позвонить в министерство сельского хозяйства и продовольственных ресурсов, в отдел малых форм хозяйствования по телефону **(831) 439–18–51.** Мы проконсультируем всех желающих.

Напомним, в 2009 году губернатор Валерий Шанцев утвердил программу адресной поддержки сельхозпроизводителей, в частности, стимулирующего субсидирования животноводства.

По информации регионального минсельхоза, за период реализации программы обеспечены строительство, реконструкция и модернизация более 500 объектов. Также переведено на современные условия содержания 82 тысячи голов скота, сохранены и улучшены условия труда работников более чем в 250 населённых пунктах, повышено качество реализованного молока – удельный вес молока первого и высшего сортов составил 98%; удельный вес племенного скота в общем поголовье составил почти 23%, что в 1,5 раза выше среднероссийского уровня (16%).

Евгений КРУГЛОВ

Инновационное ЛЕТО

Фото Юрия ПРАВДИНА

Бизнес-инкубатор «Анкудиновка» занимает площадь в 74,5 га.

ПРОЕКТЫ РЕЗИДЕНТОВ ОБЕЩАЮТ ПРИБЫЛЬ

Новые компании пополнили ряды нижегородских площадок инновационного развития этим летом. «Деловая газета» узнала, кто стал резидентами бизнес-инкубатора «Анкудиновка» и ТОСЭР (территории опережающего социально-экономического развития).

ТРИ ПЛЮС ОДИН

Летом в бизнес-инкубаторе технопарка «Анкудиновка» заработало ООО «Кибернетика». Компания представила свой проект «Электронное портфолио обучающегося». Проект направлен на реализацию положения новых федеральных государственных образовательных стандартов высшего образования.

Бизнес-центр технопарка «Анкудиновка» этим летом принял ещё трех новосёлов. Индивидуальный предприниматель Александр Казанцев выиграл конкурс с проектом разработки платёжной системы «РОБОПЭЙ» (ROBOPAY). Она позволяет оплачивать товары и услуги посредством IoT-устройств (интернет-вещей). Благодаря этой системе владельцы умных браслетов и других подключённых девайсов смогут использовать их для оплаты потребительских услуг и товаров. Кроме основной функции системы – проведения транзакций на основе их анализа, – сервис также будет оценивать материальное положение, привычки и потребности пользователя. Затем на основе полученной информации сможет дать ему рекомендации, где выгоднее приобрести определённые товары, как рационально расходовать бюджет.

ООО «ТМ ЛТД» принёс на площадку проект интеллектуальной системы управления коммунальной инфраструктурой ЖКХ. Он предусматривает поэтапное внедрение единой интеллектуальной системы управления инфраструктурой ЖКХ на различных этапах производства, начиная от внедрения новых технологических решений и алгоритмов управления на локальном уровне и заканчивая объединением всей инфраструктуры в глобальную систему управления (интеллектуальную сеть), способную самостоятельно анализировать и контролировать тот или иной процесс.

ООО Инжиниринговое объединение «БИС» будет развивать в технопарке проект ПТК «МонЭко», предназначенный для автоматического измерения и учёта выбросов загрязняющих веществ и передачи этой информации в государственный фонд данных государственного экологического мониторинга. Он имеет ряд неоспоримых преимуществ перед аналогами: отвечает требованиям стратегии импортозамещения, поскольку состоит преимущественно из отечественных программно-технических средств и не содержит незаменимых компонентов иностранного производства; обладает высокой надёжностью благодаря резервированию основных компонентов; информационной совместимостью – возможностью приёма информации по различным стандартам и протоколам; низкой стоимостью. Кроме того, внедрение комплекса на промышленных предприятиях способствует повышению качества и продолжительности жизни его работников и проживающего рядом с ним населения благодаря улучшению экологической обстановки окружающей среды.

> За первое полугодие 2017 года выручка резидентов бизнес-инкубатора и технопарка составила 883 435 тыс. руб.

ГЛАВНОЕ – РОСТ

Основным результатом работы бизнес-инкубатора и технопарка в сфере высоких технологий руководитель обоих учреждений Тимур Радаев называет финансово-экономические показатели. Так, на июль 2017 года в бизнес-инкубаторе и технопарке в сфере высоких технологий размещено более 20 компаний-резидентов. Благодаря им создано 616 рабочих мест.

– Важным плюсом в работе ГУ «НИБИ» является реализация принципа «единого окна» для компаний-резидентов, – дополняет Тимур Викторович. – Суть его заключается в оказании содействия в решении максимально возможного количества вопросов и проблем, возникающих у резидентов (как потенциальных, так и действующих), начиная с подбора и осмотра помещений и заканчивая вопросами текущей деятельности и дополнительных услуг, предоставлении максимально широкого комплекса услуг для ведения бизнеса. Это позволяет выстраивать систему реализации бизнеса резидентов не только в режиме офисной работы, но и с представлением интересов.

Не менее важным показателем эффективной работы ГУ «НИБИ» является проведённый этим летом ряд мероприятий, направленных на повышение узнаваемости и создание привлекательного имиджа организации.

ПИОНЕРЫ ЗА «КОЛЮЧКОЙ»

Продвигаются дела и на другой важнейшей для инновационного развития не только региона, но и всей страны площадке – первой в атомной отрасли территории опережающего социально-экономического развития (ТОСЭР) «Саров». Управление экономического развития и предпринимательства администрации города Саров сообщает, что две первых организации уже зарегистрировали юридические лица на площадках ТОСЭР. Обе они решили обосноваться на территории закрытого города. Одна из компаний, занимающаяся обработкой судовой стали, будет располагаться на ул. Димитрова, а другая – разработчик программного обеспечения – займёт помещение на Варламовской дороге. В ближайшее время первенцы ТОСЭР планируют направить в управляющую компанию «Атом-ТОР», расположенную тоже в Сарове, заявки на присвоение статуса резидента.

В планах гостеприимных хозяев до конца года посадить за «колючку» (так саровчане называют свою закрытую административно-территориальную зону, в действительности обнесённую по периметру забором с колючей проволокой) три-четыре компании, которые будут в условиях уникальных для российского законодательства льгот, предоставляемых резидентам ТОСЭР, реализовывать интересные наукоёмкие высокотехнологичные проекты.

Евгений СПИРИН

ТЕРРИТОРИАЛЬНЫЙ СРЕЗ

Вся экономика области

НАПРАВЛЕНИЕ: ЦЕНТР

Сеченово

РЕКОРДНЫЕ УРОЖАИ

Практически повсеместно стоит тучная озимая пшеница. В районе на 17 августа убрано 17% площадей, валовой сбор – 20,1 тыс. тонн, урожайность – 35 ц/га. Для сравнения прошлогодние цифры: на эту дату было намолочено 53 тыс. тонн, но убрано 66% площадей. В Красном со 184 га собрали 887 тонн зерна – 48 (!) центнеров с гектара. Наивысший валовой сбор зерна в ООО «Мамлейское», в складах уже 4330 тонн зерна, в АО «Земля Сеченовская» – 3000 тонн. В поле вышли все сельхозпредприятия. Даже в маленьких фермерских хозяйствах получают сегодня по 30 центнеров с гектара.

Горох в этом году несколько отстаёт по срокам созревания, начинает ложиться, что затрудняет уборку. Поэтому в трёх хозяйствах приняли решение сделать десикацию (ускорить созревание), в Ильинке её уже проводят с дельта-плана. В «Левашовском» прошёл дождь, на сутки выбились из уборочной, но зато убрали тюки сена. Работало сразу девять единиц техники.

Сергач

СЛАДКИЙ ПОДАРОК

В преддверии празднования Дня города сладкий подарок – 300 килограммов клубники – маленьким сергачанам преподнесла фирма ООО «Рассвет». Полакомиться сергачской ягодой смогли более тысячи детей из 19 дошкольных образовательных организаций города и района. Это был не просто подарок – для ребят это стало настоящим сюрпризом. В этот день детям подарили массу впечатлений и положительных эмоций, благодаря которым их глаза сияли ещё долгое время.

Сейчас ягодный сад занимает 50 га, в том числе 30 га земляники, 10 га малины, 5 га ежевики и 15 га голубики. Голубичное поле на предприятии является самой большой площадкой промышленного выращивания голубики в России.

Большое Болдино

МАСТЕРА В МУЗЕЕ

В здании «Людской», одном из объектов хозяйственного двора музея-заповедника А. С. Пушкина «Болдино», в августе 2017 года начали работать мастер-классы по изготовлению глиняных и плетёных изделий, а также по изготовлению художественных работ из пластилина и других материалов.

Мастера с радостью показывают всем желающим свою работу и приглашают испытать свои силы. Гончар Иван Михайлович Васин поможет вам собственными руками изготовить глиняный горшок на гончарном круге. Мастер из Б. Игнатова (республика Мордовия) Алексей Валерьевич Мусин обучает основам плетения лаптей и корзин. Наталья Николаевна Тихонова, профессиональный художник, дизайнер, знакомит с удивительной техникой пластилиновой живописи.

Своё изделие по окончании мастер-класса можно забрать с собой в качестве уникального сувенира из Болдина, а для родственников и друзей приобрести работы мастеров.

Уразовка

УРОЖАЙ РАДУЕТ

В Краснооктябрьском районе с рабочим визитом побывал замминистра сельского хозяйства регионального правительства Сергей Курепчиков. Получив свежую сводку, обсудив наиболее острые проблемы как сегодняшнего дня, так и ближайшей перспективы, Сергей Александрович вместе с главой администрации Халитом Сулеймановым и начальником РУСХ Рафеком Колясовым выехал на поля ООО «Чембилей» и КФХ «Шиапов». Оба хозяйства в числе передовых, получают очень высокие урожаи. Замминистра пообщался с учредителем ООО Рушаном Сибгатуллиным.

Ходом уборки Рушан Мясумович доволен, ресурсов хватает, урожай под 50 центнеров с гектара не может не радовать. Ежедневный «рацион» техники, включающей комбайны, грузовики, тракторы, выходящие на вспашку зяби, составляет более 5 тонн.

Также совместно с главой сельской администрации Рамилем Хасяновым обсудили вопрос строительства дороги до летней дойки, которая находится в 3 километрах от села. Есть возможность включить строительство в федеральную программу, но это требует подготовки проекта и прохождения госэкспертизы.

Спасское

ВРУЧЕНИЕ КЛЮЧЕЙ

19 августа 2017 года состоялось вручение ключей гражданам, переселяемым из ветхого фонда на территории Спасского района. Ключи получили 7 семей. Для переселения граждан возведено два 2-квартирных и один 3-квартирный жилых дома. Дома построены на ул. Дружбы в селе Спасское.

Четвёртый этап программы «Переселение граждан из аварийного жилищного фонда на территории Нижегородской области, в том числе с учётом необходимости развития малоэтажного жилищного строительства на 2013–2017 годы» завершён.

Евгений СПИРИН

ГОРОДЕЦ ОТМЕТИТ ДЕНЬ ГОРОДА 9 СЕНТЯБРЯ

Навстречу празднику

Во вторую субботу осени, 9 сентября, в Нижегородской области пройдёт традиционный праздник древнего города Городца.

Откроет День города основатель Городца князь Юрий Долгорукий, который шагнёт с узорчатой ладьи на волжский берег. Для гостей праздника будет устроена историческая зарисовка с участием музыкантов и творческих коллективов на тему прогулки князя и княжны на лошадях по улицам.

Кроме того, на Дне города пройдут выступления духовых оркестров, вокальных и танцевальных коллективов, театр моды, выставка «Достижения Городецкого района – землякам и гостям», а также ярмарка народных художественных промыслов «Улица мастеров». Также в интерактивной программе праздника будут задействованы мотоциклисты, казаки и уличный театр.

Вечером горожан и туристов ждёт танцевально-развлекательная программа и праздничный фейерверк.

Фото из Интернета

Феодоровский собор.

Полная программа праздника:

06.00–20.00 «Дары осени. Городецкое торжище» – выставка-продажа сельскохозяйственной продукции: ул. Я. Петрова, ул. Пролетарская.

09.30 Церемония открытия кинотеатра «Северный»: пл. Ватутина, д. 6.

10.00–11.00 Торжественное открытие праздника «Город древний – город славный» (театрально-хореографический пролог, посольство гостей праздника, награждение городчан): пл. Пролетарская.

11.00–12.00 Торжественное шествие по праздничным улицам. Возложение цветов к памятнику А. Невского: пл. Пролетарская – ул. Кирова – пл. Кирова– ул. Ленина – ул. Рублёва – наб. Революции.

11.30 Театрализованное представление – встреча «Ладьи» с князем Юрием Долгоруким: Александровская набережная (берег р. Волги).

11.30–12.00 Интерактивный проезд князя и княжны на лошадях по историческим улицам города с участием музыкантов, творческих коллективов, казаков, русских мотоциклистов, уличного театра, ростовых кукол: Александровская набережная – ул. Подгорная – Б. Кировский съезд – ул. Ленина – ул. Рублёва – набережная Революции.

11.40–11.50 «С веков покров приподнимая» – «Кавалеры славы ратной» – презентация экспозиции, посвящённой истории ордена А. Невского: набережная Революции.

12.00–16.00 Фестиваль творчества (мастер-классы, интерактивные программы): Александровская набережная.

09.00–14.00 «Музейный квартал»:

10.00–14.00 «Достижения Городецкого района – землякам и гостям» – выставка предприятий, Ассоциации промышленников и предпринимателей: пл. Кирова, ул. Кирова;

«Улица Купеческая» – выставки экспозиций музеев: ул. Ленина;

«Цветёт, поёт село родное» – выставки сельских представительств: ул. Ленина;

«Провинциальный Арбат» – художественная галерея: ул. Рублёва.

10.00–17.00 «Улица мастеров» – ярмарка народных художественных промыслов: ул. Ленина, ул. Рублёва, переулок Рублёва, ул. А. Невского.

10.00–18.00 «Играй-город» – работа игровых городков для детей: ул. Колхозная, ул. Фигнер, ул. Новая, сквер Ворожейкина, Александровская набережная.

18.00–19.00 «Оркестр праздничного города» – выступление духового оркестра: набережная Революции.

10.00–18.00 Прогулки на лошадях: ул. Новая, ул. А. Невского.

10.00, 13.00, 16.00 «Вдоль берегов древнего города» – прогулочные рейсы на теплоходе «Олег Стуколов»: Александровская набережная (причальная стенка).

15.00 Чемпионат Нижегородской области по футболу среди мужских команд (Городец – Кулебаки): стадион «Спартак», ул. Новая.

14.00–19.00 I этап кубка России по мини-футболу: ФОК «Александр Невский», ул. Новая.

19.00–21.00 «Под звёздным небом» – праздничная программа (выступление вокалистов, группы «Регион52», дискотека): Александровская набережная

20.00–01.00 Шоу-программа «С праздником, любимый город» (танцевальный вечер отдыха): МБУК «ДЦ «Метеор», ул. Кирова.

21.00 «Салют, Городец!» – праздничный фейерверк (берег р. Волги).

Евгений КРУГЛОВ

Нижегородская ПРАВДА
Понедельник, 4 сентября 2017 № 61 (26217)
www.pravda-nn.ru

Сокровища нации

КАК НИЖЕГОРОДСКИЕ ШКОЛЬНИЦЫ ПОКОРИЛИ МИРОВОЙ ПОДИУМ

Наталья Водянова и Анна Вьялицына – эти имена знают во всём мире. Свою карьеру они начали в раннем возрасте. Наташу зачислили в модельное агентство в 16 лет, Аня впервые вышла на подиум, когда ей было всего 15.

Наталью Водянову называют нижегородской Золушкой. И это неслучайно. История Натальи Водяновой, девочки из обычной нижегородской семьи, действительно напоминает сказку: небогатая семья без отца (мать и две сестры), педагогический колледж после школы, модельная академия, где на шестнадцатилетнюю Наташу обратил внимание сотрудник местного модельного агентства.

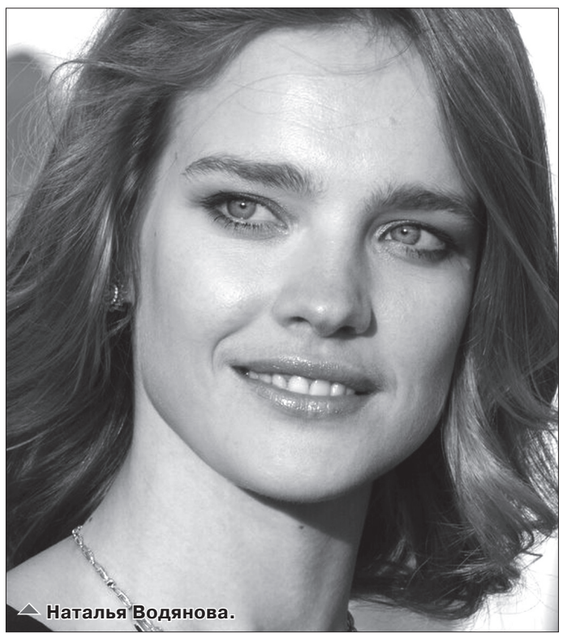
Наталья Водянова.

А дальше – стремительный взлёт: участие в кастинге французского агентства VIVA в Москве, конкурс французского агентства Madison в 1999 году в Париже, где необычайно выразительное лицо Натальи произвело сенсацию.

Уже к 2002 году Водянова становится самой востребованной моделью нью-йоркской Недели моды, а снявшись в рекламе Calvin Klein – ещё и самым высокооплачиваемым лицом этого лейбла за всю его историю. Через год Наталья Водянова вошла в третью сотню богатейших людей Великобритании.

Анна Вьялицына на Западе заслужила титул «русской принцессы». На подиуме она выступает под псевдонимом Anne V. Были и обложки, и контракты, и показы, и обсуждения в жёлтой прессе. Сначала Вьялицыной приписывали роман с Леонардо Ди Каприо, информацию о котором Анна опровергла. Чуть позже в прессе муссировали её отношения с Адамом Левайном, вокалистом группы Maroon 5, с которым модель встречалась более 2 лет. А ещё позже в прессу просочилась информация об отношениях супермодели с Адамом Каханом, вице-президентом компании Yahoo. Сейчас Анна и Адам воспитывают дочь Аляску и абсолютно счастливы.

Кстати, в 2002 году модный дом Chanel выпустил новый аромат. Chanel Chance должен был поддержать имидж модного дома как одного из самых важных парфюмерных гигантов. Лицом нового аромата на два года – с 2002-го по 2004-й – выбрали Анну Вьялицыну. Успех парфюмерной новинки был ошеломляющим. Chanel Chance признавался лучшим ароматом в 2003 и 2004 годах. А образ и характер Анны оказались настолько удачными, что в 2005 году компания Chanel перезаключила с ней контракт, оставив модель символом Chance ещё на несколько лет.

Фото Анны Вьялицыной украшают обложки мировых глянцевых изданий.

Анна Вьялицына стала одной из тех манекенщиц, кто поднял рейтинг российских моделей на невероятную высоту.

– Русские обладают такой рабочей этикой, которой нет ни у одной другой национальности. Фотографам и дизайнерам нравится их внешность, и абсолютно все ценят их отношение к делу. Русские полностью отдают себя работе и вне зависимости от того, сколько им лет, понимают правила этого бизнеса, – сказала как-то агент Анны Вьялицыной Дункан Орд.

Это абсолютное профессиональное признание сделало российских моделей невероятно востребованными и открыло дорогу тем, кому в модельном бизнесе суждено было стать новой «русской волной».

Артём Мащенко.

Наталья Мирошкина.

Екатерина Мясникова.

Екатерина Галкина.

Модель жизни

КАК ДЕВУШКЕ ИЗ ГЛУБИНКИ СТАТЬ ЗВЕЗДОЙ ПОДИУМА

Супермодель Ирина Шейк возглавила рейтинг звёзд из глубинки. Несостоявшаяся невеста Криштиану Роналду выросла в городе Еманжелинск Челябинской области в семье шахтёра и учительницы. Девушка могла бы пойти по стопам матери, если бы не победила в местном конкурсе красоты. Сейчас Ирина Шейк в числе самых востребованных и сексуальных моделей мира. «Деловая газета» поговорила с директором модельного агентства Евгенией Чкаловой о том, может ли девушка из глубинки повторить успех Натальи Водяновой.

КРАСОТА ПОЛОЖЕНИЯ

– Евгения, может ли девушка из глубинки стать супермоделью? Что ей нужно сделать для этого?

– Любая девушка, даже из глубинки, может стать супермоделью. Главное – иметь нужные параметры, внешность и рост. Возможно, вас заметит скаут или вы можете обратиться в известное агентство и показать свои любительские фотографии. Для этого не надо делать профессиональные снимки – вряд ли они подойдут. Главное – выбрать порядочное и надёжное агентство. Смотрите сайт, группу агентства и соцсети. Важно, чтобы у агентства была история, положительная репутация и модели с достижениями. В хорошем агентстве всегда рады новым лицам, и если вы реально подходите, вас заметят. Позаботиться нужно о своей чистой коже, не иметь лишнего веса и неплохо бы знать английский язык.

– Насколько сейчас востребованы девушки из России на мировых подиумах?

– Девушки из России имеют одинаковые шансы с моделями из других стран быть востребованными на мировых подиумах. И они востребованны. Сейчас очень много русских девушек-моделей, но и конкуренция очень велика. Возможно, среди известных имён было бы ещё больше русских девушек, но у нас немного другой менталитет. Они порой менее ответственны, у них страдает дисциплина. Мы выигрываем по типажам, но менее улыбчивы и коммуникабельны. Хуже знаем английский язык. Каждую осень и зиму множество русских девушек отправляются на сезон показов в Америку и Европу. У них одинаковые шансы с другими на участие в показах, но иногда главную роль играет типаж, или ищут девушек, подходящих под идею коллекции.

– Какие девушки сейчас популярны?

– Кто диктует моду, тот и решает, какие лица будут тиражироваться. В прошлый сезон в Европе по подиуму ходило большое количество откровенно некрасивых девушек. Дизайнер захотел, чтобы лица были сложные и тяжёлые. И прошла волна «некрасивых» лиц на показах. Красивая в классическом понимании девушка будет в любое время востребована для коммерческой работы и рекламы. А вот компании могут искать девушку с изюминкой.

– Насколько сейчас Нижегородская область представлена на мировых подиумах?

– Очень приятно, когда в Европе на кастингах встречаются 5–7 девушек из одного города. А вдвойне приятно, когда они из одного модельного агентства. Нижний Новгород может гордиться своими моделями. Из Москвы иногда ездят 40–50 девушек по миру, но они собраны со всей России, а от меня ездят те же 40–50, только они из одного агентства и одного города.

В Америке очень востребована и очень успешно работает Катя Мясникова. Нижегородка Юния Пахомова снялась для рекламы «Гуччи» и недавно участвовала в компании Вивьен Вествуд. Это потрясающе!

Лиза Фомичёва красуется в витринах Милана в компании «Луи Джо». Сейчас начинает свою карьеру и, надеюсь, очень скоро нас порадует и удивит Катя Галкина. Наташа Мирошкина – «Королева Азии», Юля Ермакова участвовала в эксклюзивном показе Calvin Klein в Нью-Йорке.

– Сколько получают модели?

– Заработки разные. Можно заработать за 2 месяца в Китае 3000–4000 долларов, а можно эту же сумму за 2–3 дня работы на директе (это когда ты известная и востребованная модель, у тебя большой опыт), когда тебя подтвердили и вызвали на конкретную работу в определённую страну. Можно попасть на эксклюзивный показ к именитому дизайнеру и только за него получить 12 000 евро. Можно попасть на серьёзный компейн и получить 20–30 тысяч евро. В модельном бизнесе можно получать серьёзные деньги, но это очень трудная и сложная работа.

Девочки, работая в Китае, знают, какая это каторжная работа. Ты можешь летом в горах снимать зимнюю коллекцию пуховиков, когда на улице жара плюс 35. А снимают тебя 8 часов. Это тяжёлые перелёты по всему миру. Сегодня тебя ждут на съёмки в Санкт-Петербурге, а на следующий день лететь в Америку и отработать там в другом часовом поясе. Однажды моя модель, пробыв в Америке 21 день, перенесла 27 перелётов за эти 3 недели. Она научилась спать везде и всегда, когда есть свободная минута.

Так что деньги можно зарабатывать большие, но это сложно. А вот сниматься для известных мировых журналов – престижно. Благодаря таким съёмкам ты становишься более раскрученной. Но за съёмки в журналах модель почти ничего не получает.

– Насколько сейчас востребованы модели-мужчины?

– У ребят шансов хорошо зарабатывать и стать востребованным в мире моды намного меньше, чем у девушек. Усилий и терпения им требуется намного больше Мужской работы очень мало, и там тоже высокая конкуренция. Пробиваются единицы. Сказать честно, им попасть на подиум практически нереально. Для этого должны быть исключительные данные. Здесь надо доказать всему миру, что именно ты достоин.

НЕБО. САМОЛЁТ. ДЕВУШКА

– Почему вы решили заняться модельным бизнесом? Насколько он прибыльный?

– Прежде всего я занялась модельным бизнесом, потому что сама работала моделью и у меня уже был красный диплом училища культуры по специальности «режиссёр-постановщик». Модельный бизнес надо любить и жить им, тогда он отвечает тебе взаимностью. Те девушки, которые сейчас ездят по миру от моего агентства, – это воплощение моих несбывшихся мечтаний. Я нахожусь на самоокупаемости, а часто агентства поддерживают спонсоры. Мне важнее самой заработать. Но модельный бизнес прибылен только при больших оборотах. Очень сложно что-то прогнозировать. У девушек жизнь тоже меняется: они взрослеют, кто-то полнеет, кто-то выходит замуж, кто-то становится мамой.

– Правда ли, что вы родственница Валерия Чкалова?

– Правда. Я внучатая племянница Валерия Павловича Чкалова.

– А вы чувствуете какую-то связь со своим знаменитым родственником?

– Да, я думаю, черты характера, присущие именно Чкаловым – упрямство, бесстрашие, твёрдость характера. Достижение своих целей.

– На самом ли деле Наталья Водянова – нижегородская Золушка? Неужели без протекции можно просто так пробиться в мир моды?

– Я думаю, что добиться успеха без протекции можно в любом бизнесе и области. Конечно, это очень-очень сложно, но реально. Если человек много работает, вкладывает душу, силы и время, он рано или поздно добьётся успеха. Главное – идти вперёд. Уметь общаться, быть милой и приветливой – вот слагаемые успеха модели. У нас не любят капризных. Со всеми надо быть дипломатом: с агентом, фотографами, заказчиками, дизайнерами и редакторами журналов. Многие ленятся или на определённом этапе считают себя звездой и расслабляются. Наталья понимала, что для её семьи – это шанс. Она работала и шла к своей цели.

– Помогают ли конкурсы красоты пробиться в мир подиума?

– Понятие красоты – вещь сложная. У каждого оно своё. И как правило, красивые девушки и модели – совершенно разные. Но если на конкурс приехал скаут из модельного агентства, то в модельный бизнес можно попасть и с конкурса. Но если вы хотите сделать карьеру модели, лучше сразу обращаться в агентство.

Красивые и богатые

10 САМЫХ ВЫСОКООПЛАЧИВАЕМЫХ МОДЕЛЕЙ МИРА

Красота приносит неплохие деньги, стоит хотя бы взглянуть на список Forbes. Престижный журнал опубликовал топ-10 самых дорогих моделей мира.

1. ЖИЗЕЛЬ БЮНДХЕН (ДОХОД **30,5 МЛН** ДОЛЛАРОВ)

Королева подиума с 2002 года и по настоящее время заработала больше денег, чем любая другая топ-модель. Является самой высокооплачиваемой моделью 2017 года. Даже несмотря на падение доходов на 30% от прошлогодней отметки (44 млн долларов), эта 36-летняя красавица по-прежнему далеко впереди своих конкуренток. Она заключила весьма прибыльные контракты с производителями духов и косметическими гигантами, такими как Pantene, Chanel и Carolina Herrera.

2. АДРИАНА ЛИМА (ДОХОД **10,5 МЛН** ДОЛЛАРОВ)

Популярная 35-летняя бразильская модель с дипломом актрисы. Адриана сотрудничает с известным брендом Victoria's Secret с 2000 года и была лицом известной косметической марки Maybelline. СМИ часто называют Адриану одной из красивейших женщин мира.

3. КАРЛИ КЛОСС (ДОХОД **10 МЛН** ДОЛЛАРОВ)

Быстро продвигаясь вверх по карьерной лестнице, Карли удвоила свой доход с 2015 года. С ней сотрудничают такие всемирно известные бренды, как Carolina Herrera's, Good Girl и Chanel's Coco Noir.

4. КЕНДАЛЛ ДЖЕННЕР (ДОХОД **10 МЛН** ДОЛЛАРОВ)

20-летняя модель и по совместительству младшая сестра «звезды с попой» Ким Кардашьян. Кендалл не только хороша собой, но и имеет писательский талант. Вместе с сестрой Кайли она написала роман в жанре научной фантастики под названием Rebels: City of Indra. Впрочем, он не пользуется бешеной популярностью, и на основании отзывов клиентов на Amazon книга получила 1,7 из 5 звезд.

5. РОУЗИ ХАНТИНГТОН-УАЙТЛИ (ДОХОД **9 МЛН** ДОЛЛАРОВ)

Британская модель, «ангел Victoria's Secret» и актриса, которую вы могли увидеть в «Безумном Максе: Дороге ярости» и «Трансформерах-3». Хрупкая манекенщица в одном из интервью пожаловалась, что съёмки в «Безумном Максе» дались ей тяжелее, чем в «Трансформерах», так как жить пришлось прямо в центре пустыни.

6. ДЖИДЖИ ХАДИД (ДОХОД **9 МЛН** ДОЛЛАРОВ)

21-летняя Джиджи также входит в список самых высокооплачиваемых моделей этого года. Заключила многотысячные контракты с уважаемыми брендами, такими как Maybelline, BMW и Tommy Hilfiger.

7. КАРА ДЕЛЕВИНЬ (ДОХОД **8,5 МЛН** ДОЛЛАРОВ)

Несмотря на то, что Делевинь в последнее время дистанцировалась от модельной индустрии, она по-прежнему занимает место в первой десятке самых высокооплачиваемых топ-моделей мира. Она успешно покоряет Голливуд, снявшись в «Команде самоубийц» (в роли Чародейки) и «Бумажных городах» (в роли Марго Рот Шпигельманн). Кара также имеет выгодные контакты с YSL Beauty и Tag Heuer.

8. КЭНДИС СВЕЙНПОЛ (ДОХОД **7 МЛН** ДОЛЛАРОВ)

В этом году Кэндис празднует не только увеличение доходов, но и рождение ребёнка. Модель сотрудничает с Versace и Givenchy, а также является одной из «ангелов» Victoria `s Secret (конечно, когда она не была беременной).

Фото из Интернета

9. ЛЮ ВЭНЬ (ДОХОД **7 МЛН** ДОЛЛАРОВ)

Единственная азиатская супермодель в десятке самых высокооплачиваемых моделей. С ней сотрудничают такие марки, как Anna Sui, Victoria's Secret и Vidal Sassoon. Лю Вэнь – первая азиатка, которая участвовала в показе Victoria's Secret.

10. МИРАНДА КЕРР (ДОХОД **6 МЛН** ДОЛЛАРОВ)

Австралийская модель стала популярной в 2007 году благодаря сотрудничеству с популярным брендом Victoria's Secret.

В настоящее время Миранда помолвлена с Эваном Шпигелем, одним из самых богатых людей в мире, хотя она и сама является завидной в материальном плане невестой. Керр имеет свою собственную косметическую линию Kora Organics.

Материалы полосы подготовил Евгений КРУГЛОВ

Человек слова – именно так можно было сказать о нижегородском журналисте Дмитрии Калине. Он ушёл из жизни в конце прошлого года – погиб в ДТП. Незадолго до трагических событий Дмитрий презентовал книгу своих рассказов. Свой сборник он назвал просто – «Книга россказней». «Сборник рассказов, или, как я их называю, россказней, – это некая, если хотите, исповедь, размышления, облечённые в форму иносказательности, символизма и прямых откровений. Она побуждает читателя задуматься: а так ли важно то, что мы считаем значимым в этой жизни, или, наоборот, важным является то, что мы привыкли считать мелочами жизни? Каждый рассказ – это сложное переплетение реальности и выдуманного», – поясняет писатель. «Деловая газета» публикует пару «россказней» Дмитрия Калина.

Россказни

ДОРОГА

Электричка дёрнулась, лязгнув своими занемевшими железными суставами, и медленно поплыла прочь. Вокзал, завистливо глядя ей вслед, поморгал на прощание жёлтыми фонарями. Уж такая у него незавидная участь – провожать поезда в дальний путь, а самому во веки вечные стоять на одном месте. Хотя не раз мечтала железобетонная коробка сорваться со своего опостылевшего поста и унестись куда глаза глядят.

Вагон электрички был заполнен менее чем наполовину – не многие отважились вылезти из тёплых постелей ни свет ни заря и трястись в редких автобусах, чтобы успеть к отправлению. Я каким-то чудом заставил себя совершить подобный подвиг. Ещё не отойдя как следует ото сна, я сидел на деревянной скамье у самого окна, вглядываясь в непролазную темень. Зимой, как известно, солнце долго нежится в небесной опочивальне, чтобы как следует выспаться перед долгими летними деньками.

Смотреть в темноту было неинтересно, поэтому я раздумывал, чем бы заняться в дороге. Вариантов на ум пришло сразу несколько. Можно поглазеть на пассажиров, почитать припасённую для дороги книгу или подремать под ненавязчивый стук колёс. А когда рассветёт, вдоволь полюбоваться на заоконный пейзаж. Оглянулся вокруг. Люди пытались кемарить, засунув носы в воротники,– ничего интересного. Впрочем, читать тоже не хотелось. Заснуть же в дороге мне и вовсе никогда не удавалось, несмотря на неоднократные попытки. Во время путешествий лучше всего просто смотреть в окно. В такие моменты очень хорошо думается обо всём подряд, о чём обычно нет времени размышлять в суете жизненной кутерьмы. Да и мысли как-то плавно перетекают с одного предмета на другой. Начнёшь, к примеру, размышлять о Вселенной, а затем незаметно для самого тебя изворотливая мысль вдруг заставит задуматься об инопланетянах. От них же неожиданно перескочит к вопросу о вездесущности Господа Бога, затем к человеческим лишениям, бедности, а закончится и вовсе какими-нибудь арифметическими вычислениями. В конце концов забудешь, с чего начались все эти раздумья. Впрочем, это уже совсем не важно. На душе как-то легко и покойно становится. Хочется записать на бумагу все свои думки – да тут же и забудешь об этом и начнёшь вновь размышлять о чём-нибудь другом.

Электричка, то и дело останавливаясь на полустанках, медленно выползла из города. В темноте размытыми очертаниями проступили окраины.

– И почему все города всегда начинаются и заканчиваются одинаково – какими-то облезлыми коробками заводов, бараками, складами, ржавой брошенной техникой?– думал я, зная, что вскоре мысль перескочит на какой-нибудь другой, более подходящий объект.– Разве нельзя построить на окраине красивые здания? А то въезжаешь в город, и радостное ощущение встречи с незнакомым тебе селением сразу же сменяется разочарованием. Везде одно и то же: мусор, грязь, хлам, ржавчина. Если весь этот бесхозный металл сдать, то, наверное, без особого труда можно заработать неплохие деньги.

Я тут же стал подсчитывать, какая выгода сулит предприимчивому бизнесмену, найдись такой. Арифметические расчёты нагнали дремоту. Под стук колёс я начал засыпать...

– Люська-то Закладнова умерла. Вы, поди, её знали,– выудил меня из забытья старушечий голос.

Видимо, я всё же каким-то чудом умудрился задремать на минуту-другую. Хотя, может быть, так только показалось и времени прошло гораздо больше. Впрочем, мне без разницы: мимо своей конечной остановки я не проеду.

– А как же не знать? Знал, конечно,– ответил на вопрос невидимой старушки мужской голос.– Последний раз я её видел годов пять тому назад. Хорошая женщина была, домовитая.

– А муж-то её удавился полгода назад.

– Валька Закладнов? – удивился мужчина.– А из-за чего?

– Пить, говорят, после смерти жены начал. Уж больно сильно это дело полюбил. Напился как-то раз да и повесился.

– Да, да, да,– отозвался старик.– Пить – это плохо. Нельзя пить. Ну, выпил рюмку-другую, и хватит. А много пить нельзя. Плохо это.

– Да сейчас все лопают. Мужики-то ещё ладно, а вот бабы – совсем беда. Напьются и валяются под заборами. Смотреть тошно. Машка-то Смирнова из Берчовки от вина померла. Сердце не выдержало.

– Машка?! Смирнова?! Померла?! Вот не знал. Когда же беда случилась?

– Да года полтора назад. А вы разве не слыхали?

– Нет. Я же в город перебрался. Редко кого из своих встречаю,– мужик надолго задумался.

– А вы Николай Иваныча, сына участкового, помните? – опять начал вопрошать старушечий голос.– Так он тоже помер.

– Да ну!

– Да... В городе на заводе работал. Домой возвращался – да и помер. А Нинку с дальнего конца помните? У неё избёнка худая, у запруды стоит. Тоже померла!

– Что ж такое! – чуть не заорал я в голос.– Что за поминальная литургия? Этот помер, тот удавился... Поспать не дадут! Только, было, в кои-то веки заснул! И на тебе! – я попытался вновь погрузиться в ускользающий сон, но скоро понял тщетность усилий.

– Шурка с Балашихи тоже померла,– словно в насмешку, пробормотала бабулька.– А сын её напился пьяным да утонул.

– Всё! – решил я.– Теперь они не остановятся. Так и будут перечислять всех знакомых до посинения.

– Да ты что! Это плохо, плохо, плохо,– рефреном отозвался старик.– Мрёт народ-то.

Я искоса посмотрел на соседнюю скамейку. Там сидела пожилая пара. Старик с глубокими морщинами на лице глядел куда-то вдаль невидимым взором, словно перелистывал пыльные страницы своей памяти. Лица старушки не разглядеть. Одета, как и многие пенсионерки: в серый пуховый платок, старое пальтишко с потёртым воротником из неизвестного науке животного и подшитые валенки. Изъеденные морщинами руки, подрагивая, лежали на коленях. Раздражение как-то сразу стихло и постепенно улетучилось. Вместо этого накатила грусть и жалость. Я вздохнул и уставился в окно. На улице уже почти рассвело.

Меня всегда поражало, как быстро и внезапно утренний свет изгоняет темень. Только что серая пелена покрывала всё вокруг. Несколько минут – и уже светло. Как будто где-то там наверху кто-то невидимый включил светильник.

Сразу же прояснились покрытые снегом стволы поваленных деревьев, заиндевевшие лапы зелёных елей. Лес мчался за окном вприпрыжку, покачивая на прощанье ветвями. Никогда не устаёшь смотреть на природу. Вроде бы картина за окном одна и та же, и в то же время совершенно другая. Вот мелькнул пень с огромной снеговой шапкой. Ворона растопырила шальные глаза. Склонившиеся ветки деревьев чуть колышутся от ветра. А сколько поваленных деревьев в лесу – не счесть. И никому до них нет никакого дела. Стояли когда-то, росли. Пришёл их срок, грянулись они на землю да так и застыли, подчас в самых нелепых позах.

– И Тонька Лукина тоже умерла,– вновь донёсся до меня тихий неугомонный старушечий голос.

– Давно ли?

– О прошлом годе расхворалась она сильно. На постели лежала не вставая, почитай, несколько месяцев. А както дочь её Настасья готовить удумала. Поставила на плиту сковородку с маслом. А сама умчалась куда-то, стрекоза! Масло-то и вспыхнуло. От него изба и загорелась. Прибежала Настасья-то, а уж поздно – полыхает вовсю. Тонькато и сгорела. От дома только головёшки остались.

– Да, да, да,– несколько раз задумчиво прогудел голос её собеседника.– Плохо это, плохо, плохо. Все умирают. Никого, почитай, с нашего года не осталось. Все в земле лежат. Скоро и нам туда.

Электричка остановилась на одном из полустанков, названия которых вылетают из головы почти сразу же, как только состав тронется в путь. Все они похожи друг на друга, как снежинки за окном. Летом утопают эти полустанки в зелени, весной и осенью в грязи, а зимой в сугробах. И всё же каждый раз, вглядываясь в незнакомое тебе селение, пытаешься вообразить, как и чем живут здесь люди, о чём мечтают и на что надеются. Сколько таких деревенек разбросано по всей матушке-России, не счесть...

Электричка, вновь дёрнувшись, покатила своей дорогой.

– А у вас сколько детей? – поинтересовался старичок. Видимо, перебрав всех своих знакомых, собеседники перешли на собственные персоны.

– Двое у меня. Оба закончили в Москве институт. Выучились на строителей атомных станций. Сейчас торгуют на базаре. Не нужна их специальность никому. Работают с утра до вечера. Хорошие у меня дети. Мне когда только 25 лет было, я с машины упала. Всё лицо себе разбила. Живого места на нём не было. Двадцать операций в больнице сделали. Кроили меня врачи, штопали. Страшная я тогда была – жуть. Старшенькому тогда пятый годик шёл. Он меня в больнице с мужем моим навещал. Как увидел в первый раз – на шею бросился. Я встать-то не могу. Рожу отворачиваю, а он плачет: «Мамка, ты у меня всё равно самая красивая»... Хорошие сыновья у меня,– повторила она и ненадолго замолчала.– Сейчас одна живу в Болотихе. Сыновья в городе. Да мне в деревне-то лучше. Огород, хозяйство есть. Дети иногда навещают, помогают деньгами. На пенсию-то не проживёшь. Мужа Степана схоронила. Семь годков, почитай, как в земле лежит.

– Степан? – переспросил старичок.– Помню его хорошо. Хозяйственный мужик был. Да и вина мало пил. Сейчас-то люди всё больше на водку налегают. А раньше-то как весело было! На вокзале гармонист играл, плясали все, веселились. Выпьешь рюмку красного, другую – и всё. А сейчас... Я тут недавно в Павловск заезжал по делам. На рынке встретил Матвеевну. Она тебе родня вроде,– внезапно перескочил он с одного на другое.

– А то как же! Троюродная сестра. Так что мы с ней так вот... Ой, станция моя, чуть не проспала. Заговорилась. Будете в Болотихе – милости просим. Рада буду. Ну, ладно. Даст Бог, свидимся.

– Свидимся, свидимся, свидимся,– печально согласился старик.– Прощайте.

Он стащил с головы шапку, встал и поклонился в пояс. Старушка посеменила к выходу. Едва она вышла на улицу, двери с лязгом захлопнулись, и электричка поехала дальше. Дед помахал рукой, прощаясь с землячкой. Через несколько остановок сошёл и он. Стало тихо. Никто не мешал спать.

– Ёлки-палки, ёлки-палки,– стучали колеса, убаюкивая путников. Снова потянуло в сон...

Внезапно мне почудилось, что я стою в последнем вагоне электрички перед дверью, ведущей на улицу. Я распахнул её. В лицо ударил свежий ветер. Внизу, на рельсах, стояли недавние попутчики. Они пристально смотрели вслед уходящей электричке. Заметив меня, старики улыбнулись и помахали на прощание. Взявшись за руки, они повернулись и медленно побрели прочь.

ПОРТНОЙ

Снежинка, выпавшая из небесной черноты, распушив кружева, присела на покрасневший от простуды и мороза нос. Взглянув сквозь окуляры старинного пенсне, она тихонечко ойкнула и, не успев извиниться за неожиданный визит, растеклась слезой. Старик молча смахнул капельку и, придерживая рукой цилиндр, задрал голову. Снег. Он летел с верхотуры мелкими невесомыми парашютиками, соединяясь в сложные громоздкие фигуры. Некоторые из них умудрялись расцепляться, распадаясь на отдельные снежинки неподалёку от земли, но большинство, так и не успев, валились на голову хлопьями.

– Ветер расшалился,– улыбнулся старик.– Опять от скуки забавляется с одуванчиками.

Он отряхнулся и побрёл дальше, размышляя о небесных лугах, которые принято считать обычными и ничем не примечательными облаками. Если бы люди знали, какое богатство разнотравья скрывается в вышине! В зависимости от времени года и цветы там растут разные. Бывают облака ромашковые – белоснежные, с лёгким золотистым оттенком, их чаще всего можно увидеть летом. Есть и колокольчиковые: иссиня-чёрные грозовые тучи, в которых накапливается небесная влага. Лёгкого касания к ним ветра или случайно залетевшей птахи хватает, чтобы грянул перезвон и на землю хлынул ливень. Есть ещё незабудковые, клеверные, тысячелиственниковые, цикориевые... Да всех и не перечислить. Даже земляничные поляны имеются. Когда ягоды созревают, то градом падают вниз. Зимой же приходит время одуванчиков, и тогда земля покрывается белоснежным пушистым покрывалом.

– Эх, хоть бы одним глазком взглянуть на них,– вздохнул старик.– Да всё некогда. Работа. Вот возьму отпуск и тогда поваляюсь на лугах вдоволь. Сам всё увижу. А то всё только по слухам да с чужих слов... Если не врут, конечно.

Он покосился на белоснежного ворона, сидевшего на плече. Птица, словно уловив недоверие хозяина, прикрыла глаза, притворяясь спящей.

Старик, вновь вздохнув, засеменил дальше. Если бы кто-нибудь внимательно присмотрелся, то смог бы заметить, что на снегу за ним не остаётся следов. Впрочем, это была бы не единственная странность, бросающаяся в глаза. В первую очередь чуткого прохожего удивил бы внешний облик старика. То, что он гуляет с птицей, ещё куда ни шло, но носить камзол, сшитый из мельчайших разноцветных лоскутов, плащ и цилиндр – это, пожалуй, перебор. Стародавний головной убор был настолько огромен и тяжёл, что клонил к земле. Казалось, отними у старика трость-зонт, и он сию же секунду свалится и больше уже никогда не поднимется. По крайней мере, пока не стащит с головы цилиндр.

Но на странную парочку никто не обращал внимания. Многолюдная толпа, освещённая зазывной сверкающей рекламой, автомобильными фарами и праздничными огнями большого города, торопилась домой за накрытые столы. Спешно закупались продукты, шампанское и напитки покрепче, хлопушки, фейерверки, украшения и подарки знакомым и близким. Кто-то тащил вновь подорожавшие в предрождественский день ели, кто-то маскарадные костюмы, а отдельные личности, уже успевшие вдоволь наотмечаться на корпоративах, покачиваясь, пытались поймать такси. Слоёные окна многоэтажек светили сквозь шторы гирляндами и экранами телевизоров. До старика и ворона никому не было дела. Взгляды скользили по ним, как по пустому месту. Лишь изредка какой-нибудь малец замечал странную пару и останавливался в изумлении, засунув палец в рот. Но и его тут же увлекала за собой властная рука взрослого.

Парочка добралась до перекрёстка и зашла в старую, с разбитыми стёклами и не закрывающейся до конца дверью, телефонную будку. С первого взгляда было видно, что ей уже давным-давно не пользовались и автомат сломан. Старик снял трубку, не глядя набрал номер и, не дождавшись гудков, повесил обратно. Аппарат неожиданно зазвонил.

– Портной? Здравствуйте. Рады вас слышать,– раздался в трубке ангельский голосок.– Примите заказ.

– А где Сам? – буркнул старик вместо приветствия.

– Задерживается. Будет попозже. Вы записываете?

– Сейчас.

Стащив с головы цилиндр и облегчённо вздохнув, он поставил его вверх тормашками, залез рукой внутрь и вынул оттуда громадную бухгалтерскую книгу с чернильницей. Возмущённо каркнул ворон, лишаясь своего пера.

– Пишу. Подождите, совсем забыл, а то ничего не слышу.

Зонт трижды ударился об пол, и повисла мёртвая тишина.

– Вот теперь порядок. Диктуйте.

Приняв заказ, Портной сложил все вещи обратно в цилиндр и, кряхтя, водрузил его на голову. Ворон напомнил о себе и, получив обратно перо, воткнул на прежнее место. Вслушиваясь в бормотание старика, рассуждавшего о работе, он тихонечко покачивался, крепко ухватившись за плечо и изредка расправляя от тряски крылья.

Дела предстояли хоть и важные, но ничем не отличающиеся от повседневных: получить партию материала для пошива платья на вырост, забрать старые и уже не нужные, обойти клиентов. Одному костюмчик короток стал, другому, наоборот, длинен, модникам – подавай посовременнее, а консерваторам, напротив, традиционный. У некоторых и вовсе одёжка износилась до дыр, и надо бы сменить, да цепляются за неё изо всех сил, не желая расставаться. Вот и приходится кроить, шить и латать. Где отрежет, где прибавит Портной, где заплату поставит. Хорошо, что материала вдоволь и всегда под рукой, хоть нового, хоть подержанного. Последний, конечно, лучше: и прочнее, и натуральнее, и, чего греха таить, качественнее. Из него мастер и себе платье соорудил. Каждая «чешуйка» на его камзоле и плаще являлась мелким лоскутком от материи, доставшейся от прежних владельцев. Поэтому-то, перебирая взглядом своё одеяние, старик мог рассказать о каждом своём клиенте. А было их столько, что и сам бы он не смог сосчитать. Сколько помнил себя Портной, он всё время работал и никогда не отдыхал.

– Нет, вот позвоню в Ателье и скажу: мол, так и так, столько лет трудился. Давайте отпуск,– принял важное решение Портной. Ускорив от радости шаг, он едва не столкнулся с застывшим прохожим.

– Тьфу ты! Опять забыл...

Обойдя неподвижную фигуру, он трижды ударил о землю тростью. Гул и шум города, оглушая, разорвали тишину. Машины и люди рванули с места. Зависший снег вновь повалил хлопьями, принаряжая окрестности в воздушные кружева.

Старик с вороном отправились по адресам. Останавливая время, они беспрепятственно попадали в жилища и колдовали над застывшими, словно манекены, людьми. На улице занимался робкий рассвет, когда они вышли от очередного клиента. Оставалось зайти ещё в одну квартиру.

Одряхлевший деревянный дом тяжело глянул на незваных визитёров сонными потемневшими зрачками окон. Сварливая лестница нехотя подставила под них свои, с пробирающим до мурашек скрипом, ступени. Дверной замок невразумительно прохрипел отказ, но, подчиняясь воле Портного, отворил дверь.

В углу небольшой, но уютной комнаты светила бусами гирлянд и искрами самодельных игрушек ёлочка. На столе среди пары понурых бокалов томилась в безнадёжном ожидании так и не открытая бутылка шампанского. Старик, сдвинув нетронутые салаты, поставил среди них цилиндр. Устало усевшись на расшатанный табурет, он оперся на трость и уставился на девушку, спавшую на диване. Каштановые волосы разметались по подушке, на которой предательски поблёскивало влажное пятнышко. В уголке глаза застыла слезинка. Всё остальное скрывало одеяло, но то, что под ним находятся весьма привлекательные формы, не вызывало сомнения.

(Окончание на 7-й стр.)

Проверить выход ваших объявлений можно на сайте www.pravda-nn.ru в Официальном отделе

ОФИЦИАЛЬНЫЙ ОТДЕЛ

Выпуск № 30 (1095) 2017 г.

УКАЗ
ГУБЕРНАТОРА НИЖЕГОРОДСКОЙ ОБЛАСТИ
от 21 августа 2017 года № 89

О внесении изменений в административный регламент комитета по охране, использованию и воспроизводству объектов животного мира Нижегородской области по предоставлению государственной услуги «Выдача разрешений на добычу объектов животного мира, не отнесенных к охотничьим ресурсам и водным биологическим ресурсам», утвержденный Указом Губернатора Нижегородской области от 12 января 2012 года № 2

В целях приведения в соответствие с действующим законодательством:

1. Внести в административный регламент комитета по охране, использованию и воспроизводству объектов животного мира Нижегородской области по предоставлению государственной услуги «Выдача разрешений на добычу объектов животного мира, не отнесенных к охотничьим ресурсам и водным биологическим ресурсам», утвержденный Указом Губернатора Нижегородской области от 12 января 2012 года № 2, следующие изменения:

1) абзац тринадцатый пункта 2.5 изложить в следующей редакции:

«приказ комитета по охране, использованию и воспроизводству объектов животного мира Нижегородской области от 29 мая 2017 года № 128 «Об утверждении формы заявления на получение разрешения и формы бланка разрешения на добычу объектов животного мира, не отнесенных к охотничьим ресурсам и водным биологическим ресурсам, на территории Нижегородской области, формы отчета о результатах использования разрешения» (Сетевое издание «Нижегородская правда» http://www.pravda-nn.ru, 19 июня 2017 года).»;

2) приложение 1 к административному регламенту изложить в новой редакции согласно приложению к настоящему Указу.

2. Аппарату Правительства Нижегородской области обеспечить опубликование настоящего Указа.

И.о.Губернатора Е.Б.Люлин

ПРИЛОЖЕНИЕ
к Указу Губернатора
Нижегородской области
от 21 августа 2017 года № 89

«ПРИЛОЖЕНИЕ 1
к административному регламенту
комитета по охране, использованию и
воспроизводству объектов животного
мира Нижегородской области по
предоставлению государственной услуги
«Выдача разрешений на добычу объектов
животного мира, не отнесенных к
охотничьим ресурсам и водным
биологическим ресурсам»

Форма заявления
на получение разрешения на добычу объектов животного мира, не отнесенных к охотничьим ресурсам и водным биологическим ресурсам, на территории Нижегородской области

В
(уполномоченный орган исполнительной власти в сфере охраны, контроля и регулирования использования объектов животного мира и среды их обитания)

Заявление

(для юридического лица - полное наименование, адрес, реквизиты;

для физического лица - Ф.И.О., адрес, паспортные данные)

Прошу выдать разрешение на добычу следующих объектов животного мира, не отнесенных к охотничьим ресурсам и водным биологическим ресурсам, на территории Нижегородской области:

(видовая принадлежность, количество особей, планируемое к добыче)

сроком на
с целью

(краткое обоснование необходимости и целей добывания объектов животного мира)

Способ добычи (отстрел, отлов и т.п.)

Орудия добычи

(сети, ловушки, иммобилизующие средства, оружие, иные орудия,

№ разрешения на хранение и ношение огнестрельного оружия - в случае его применения)

Место добычи
(административно-территориальное образование)

Обязуюсь соблюдать следующие требования:
1. Применять способы добычи в соответствии с целями добычи, указанными в разрешении.
2. Применять при добыче объектов животного мира гуманные способы, обеспечивающие избирательность действий и снижающие возможность нанесения физических и психических травм животным.
3. По окончании срока действия разрешения в течение 20 дней представить в уполномоченный орган отчет о результатах добычи объектов животного мира на основании полученного разрешения.

Подпись заявителя: Дата:
«.

УКАЗ
ГУБЕРНАТОРА НИЖЕГОРОДСКОЙ ОБЛАСТИ
от 22 августа 2017 года № 90

О внесении изменений в административный регламент комитета по охране, использованию и воспроизводству объектов животного мира Нижегородской области по предоставлению государственной услуги «Выдача разрешения на содержание и разведение в полувольных условиях и искусственно созданной среде обитания объектов животного мира, не отнесенных к охотничьим ресурсам», утвержденный Указом Губернатора Нижегородской области от 11 июля 2013 года № 85

В целях приведения в соответствие с действующим законодательством:

1. Внести в административный регламент комитета по охране, использованию и воспроизводству объектов животного мира Нижегородской области по предоставлению государственной услуги «Выдача разрешения на содержание и разведение в полувольных условиях и искусственно созданной среде обитания объектов животного мира, не отнесенных к охотничьим ресурсам», утвержденный Указом Губернатора Нижегородской области от 11 июля 2013 года № 85, следующие изменения:

1) в пункте 2.4 слова «заявления на выдачу разрешения» заменить словами «заявления на выдачу разрешения на содержание и разведение в полувольных условиях и искусственно созданной среде обитания объектов животного мира, не отнесенных к охотничьим ресурсам (далее - заявление, заявление на выдачу разрешения)»;

2) абзац двенадцатый пункта 2.5 изложить в следующей редакции:

«приказ комитета по охране, использованию и воспроизводству объектов животного мира Нижегородской области от 10 июля 2017 года № 167 «Об утверждении формы заявления на получение разрешения и формы бланка разрешения на содержание и разведение объектов животного мира, не отнесенных к охотничьим ресурсам, в полувольных условиях и искусственно созданной среде обитания на территории Нижегородской области» (Сетевое издание «Нижегородская правда» http://www.pravda-nn.ru, 19 июля 2017 года).»;

3) приложение 1 к административному регламенту изложить в новой редакции согласно приложению к настоящему Указу.

2. Аппарату Правительства Нижегородской области обеспечить опубликование настоящего Указа.

И.о.Губернатора Е.Б.Люлин

ПРИЛОЖЕНИЕ
к Указу Губернатора
Нижегородской области
от 22 августа 2017 года № 90

«ПРИЛОЖЕНИЕ 1
к административному регламенту
комитета по охране, использованию и
воспроизводству объектов животного мира Нижегородской
области по предоставлению государственной
услуги «Выдача разрешения на содержание и
разведение в полувольных условиях и
искусственно созданной среде обитания
объектов животного мира,
не отнесенных к охотничьим ресурсам»

В комитет по охране, использованию и воспроизводству объектов животного мира Нижегородской области
Заявление на выдачу разрешения на содержание и разведение в полувольных условиях и искусственно созданной среде обитания объектов животного мира, не отнесенных к охотничьим ресурсам
Данные о заявителе:
(наименование и организационно-правовая форма юридического лица, реквизиты, фамилия, имя, отчество его руководителя, а также номер контактного телефона, почтовый адрес и (или) адрес электронной почты, по которым осуществляется связь с этим юридическим лицом, - для юридического лица; фамилия, имя, отчество индивидуального предпринимателя либо гражданина, паспортные данные, номер контактного телефона, почтовый адрес и (или) адрес электронной почты, по которым осуществляется связь с этим индивидуальным предпринимателем либо гражданином, - для индивидуального предпринимателя и граждан)
Перечень заявляемых видов животных (русские и латинские названия животных, планируемых к содержанию и разведению, их количество и половой состав):
Цель содержания и разведения:
« « г.».
(подпись)

УКАЗ
ГУБЕРНАТОРА НИЖЕГОРОДСКОЙ ОБЛАСТИ
от 22 августа 2017 года № 91

О внесении изменений в административный регламент комитета по охране, использованию и воспроизводству объектов животного мира Нижегородской области по предоставлению государственной услуги «Выдача бланков разрешений на добычу охотничьих ресурсов», утвержденный Указом Губернатора Нижегородской области от 18 апреля 2013 года № 50

В целях приведения в соответствие с действующим законодательством:

1. Внести в административный регламент комитета по охране, использованию и воспроизводству объектов животного мира Нижегородской области по предоставлению государственной услуги «Выдача бланков разрешений на добычу охотничьих ресурсов», утвержденный Указом Губернатора Нижегородской области от 18 апреля 2013 года № 50, следующие изменения:

1) в абзаце седьмом пункта 2.6 слова «(с 1 августа текущего года по 31 июля следующего года)» исключить;

2) абзац шестой подпункта 1 пункта 3.3.2 изложить в следующей редакции:

«соответствия указанных в заявке сведений об охотничьих ресурсах, предполагаемых к добыче, и их количестве, на добычу которых предполагается выдавать разрешения в течение сезона охоты, данным государственного мониторинга охотничьих ресурсов и среды их обитания, установленным нормативам и нормам в области охоты и сохранения охотничьих ресурсов, а также квотам добычи охотничьих ресурсов;»;

3) приложение 1 к административному регламенту изложить в новой редакции согласно приложению к настоящему Указу.

2. Аппарату Правительства Нижегородской области обеспечить опубликование настоящего Указа.

И.о.Губернатора Е.Б.Люлин

ПРИЛОЖЕНИЕ
к Указу Губернатора
Нижегородской области
от 22 августа 2017 года № 91

«ПРИЛОЖЕНИЕ 1
к административному регламенту
комитета по охране, использованию и воспроизводству
объектов животного мира Нижегородской области по
предоставлению государственной услуги «Выдача
бланков разрешений на добычу охотничьих ресурсов»

В комитет по охране, использованию
и воспроизводству объектов животного
мира Нижегородской области

Заявка на выдачу бланков
разрешений на добычу охотничьих ресурсов

_____
_____
_____

(наименование и организационно-правовая форма охотпользователя, фамилия, имя, отчество его руководителя, а также контактный номер телефона, почтовый адрес и (или) адрес электронной почты, по которым осуществляется связь с охотпользователем, - для юридического лица; фамилия, имя, отчество, а также контактный номер телефона, почтовый адрес и (или) адрес электронной почты, по которым осуществляется связь с охотпользователем, - для индивидуального предпринимателя)

Вид охоты

Сведения о численности видов охотничьих ресурсов, предполагаемых к добыче, о количестве охотничьих ресурсов, на добычу которых предполагается выдавать разрешения в течение сезона охоты:

Виды охотничьих ресурсов	Численность охотничьих ресурсов (особей)	Предполагаемая добыча (особей)	Необходимое количество бланков разрешений (шт.)
Копытные:	-	-	
Лось			-
Косуля европейская			-
Кабан			-
Медведь			
Пушные:	-	-	
Барсук			-
Рысь			-
Куница			-
Бобр			-
Иные пушные животные		-	-
Птицы		-	
Итого:	-	-	

Приложение:* _____
_____
_____

* Охотпользователь по собственной инициативе к заявке на выдачу бланков разрешений прилагает заверенные в установленном порядке копии учредительных документов (при представлении повторной и последующих заявок копия учредительных документов не прилагается, за исключением случаев, когда в учредительные документы были внесены изменения).

(подпись)
« « г.».

УКАЗ
ГУБЕРНАТОРА НИЖЕГОРОДСКОЙ ОБЛАСТИ
от 22 августа 2017 года № 92
О внесении изменений в Указ Губернатора Нижегородской области от 7 марта 2008 года № 7

1. Внести в Указ Губернатора Нижегородской области от 7 марта 2008 года № 7 «Об образовании антинаркотической комиссии Нижегородской области» следующие изменения:

1) ввести в состав антинаркотической комиссии Нижегородской области:

Ткаченко Григория Григорьевича - Врио начальника ГУ МВД России по Нижегородской области, заместителем председателя комиссии (по согласованию)
Теущакова Николая Васильевича - начальника ГУФСИН России по Нижегородской области (по согласованию)
Мурзина Александра Михайловича - главного федерального инспектора по Нижегородской области (по согласованию)
Переслегину Ирину Александровну - министра здравоохранения Нижегородской области
Новикова Алексея Алексеевича - Врио начальника управления Федеральной службы войск национальной гвардии Российской Федерации по Нижегородской области (по согласованию)
Постникова Дмитрия Борисовича - и.о.начальника УКОН ГУ МВД России по Нижегородской области (по согласованию);

2) вывести из состава комиссии: Боровского Ю.Н., Дежурова В.А., Костанова И.А., Кузнецова Г.Н., Шаева И.М.;

3) пункт 4 изложить в следующей редакции:

«4. Комиссии создать рабочую группу по профилактике незаконного оборота и потребления наркотических средств и психотропных веществ, наркомании под руководством заместителя Губернатора, заместителя Председателя Правительства Нижегородской области Д.В.Сватковского.».

2. Аппарату Правительства Нижегородской области обеспечить опубликование настоящего Указа.

И.о.Губернатора Е.Б.Люлин

УКАЗ
ГУБЕРНАТОРА НИЖЕГОРОДСКОЙ ОБЛАСТИ
от 22 августа 2017 года № 93
О внесении изменения в административный регламент департамента лесного хозяйства Нижегородской области по предоставлению государственной услуги «Рассмотрение обращений граждан о выделении им древесины и заключение договоров купли-продажи лесных насаждений для собственных нужд граждан», утвержденный Указом Губернатора Нижегородской области от 29 декабря 2015 года № 149

1. Внести в административный регламент департамента лесного хозяйства Нижегородской области по предоставлению государственной услуги “Рассмотрение обращений граждан о выделении им древесины и заключение договоров купли-продажи лесных насаждений для собственных нужд граждан”, утвержденный Указом Губернатора Нижегородской области от 29 декабря 2015 года № 149, изменение, изложив абзац шестой пункта 2.5 раздела II “Стандарт предоставления государственной услуги” в следующей редакции:

«приказ Министерства природных ресурсов и экологии Российской Федерации от 28 октября 2015 года № 446 «Об утверждении Порядка подготовки и заключения договора купли-продажи лесных насаждений, расположенных на землях, находящихся в государственной или муниципальной собственности» (Официальный Интернет-портал правовой информации http://www.pravo.gov.ru, 4 января 2016 года, «Бюллетень нормативных актов федеральных органов исполнительной власти» от 15 февраля 2016 года № 7);».

2. Аппарату Правительства Нижегородской области обеспечить опубликование настоящего Указа.

И.о.Губернатора Е.Б.Люлин

Включен в Реестр нормативных
актов органов исполнительной власти
Нижегородской области
23 августа 2017 года
№ в реестре 10223-518-161

УПРАВЛЕНИЕ ГОСУДАРСТВЕННОЙ ОХРАНЫ ОБЪЕКТОВ КУЛЬТУРНОГО НАСЛЕДИЯ НИЖЕГОРОДСКОЙ ОБЛАСТИ
ПРИКАЗ
от 14.08.2017 № 161
Об утверждении границы и режима использования территории объекта культурного наследия регионального значения «Здание городского общественного имени Блиновых и Бугровых Вдовьего дома»в г.Нижнем Новгороде

В целях обеспечения сохранности объекта культурного наследия регионального значения «Здание городского общественного имени Блиновых и Бугровых Вдовьего дома» (г. Нижний Новгород, Гагарина пр., 2 (литеры А, А1)) на исторически сложившейся территории, руководствуясь статьями 3, 3[1] 5, 5[1], 36 Федерального закона от 25 июня 2002 года № 73-ФЗ "Об объектах культурного наследия (памятниках истории и культуры) народов Российской Федерации", приказываю:

1. Утвердить границу и режим использования территории объекта культурного наследия регионального значения «Здание городского общественного имени Блиновых и Бугровых Вдовьего дома» (г. Нижний Новгород, Гагарина пр., 2 (литеры А, А1)) согласно приложениям 1, 2 к настоящему приказу.

2. Поручить начальнику отдела государственной охраны и учета объектов культурного наследия С.В.Зеленовой организовать работу по направлению в установленном порядке копии настоящего приказа в федеральный орган исполнительной власти, уполномоченный Правительством Российской Федерации на осуществление государственного кадастрового учета, государственной регистрации прав, ведение Единого государственного реестра недвижимости и предоставление сведений, содержащихся в Едином государственном реестре недвижимости, а также в администрацию города Нижнего Новгорода для размещения в информационной системе обеспечения градостроительной деятельности.

3. Контроль за исполнением настоящего приказа оставляю за собой.

Руководитель управления В.Ю.Хохлов

ПРИЛОЖЕНИЕ 1
к приказу управления государственной
охраны объектов культурного наследия
Нижегородской области
от 14.08.2017 № 161

Граница территории
объекта культурного наследия регионального значения «Здание городского общественного имени Блиновых и Бугровых Вдовьего дома» (г. Нижний Новгород, Гагарина пр., 2 (литеры А, А1))

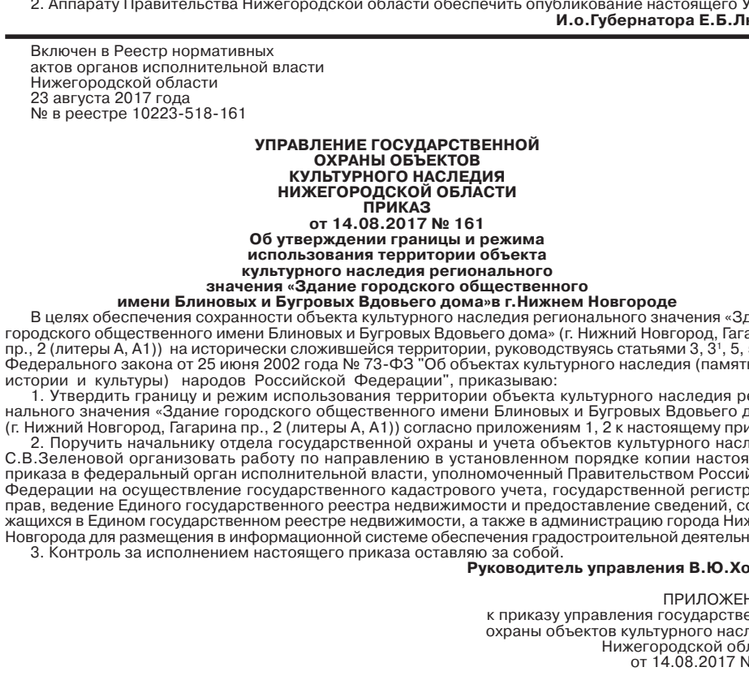

УСЛОВНЫЕ ОБОЗНАЧЕНИЯ:

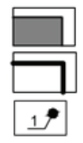

- объект культурного наследия регионального значения «Здание городского общественного имени Блиновых и Бугровых Вдовьего дома»
- граница территории объекта культурного наследия регионального значения «Здание городского общественного имени Блиновых и Бугровых Вдовьего дома»
- характерная точка границы территории объекта культурного наследия

Описание границы территории объекта культурного наследия регионального значения «Здание городского общественного имени Блиновых и Бугровых Вдовьего дома» (г. Нижний Новгород, Гагарина пр., 2 (литеры А, А1))

№№ точек	Описание прохождения границы
1-12	По северной границе земельного участка с кадастровым номером 52:18:0070011:1
12-13	Параллельно восточному фасаду северного крыла объекта культурного наследия регионального значения «Здание городского общественного имени Блиновых и Бугровых Вдовьего дома» (далее - ОКН) на расстоянии 3 м от фасада до пересечения со створом торца северного крыла
13-14	Вдоль торца северного крыла ОКН
14-15	Параллельно восточному фасаду на расстоянии 15 м от него до пересечения с торцом южного крыла ОКН
15-16	Вдоль торца южного крыла ОКН
16-17	По восточному фасаду южного крыла ОКН
17-21	По южной границе земельного участка с кадастровым номером 52:18:0070011:1
21-1	По западной границе земельного участка с кадастровым номером 52:18:0070011:1

Координаты характерных точек границы территории
объекта культурного наследия регионального значения «Здание городского общественного имени Блиновых и Бугровых Вдовьего дома»
(г. Нижний Новгород, Гагарина пр., 2 (литеры А, А1))

Обозначение характерной точки	Координаты характерных точек в местной системе координат (МСК) г.Нижний Новгород	
	X	Y
1	482.80	61.06
2	482.66	61.95
3	481.76	67.25
4	481.46	69.20
5	478.37	89.08
6	478.07	91.03
7	477.03	97.84
8	476.74	99.77
9	475.47	107.43
10	472.94	106.96
11	466.77	106.02
12	466.30	108.76
13	453.95	106.90
14	455.9	92.58
15	397.31	82.54
16	395.40	93.79
17	376.06	90.98
18	376.22	89.95
19	374.49	89.69
20	381.00	45.62
21	381.26	43.86
22	426.90	51.79
23	427.29	49.54
24	436.76	51.14
25	436.36	53.37
1	482.80	61.06

ПРИЛОЖЕНИЕ 2
к приказу управления государственной
охраны объектов культурного наследия
Нижегородской области
от 14.08.2017 № 161

Режим использования
территории объекта культурного наследия регионального значения «Здание городского общественного имени Блиновых и Бугровых Вдовьего дома» (г. Нижний Новгород, Гагарина пр., 2 (литеры А, А1))

1. Настоящим Режимом разрешается:

а) проведение работ по сохранению объекта культурного наследия или его отдельных элементов в соответствии с проектами проведения указанных работ, согласованными в установленном порядке с государственным органом охраны объектов культурного наследия Нижегородской области, на основании его письменного разрешения и задания на проведение указанных работ (назначение объекта культурного наследия при осуществлении его приспособления под современное использование, а также виды разрешенного использования земельных участков в границе территории объекта культурного наследия определяются с учетом видов разрешенного использования, предусмотренных для данной территориальной зоны правилами землепользования и застройки муниципального образования и определенных настоящим приказом требований, если это не ухудшает состояние объекта культурного наследия, не наносит вред окружающей историко-культурной и природной среде, а также не нарушает права и законные интересы других лиц);

б) ведение хозяйственной деятельности, не противоречащей требованиям обеспечения сохранности объекта культурного наследия и позволяющей обеспечить функционирование объекта культурного наследия в современных условиях, в том числе:
- благоустройство территории;
- прокладка инженерных коммуникаций подземным способом и их ремонт.

2. Настоящим Режимом запрещается:

а) снос объекта культурного наследия и осуществление хозяйственной деятельности, причиняющей вред объекту культурного наследия;

б) проведение земляных, строительных, мелиоративных и иных работ, за исключением работ по сохранению объекта культурного наследия или его отдельных элементов, а также хозяйственной деятельности, не противоречащей требованиям обеспечения сохранности объекта культурного наследия и позволяющей обеспечить функционирование объекта культурного наследия в современных условиях;

в) строительство объектов капитального строительства и увеличение объемно-пространственных характеристик существующих объектов капитального строительства (пристроев к дворовому фасаду объекта культурного наследия);

г) прокладка инженерных коммуникаций надземным способом, а также на фасадах зданий;

д) размещение рекламных конструкций, кроме наружной рекламы, содержащей исключительно информацию о проведении на объекте культурного наследия, его территории театрально-зрелищных, культурно-просветительных и зрелищно-развлекательных мероприятий или исключительно информацию об указанных мероприятиях с одновременным упоминанием об определенном лице как о спонсоре конкретного мероприятия при условии, если такому упоминанию отведено не более чем десять процентов рекламной площади (пространства);

е) использование объекта культурного наследия (за исключением оборудованных с учетом требований противопожарной безопасности объектов культурного наследия, предназначенных либо предназначавшихся для осуществления и (или) обеспечения указанных ниже видов хозяйственной деятельности):

под склады и объекты производства взрывчатых и огнеопасных материалов, предметов и веществ, загрязняющих интерьер объекта культурного наследия, его фасад, территорию и (или) имеющих вредные парогазообразные и иные выделения;

под объекты производства, имеющие оборудование, оказывающее динамическое и вибрационное воздействие на конструкции объекта культурного наследия, независимо от мощности данного оборудования;

под объекты производства и лаборатории, связанные с неблагоприятным для объекта культурного наследия температурно-влажностным режимом и применением химически активных веществ.

Включен в Реестр нормативных
актов органов исполнительной власти
Нижегородской области
23 августа 2017 года
№ в реестре 10222-518-162

УПРАВЛЕНИЕ ГОСУДАРСТВЕННОЙ ОХРАНЫ ОБЪЕКТОВ КУЛЬТУРНОГО НАСЛЕДИЯ НИЖЕГОРОДСКОЙ ОБЛАСТИ
ПРИКАЗ
от 14.08.2017 № 162
Об утверждении границы и режима использования территории объекта культурного наследия регионального значения «Дом М.С.Хлебникова» в г.Нижнем Новгороде

В целях обеспечения сохранности объекта культурного наследия регионального значения «Дом М.С.Хлебникова» (г.Нижний Новгород, ул. Малая Ямская, 4 (литер А)) на исторически сложившейся территории, руководствуясь статьями 3, 3[1] 5, 5[1], 36 Федерального закона от 25 июня 2002 года № 73-ФЗ "Об объектах культурного наследия (памятниках истории и культуры) народов Российской Федерации", приказываю:

1. Утвердить границу и режим использования территории объекта культурного наследия регионального значения «Дом М.С.Хлебникова» (г.Нижний Новгород, ул. Малая Ямская, 4 (литер А)) согласно приложениям 1, 2 к настоящему приказу.

2. Поручить начальнику отдела государственной охраны и учета объектов культурного наследия С.В.Зеленовой организовать работу по направлению в установленном порядке копии настоящего приказа в федеральный орган исполнительной власти, уполномоченный Правительством Российской Федерации на осуществление государственного кадастрового учета, государственной регистрации прав, ведение Единого государственного реестра недвижимости и предоставление сведений, содержащихся в Едином государственном реестре недвижимости, а также в администрацию города Нижнего Новгорода для размещения в информационной системе обеспечения градостроительной деятельности.

3. Контроль за исполнением настоящего приказа оставляю за собой.

Руководитель управления В.Ю.Хохлов

ПРИЛОЖЕНИЕ 1
к приказу управления государственной
охраны объектов культурного наследия
Нижегородской области
от 14.08.2017 № 162

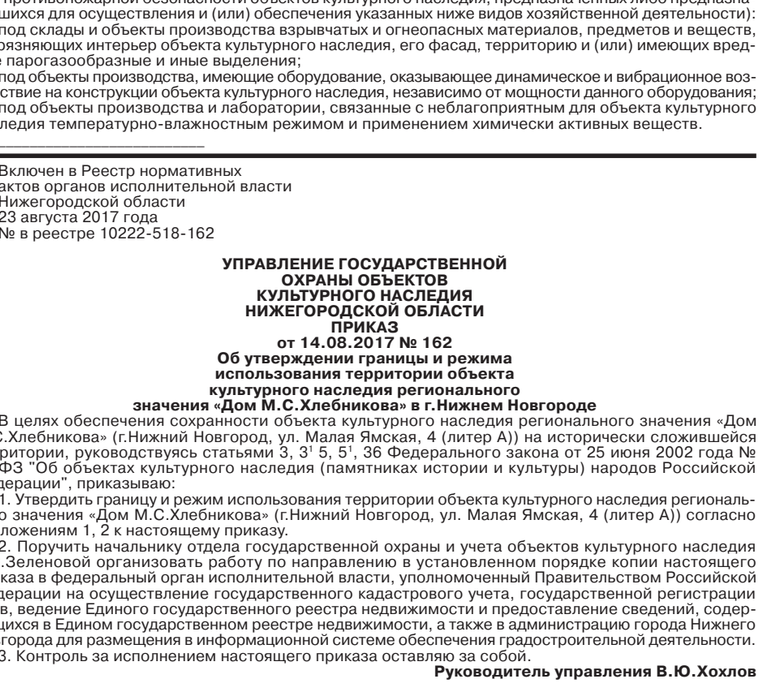

(Окончание на 7 -й стр.)

(Окончание. Начало на 6-й стр.)

УСЛОВНЫЕ ОБОЗНАЧЕНИЯ:

- граница территории объекта культурного наследия регионального значения «Дом М.С.Хлебникова»

- характерная точка границы территории объекта культурного наследия

Описание границы территории объекта культурного наследия регионального значения «Дом М.С.Хлебникова» (г. Нижний Новгород, ул. Малая Ямская, 4 (литер А))

№№ точек	Описание прохождения границы
1-3	по южной границе земельного участка с кадастровым номером 52:18:0060141:596 до пересечения с границей земельного участка с кадастровым номером 52:18:0060141:29
3-6	по северо-западной границе земельного участка с кадастровым номером 52:18:0060141:29
6-7	через земельный участок с кадастровым номером 52:18:0060141:596 в створе с восточной границей земельного участка с кадастровым номером 52:18:0060141:943
7-9	вдоль северной границы земельного участка с кадастровым номером 52:18:0060141:596
9-1	вдоль западной границы земельного участка с кадастровым номером 52:18:0060141: 596

Координаты характерных точек границы территории
объекта культурного наследия регионального значения «Дом М.С.Хлебникова»
(г. Нижний Новгород, ул. Малая Ямская, 4 (литер А))

Обозначение характерной точки	Координаты характерных точек в местной системе координат (МСК) г.Нижний Новгород	
	X	Y
1	1295,98	-80,37
2	1292,44	-70,36
3	1289,46	-61,93
4	1293,38	-56,71
5	1294,57	-51,25
6	1298,10	-50,20
7	1319,42	-41,36
8	1322,49	-50,84
9	1328,28	-68,78
1	1295,98	-80,37

ПРИЛОЖЕНИЕ 2
к приказу управления государственной
охраны объектов культурного наследия
Нижегородской области
от 14.08.2017 № 162

Режим использования
территории объекта культурного наследия регионального значения
«Дом М.С.Хлебникова» (г. Нижний Новгород,
ул. Малая Ямская, 4 (литер А))

1. Настоящим Режимом разрешается:

а) проведение работ по сохранению объекта культурного наследия или его отдельных элементов в соответствии с проектами проведения указанных работ, согласованными в установленном порядке с государственным органом охраны объектов культурного наследия Нижегородской области, на основании его письменного разрешения и задания на проведение указанных работ (назначение объекта культурного наследия, а также виды разрешенного использования земельных участков в границе территории объекта культурного наследия определяются с учетом видов разрешенного использования, предусмотренных для данной территориальной зоны правилами землепользования и застройки муниципального образования и определенных настоящим приказом требований, если это не ухудшает состояние объекта культурного наследия, не наносит вред окружающей историко-культурной и природной среде, а также не нарушает права и законные интересы других лиц);

б) ведение хозяйственной деятельности, не противоречащей требованиям обеспечения сохранности объекта культурного наследия и позволяющей обеспечить функционирование объекта культурного наследия в современных условиях, в том числе:

- благоустройство территории;

- ремонт, реконструкция, прокладка инженерных коммуникаций подземным способом с принятием мер по обеспечению сохранности объекта археологического наследия «Культурный слой г.Нижнего Новгорода».

2. Настоящим Режимом запрещается:

а) снос объекта культурного наследия и осуществление хозяйственной деятельности, причиняющей вред объекту культурного наследия;

б) проведение земляных, строительных, мелиоративных и иных работ, за исключением работ по сохранению объекта культурного наследия или его отдельных элементов; а также хозяйственной деятельности, не противоречащей требованиям обеспечения сохранности объекта культурного наследия и позволяющей обеспечить функционирование объекта культурного наследия в современных условиях

в) строительство объектов капитального строительства;

г) прокладка инженерных коммуникаций надземным способом, а также на фасадах зданий;

д) размещение рекламных конструкций, кроме наружной рекламы, содержащей исключительно информацию о проведении на объекте культурного наследия, его территории театрально-зрелищных, культурно-просветительных и зрелищно-развлекательных мероприятий или исключительно информацию об указанных мероприятиях с одновременным упоминанием об определенном лице как о спонсоре конкретного мероприятия при условии, если такому упоминанию отведено не более чем десять процентов рекламной площади (пространства);

е) использование объекта культурного наследия (за исключением оборудованных с учетом требований противопожарной безопасности объектов культурного наследия, предназначенных либо предназначавшихся для осуществления и (или) обеспечения указанных ниже видов хозяйственной деятельности):

под склады и объекты производства взрывчатых и огнеопасных материалов, предметов и веществ, загрязняющих интерьер объекта культурного наследия, его фасад, территорию и (или) имеющих вредные парогазообразные и иные выделения;

под объекты производства, имеющие оборудование, оказывающее динамическое и вибрационное воздействие на конструкции объекта культурного наследия, независимо от мощности данного оборудования;

под объекты производства и лаборатории, связанные с неблагоприятным для объекта культурного наследия температурно-влажностным режимом и применением химически активных веществ.

Администрация городского округа город Кулебаки Нижегородской области разыскивает наследников следующих умерших граждан:

- Гусева Александра Михайловича, 21.04.1932 года рождения, проживавшего по адресу: г. Кулебаки Нижегородской области, ул. Алебастровая, д. 4;
- Зуева Егора Федоровича, 15.11.1910 года рождения, проживавшего по адресу: г. Кулебаки Нижегородской области, ул. Чкалова, д. 4;
- Измайловой Калерии Сергеевны, 21.12.1931 года рождения, проживавшей по адресу: г. Кулебаки Нижегородской области, ул. Колхозная, д. 3;
- Канаева Петра Дмитриевича, 20.10.1906 года рождения, проживавшего по адресу: г. Кулебаки Нижегородской области, ул. Колхозная, д. 3;
- Королева Владимира Яковлевича, 15.07.1959 года рождения, проживавшего по адресу: г. Кулебаки Нижегородской области, ул. Зеленая, д. 73;
- Лобачева Валентина Ивановича, 22.02.1952 года рождения, проживавшего по адресу: г. Кулебаки Нижегородской области, ул. Трактористов, д. 19;
- Лямина Геннадия Федоровича, 28.04.1949 года рождения, проживавшего по адресу: г. Кулебаки Нижегородской области, ул. Есина, д. 64;
- Панферовой Марии Петровны, 18.01.1927 года рождения, проживавшей по адресу: г. Кулебаки Нижегородской области, ул. Мира, д. 7, кв. 11;
- Свистунова Ивана Степановича, 01.03.1912 года рождения, проживавшего по адресу: г. Кулебаки Нижегородской области, ул. Трактористов, д. 10;
- Солоницына Владимира Алексеевича, 23.01.1947 года рождения, проживавшего по адресу: г. Кулебаки Нижегородской области, ул. Лушкина, д. 27;
- Соскова Николая Алексеевича, 25.09.1926 года рождения, проживавшего по адресу: г. Кулебаки Нижегородской области, ул. Трактористов, д. 16;
- Суховой Марии Андреевны, 08.06.1907 года рождения, проживавшей по адресу: г. Кулебаки Нижегородской области, ул. Трактористов, д. 16;
- Шмелева Ивана Федоровича, 28.08.1928 года рождения, проживавшего по адресу: г. Кулебаки Нижегородской области, ул. Квартал Народной стройки, д. 12, кв. 5;
- Юлыгиной Матрены Алексеевны, 21.11.1918 года рождения, проживавшей по адресу: г. Кулебаки Нижегородской области, ул. Металлистов, д. 46;

Обращаться в администрацию г.о.г. Кулебаки по адресу: г. Кулебаки, ул. Воровского, д. 49, КУМИ (каб. 510, 511) или по тел. (883176) 5-48-20, 5-70-70, в течение 30 дней с даты выхода объявления.

МИНИСТЕРСТВО ИНВЕСТИЦИЙ, ЗЕМЕЛЬНЫХ И ИМУЩЕСТВЕННЫХ ОТНОШЕНИЙ НИЖЕГОРОДСКОЙ ОБЛАСТИ
Об исключении из Перечня
Сообщает о вступлении в законную силу:

- решения Нижегородского областного суда от 13.07.2017 №3а-267/17 о признании недействующим со дня принятия

Пункт 4307 раздела «город Нижний Новгород» приложения «Перечень объектов недвижимого имущества, в отношении которых налоговая база определяется как кадастровая стоимость на 2017 год» к приказу министерства инвестиций, земельных и имущественных отношений Нижегородской области от 30.09.2016 №326-13-303/16 «Об определении перечня объектов недвижимого имущества, в отношении которых налоговая база определяется как кадастровая стоимость, на 2017 год»;

- решения Нижегородского областного суда от 13.07.2017 №3а-268/17 о признании недействующим со дня принятия

Пункт 4306 раздела «город Нижний Новгород» приложения «Перечень объектов недвижимого имущества, в отношении которых налоговая база определяется как кадастровая стоимость на 2017 год» к приказу министерства инвестиций, земельных и имущественных отношений Нижегородской области от 30.09.2016 №326-13-303/16 «Об определении перечня объектов недвижимого имущества, в отношении которых налоговая база определяется как кадастровая стоимость, на 2017 год»;

- решения Нижегородского областного суда от 31.07.2017 №3а-257/17 о признании недействующим со дня принятия

Пункт 2988 раздела «город Нижний Новгород» приложения «Перечень объектов недвижимого имущества, в отношении которых налоговая база определяется как кадастровая стоимость, на 2016 год» к приказу министерства государственного имущества и земельных ресурсов Нижегородской области от 22.06.2015 №311-05-11-111/15 «Об определении перечня объектов недвижимого имущества, в отношении которых налоговая база определяется как кадастровая стоимость, на 2016 год»;

Пункт 14131 раздела «город Нижний Новгород» приложения «Перечень объектов недвижимого имущества, в отношении которых налоговая база определяется как кадастровая стоимость на 2017 год» к приказу министерства инвестиций, земельных и имущественных отношений Нижегородской области от 30.09.2016 №326-13-303/16 «Об определении перечня объектов недвижимого имущества, в отношении которых налоговая база определяется как кадастровая стоимость, на 2017 год»;

- решения Нижегородского областного суда от 25.07.2017 №3а-263/17 о признании недействующим со дня принятия

Пункт 87 раздела «городской округ город Арзамас» приложения «Перечень объектов недвижимого имущества, в отношении которых налоговая база определяется как кадастровая стоимость, на 2016 год» к приказу министерства государственного имущества и земельных ресурсов Нижегородской области от 22.06.2015 №311-05-11-111/15 «Об определении перечня объектов недвижимого имущества, в отношении которых налоговая база определяется как кадастровая стоимость, на 2016 год»;

Пункты 3560, 3668, 6386 раздела «город Нижний Новгород», пункт 113 раздела «городской округ город Арзамас», пункты 41, 78 раздела «Городецкий муниципальный район», пункт 966 раздела «Кстовский муниципальный район», пункты 6, 135, 136, 137, 138, 139, 140 раздела «Сергачский муниципальный район», пункт 77 раздела «Володарский муниципальный район», пункт 190 раздела «городской округ город Шахунья» приложения «Перечень объектов недвижимого имущества, в отношении которых налоговая база определяется как кадастровая стоимость на 2017 год» к приказу министерства инвестиций, земельных и имущественных отношений Нижегородской области от 30.09.2016 №326-13-303/16 «Об определении перечня объектов недвижимого имущества, в отношении которых налоговая база определяется как кадастровая стоимость, на 2017 год».

Извещение
О проведении собрания об утверждении проекта межевания и согласовании местоположения границы земельного участка

Кадастровый инженер Щелокова Татьяна Владимировна (№ квалификационного аттестата кадастрового инженера: 52-15-847; почтовый адрес: 606760 Нижегородская область, Варнавинский район, р.п. Варнавино, ул. Красноармейская, д. 1 «А», оф. 1, тел: 8-952-768-38-67; адрес электронной почты E-mail: megevikv@mail.ru, информирует о проведении собрания по утверждению проекта межевания и согласовании местоположения границ земельных участков. Кадастровый номер 52:12:1500260:743.

Адреса земельных участков:

-Нижегородская область, городской округ Семенов, территория бывший СПК «Медведевский», 1150 м на юго-запад от ОМЗ 626. Площадь 1,3 га

- Нижегородская область, городской округ Семенов, территория бывший СПК «Медведевский», 250 м на север от ОМЗ 700. Площадь 2,8 га

-Нижегородская область, городской округ Семенов, территория бывший СПК «Медведевский», 192,3 м восточнее ОМЗ 699. Площадь 1,3 га

-Нижегородская область, городской округ Семенов, территория бывший СПК «Медведевский», 1060 м на запад от ОМЗ 629. Площадь 0,5 га

- Нижегородская область, городской округ Семенов, территория бывший СПК «Медведевский», 1090 м на северо-запад от ОМЗ 625. Площадь 0,7 га

- Нижегородская область, городской округ Семенов, территория бывший СПК «Медведевский», 930 м на северо-восток от ОМЗ 175. Площадь 1,0га

- Нижегородская область, городской округ Семенов, территория бывший СПК «Медведевский», 370 м на запад от ОМЗ 625. Площадь 1,0 га

- Нижегородская область, городской округ Семенов, территория бывший СПК «Медведевский», 330 м на северо-запад от ОМЗ 625. Площадь 1,0 га

-Нижегородская область, городской округ Семенов, территория бывший СПК «Медведевский», 1259 м на юго-восток от ОМЗ 35. Площадь 4,9 га

Заказчик проекта межевания: Васекин Владимир Иванович (почтовый адрес: 603116, Нижегородская область, г. Нижний Новгород, Московское шоссе, д. 13, кв. 7, конт. тел. 8-905-195-02-74). Собрание заинтересованных лиц по поводу утверждения проекта межевания и согласования местоположения границ земельных участков состоится 04 октября 2017 г. в 10:00 по адресу: 606650 Нижегородская область, г. Семенов, ул. Ленина, д. 12 «а» (Медведевский территориальный отдел Администрации городского округа Семеновский) тел: 8-831-62-5-11-48;

Возражения и предложения по доработке проекта межевания, а также требования о проведении согласования местоположения границ земельных участков на местности принимаются в течение 30 календарных дней с момента опубликования данного объявления в СМИ по адресу: 606760, Нижегородская область, Варнавинский район, р.п. Варнавино, ул. Красноармейская, д. 1 «А», оф.1. тел: 8-952-768-38-67;

Смежные земельные участки с правообладателями которых требуется согласовать местоположение границы выделяемых земельных участков: участники общей долевой собственности.

При проведении собрания правообладателям смежных земельных участков при себе необходимо иметь документ, удостоверяющий личность и свидетельство, подтверждающее право на земельную долю. Для представителя иметь надлежащим образом оформленную доверенность.

Уведомление об общем собрании участников долевой собственности

По инициативе Мухина Андрея Сергеевича, действующего по доверенности от участника долевой собственности Волкова Владимира Александровича созывается собрание участников долевой собственности на земельный участок из земель сельскохозяйственного назначения СПК (колхоз) «Путь Ленина» находящегося по адресу: Нижегородская область, г.о.г. Чкаловск, Кузнецовский сельсовет , д. Кузнецово, кадастровый номер 52:13:0000000: 28

Собрание будет проходить в форме совместного присутствия участников долевой собственности 16 октября 2017 года в 12 часов 00 минут по местному времени по адресу:606551 Нижегородская область, гог Чкаловск, Кузнецовский сельсовет, д. Медниково, д.33

Регистрация собственников земельных долей и их представителей будет проводиться 16 октября 2017года по месту проведения собрания с 10 часов до 11 часов 45 минут. Право на участие в собрании участников долевой собственности осуществляется при наличии паспорта и документов, удостоверяющих права на земельную долю, так и через своего представителя, действующего по доверенности.

Повестка дня

1. Определение местоположения части находящегося в долевой собственности земельного участка, в границах которой в первоочередном порядке выделяются земельные участки в счет земельных долей.
2. Определение земельных участков в счет долей лиц, желающих выделить земельные участки.
3. Утверждение проекта межевания земельных участков, утверждение перечня собственников образуемых земельных участков и размера их долей в праве общей собственности на образуемые земельные участки.
4. Разное

Извещение о согласовании проекта межевания земельных участков

Заказчиком работ по подготовке проекта межевания земельных участков является

Мухин Андрей Сергеевич адрес проживания Нижегородская обл., г.Чкаловск, ул. Ленина д.74, д.105 телефон 89058660411

Кадастровым инженером ООО «Бюро землеустроительных работ» (кадастровый инженер-Калашникова И. Н.(№3510 регистрации в государственном реестре лиц, осуществляющих кадастровую деятельность), кадастровый инженер-Гацева Н. Н..(№3509 регистрации в государственном реестре лиц, осуществляющих кадастровую деятельность)

606540, Нижегородская область, г. Чкаловск, пл.Комсомольская д.3а тел.8(83160)4-56-10, эл. почта as1978303@yandex.ru. Проект согласования состоится в отношении земельных участков расположенных по адресу:1)Нижегородская область, гог Чкаловск, Кузнецовский сельсовет, запольный участок №1,западнее д. Медниково, площадь 3.06га: 2)Нижегородская область, гог Чкаловск, Кузнецовский сельсовет, II поле 1 севооборота,участок №1,западнее д. Медниково, площадь 2.36 га ; 3)Нижегородская область, гог Чкаловск, Кузнецовский сельсовет, II поле 1 севооборота,участок №3,западнее д. Медниково, площадь 1.36 га кадастровый номер 52:13:0000000:28.

С проектом межевания земельного участка можно ознакомиться по адресу: Нижегородская область, гог Чкаловск, Кузнецовский сельсовет, д. Медниково, д.33

Предложения о доработке проекта межевания земельных участков принимаются с 5 сентября 2017г. По 7 октября 2017г. по адресу: Нижегородская область, гог Чкаловск, Кузнецовский сельсовет, д. Медниково, д.33

или 606540, Нижегородская область, г. Чкаловск, пл. Комсомольская, д. 3а.

Собрание заинтересованных лиц по поводу согласования местоположения границ земельных участков состоится по адресу: Нижегородская область, гог Чкаловск, Кузнецовский сельсовет, д. Медниково, д.33

7 октября 2017 г. в 10 часов 00 минут.

При проведении согласования проекта межевания земельных участков при себе необходимо иметь документ, удостоверяющий личность, а также документы о правах на земельный участок.

Сообщение о созыве общего собрания

По инициативе участников долевой собственности Девяткиной Светланы Валентиновны и Девяткина Михаила Александровича созывается собрание участников общей долевой собственности на земельный участок из земель сельскохозяйственного назначения, расположенный по адресу: Нижегородская область, Спасский район, СПК «Земледелец», кадастровый номер 52:29:0080001:37.

Собрание состоится 20 октября 2017г. в 11 часов 00 минут по адресу: Нижегородская область, Спасский район, с. Антоново, ул. Луговая, дом 56 (здание сельского Дома культуры).

Повестка дня:

1. Определение местоположения земельного участка, выделяемого в счет земельных долей из земель сельскохозяйственного назначения;
2. Утверждение перечня собственников земельных участков, образуемых в соответствии с проектом межевания;
3. Утверждение размеров долей в праве общей собственности на земельные участки, образуемые в соответствии с проектом межевания;
4. Утверждение проекта межевания земельного участка.

Всем участникам при себе иметь правоустанавливающие документы на земельную долю и документ удостоверяющий личность.

Порядок и место ознакомления с проектом межевания:

Кадастровый инженер Лукоянов Евгений Иванович (почтовый адрес: 606280 Нижегородская область, Спасский район, с. Спасское, ул. Рабочая, дом 26, кв. 2, тел./факс (8915)9542490, адрес электронной почты: luckoyanovzhenya@yandex.ru , квалификационный аттестат №52-11-216). Ознакомиться с проектом межевания земельного участка, предоставить возражения и предложения по доработке проекта межевания земельного участка можно в течении 30 дней со дня опубликования данного извещения по адресу: 606280 Нижегородская область, Спасский район, с. Спасское, пл. Революции, дом 61, пом.2. тел./факс (8915)9542490, адрес электронной почты: luckoyanovzhenya@yandex.ru.

Заказчик проекта межевания земельного участка:

Никитин Михаил Николаевич (почтовый адрес: 606280 Нижегородская область, Спасский район, с. Спасское, ул. Луговая, дом 8, кв.2, тел. 9047965478).

О внесении изменений

В извещении о согласовании проекта межевания земельного участка, опубликованном в газете «Нижегородская правда» №59 от 28.08.2017г., заказчиком которого является Администрация Красноватрасского сельсовета Спасского муниципального района Нижегородской области, слова с 29 августа 2017г. по 27 сентября 2017г. читать в следующей редакции с 5 сентября 2017г. по 4 октября 2017г.

О внесении изменений

В извещении о согласовании проекта межевания земельного участка, опубликованном в газете «Нижегородская правда» №59 от 28.08.2017г., заказчиком которого является Ломакина Нина Александровна, слова с 29 августа 2017г. по 27 сентября 2017г. читать в следующей редакции с 5 сентября 2017г. по 4 октября 2017г.

ИЗВЕЩЕНИЕ о проведении собрания
о согласовании местоположения границы земельного участка

Кадастровым инженером Паршиной Надеждой Николаевной, почтовый адрес: 607600, Нижегородская область, г. Богородск, ул. Венецкого, д. 5 (2этаж), каб. 2, адрес электронной почты: parshina_86@inbox.ru, контактный телефон: 89087465359, номер регистрации в государственном реестре лиц, осуществляющих кадастровую деятельность – 8576, выполняются кадастровые работы в отношении земельного участка, выделяемого в счет земельной доли из земель сельскохозяйственного назначения общей долевой собственности в массиве земель ЗАО «Абабковское» Павловского района Нижегородской области с кадастровым номером 52:34:0000000:17. Местоположение выделяемого земельного участка: Нижегородская область, Павловский район, примерно в 3 км на северо-запад от н.п.Молодежный и примерно в 3,8 км на северо-восток от н.п.Шульгино, номер кадастрового квартала 52:34:0500015.

Заказчиком кадастровых работ является Мосолков Константин Валерьевич, действующий по доверенности № 4Д-1114 от 14.11.2014г. от имени Бариновой Валентины Васильевны. Почтовый адрес заказчика: Нижегородская область, Павловский район, г. Павлово, ул. Ленина, д. 31 «А», номер контактного телефона: 8-920-027-46-51.

Собрание по поводу согласования местоположения границы состоится по адресу: Нижегородская область, Павловский район, п. Молодежный, около д.6 – 05 октября 2017г. в 10 часов 00 минут.

С проектом межевого плана земельного участка можно ознакомится по адресу: 607600, Нижегородская область, г. Богородск, ул. Венецкого, д. 5 (2этаж), каб. 2

Требования о проведении согласования местоположения границы земельного участка на местности принимаются с 01 сентября 2017г. по 04 октября 2017г., обоснованные возражения о местоположении границы земельного участка после ознакомления с проектом межевого плана принимаются с 01 сентября 2017г. по 04 октября 2017г., по адресу: 607600, Нижегородская область, г. Богородск, ул. Венецкого, д. 5(2этаж), каб. 2

Смежные земельные участки, в отношении местоположения границ которых проводится согласование: Нижегородская область, Павловский район, общая долевая собственность ЗАО «Абабковское», кадастровый квартал 52:34:0500015.

При проведении согласования местоположения границ при себе необходимо иметь документ, удостоверяющий личность, а также документы о правах на земельный участок (часть 12 статьи 39, часть 2 статьи 40 Федерального закона от 24.07.2007г. № 221-ФЗ «О кадастровой деятельности»)

Извещение о необходимости согласования проекта межевания земельных участков

В соответствии со ст. 13.1 ФЗ РФ «Об обороте земель сельскохозяйственного назначения» участники долевой собственности на земельный участок с кадастровым номером 52:32:0000000:45, имеющего местоположение: Нижегородская область, Дальнеконстантиновский район, СПК «Суроватихинский» извещаются о необходимости согласования проекта межевания земельных участков, которые могут быть выделены в счет земельных долей.

Заказчик работ по подготовке проекта межевания земельных участков –Буракевич Яна Владимировна, почтовый адрес заказчика: г.Н.Новгород, ул. Березовская, д. 96, кв. 241, Конт.тел. 89200192613.

Сведения о кадастровом инженере, подготовившем проект межевания земельных участков: Нефедова Наталья Александровна. Почтовый адрес: 603000, г.Н.Новгород, ул. Новая, д.32, оф.1. эл. почта: natnefedova@rambler.ru, тел. 8 (831) 2161943.

Кадастровый номер и адрес исходного земельного участка 52:32:0000000:45, Нижегородская область, Дальнеконстантиновский район, СПК «Суроватихинский»

Порядок ознакомления с проектом межевания земельных участков: каждый понедельник и четверг с 10 ч. 00 мин до 13 ч 00 мин. Место и адрес для ознакомления с момента опубликования извещения: 603000, г.Н.Новгород, ул.Новая, д.32, оф.1.

Сроки и почтовый адрес вручения или направления заинтересованными лицами обоснованных возражений относительно размера и местоположения границ земельных участков, выделяемых в счет земельных долей: 30 дней с момента публикации настоящего извещения по адресу: 603000, г.Н.Новгород, ул.Новая, д.32, оф.1.

--

Извещение о необходимости согласования проекта межевания земельных участков

В соответствии со ст. 13.1 ФЗ РФ «Об обороте земель сельскохозяйственного назначения» участники долевой собственности на земельный участок с кадастровым номером 52:55:0000000:35, местоположение по адресу: Нижегородская область, Дивеевский район, колхоз «Большечереватовский», извещаются о необходимости согласования проекта межевания земельных участков, которые могут быть выделены в счет земельных долей.

Заказчик работ по подготовке проекта межевания– Покровский Владимир Владимирович, 607320, Нижегородская область, Дивеевский район, с.Дивеево, ул.Пушкина, д.30, тел. 9200415633.

Кадастровый инженер, подготовивший проект межевания: Нефедова Наталья Александровна. Почтовый адрес: 603000, г.Н.Новгород, ул. Новая, д.32, офис 1. Эл. почта natnefedova@rambler.ru, Конт. тел. 8312161943.

Кадастровый номер и адрес исходного земельного участка 52:55:0000000:35, Нижегородская область, Дивеевский район, колхоз «Большечереватовский».

Порядок ознакомления с проектом межевания земельных участков: каждый понедельник и четверг с 10 часов 00 минут до 13 часов 00 минут. Место и адрес для ознакомления с момента опубликования извещения: 603000, г.Н.Новгород, ул.Новая, д.32, офис 1.

Сроки и почтовый адрес вручения или направления заинтересованными лицами обоснованных возражений относительно размера и местоположения границ земельных участков, выделяемых в счет земельных долей: 30 дней с момента публикации настоящего извещения по адресу: 603000, г.Н.Новгород, ул. Новая, д.32, офис 1.

Извещение о необходимости согласования проекта межевания земельных участков

В соответствии со ст. 13.1 ФЗ РФ «Об обороте земель сельскохозяйственного назначения» участники долевой собственности на земельный участок с кадастровым 52:55:0000000:34, местоположение по адресу: Нижегородская область, Дивеевский район, СХТОО «Дивеевское», извещаются о необходимости согласования проекта межевания земельных участков, которые могут быть выделены в счет земельных долей.

Заказчик работ по подготовке проекта межевания– Покровский Владимир Владимирович, 607320, Нижегородская область, Дивеевский район, с.Дивеево, ул.Пушкина, д.30, тел. 9200415633.

Кадастровый инженер, подготовивший проект межевания: Нефедова Наталья Александровна. Почтовый адрес: 603000, г.Н.Новгород, ул. Новая, д.32, офис 1. Эл. почта natnefedova@rambler.ru, Конт.тел. 8312161943.

Кадастровый номер и адрес исходного земельного участка 52:55:0000000:34, Нижегородская область, Дивеевский район, СХТОО «Дивеевское».

Порядок ознакомления с проектом межевания земельных участков: каждый понедельник и четверг с 10 часов 00 минут до 13 часов 00 минут. Место и адрес для ознакомления с момента опубликования извещения: 603000, г.Н.Новгород, ул.Новая, д.32, офис 1.

Сроки и почтовый адрес вручения или направления заинтересованными лицами обоснованных возражений относительно размера и местоположения границ земельных участков, выделяемых в счет земельных долей: 30 дней с момента публикации настоящего извещения по адресу: 603000, г.Н.Новгород, ул. Новая, д.32, офис 1.

Кадастровый инженер Борисов Алексей Николаевич (606340, Нижегородская область, Княгининский район, г. Княгинино, ул. Люкина, д. 88, кв.5, тел. 89527745865; (883166)42289 E-mail borisov.zem@mail.ru, номер регистрации в государственном реестре лиц, осуществляющих кадастровую деятельность №7425, являющимся членом А СРО «Кадастровые инженеры», номер реестре 4481, дата внесения 27.03.2015 года) извещает заинтересованных лиц о согласовании проекта межевания земельных участков, образуемых в результате выдела долей в праве общей долевой собственности на земельный участок кадастровый номер 52:30:0000000:78, расположенный по адресу Нижегородская область Княгиниский район вблизи с. Спешнево.

Заказчиком работ по подготовке проекта межевания земельных участков, выступает Комов Игорь Алексеевич, 603157 г.Н.Новгород ул. Коминтерна д 24 кв. 17, тел. 8-910-791-78-06.

Кадастровый номер и адрес исходного земельного участка: 52:30:0000000:78, расположенный по адресу Нижегородская область Княгиниский район вблизи с. Спешнево.

С проектом межевания земельных участков можно ознакомиться по адресу: г. Княгинино ул. Свободы дом 34, офис «ЦЗ «Моя земля», в течение 30 календарных дней с момента публикации объявления по четвергам и пятницам с 10час. 00 мин по 11 час. 00 мин.;

Обоснованные возражения направлять в течение 30 календарных дней с момента публикации объявления, по адресу: 606340 Нижегородская, область, г. Княгинино, ул. Люкина, д. 88, кв.5. и в орган регистрации прав по месту расположения земельного участка.

Извещение о согласовании проекта межевания земельного участка

Кадастровый инженер Лопухов Евгений Николаевич, адрес: 607220, Нижегородская область, г. Арзамас, ул. Калинина, д. 30А, оф. 1, тел. 8 (83147) 7-34-48, e-mail: VISHAGI-Arzamas@mail.ru, № квалификационного аттестата 52-11-161, подготовил проект межевания земельного участка по адресу: Нижегородская обл., Арзамасский район, СПК «Борьба», юго-восточнее с. Абрамово, площадью 2. 7га в счет земельной доли из земельного участка с КН52:41:0000000:19 (СПК «Борьба»).

Заказчиком проекта межевания земельного участка является: Шарипова Татьяна Михайловна, адрес: Нижегородская обл., Арзамасский район, с. Абрамово, ул. Заречная, д. 3, тел. 89200698237.

С проектом межевания земельного участка можно ознакомиться и внести свои предложения о его доработке по адресу: г. Арзамас, ул. Калинина, д. 30А, оф. 1, т. 7-34-48 в течение 30 дней со дня официального опубликования настоящего извещения.

Лицу, рассматривающему проект межевания, при себе необходимо иметь документ, удостоверяющий личность, а также документы о правах на земельную долю.

Извещение о проведении собрания об утверждении проекта межевания и о согласовании размера и местоположения границ земельных участков

Кадастровым инженером Солдатовой Анастасией Вадимовной, адрес: 607602, Нижегородская область, г. Богородск, ул. Котельникова, д. 33, кв. 2, kadastr@ncii-nnov.com, т./ф. 8 (831) 423-99-15 (ООО «НЦИИ»), номер регистрации в государственном реестре лиц, осуществляющих кадастровую деятельность 28001, в отношении земельного участка с кадастровым номером 52:05:0000000:5, расположенного по адресу: Нижегородская область, Уренский район, ОАО «Им. Б. П. Абрамова», выполняются кадастровые работы в связи с образованием земельных участков путем выдела в счет доли (долей) в праве общей долевой собственности из земель сельскохозяйственного назначения.

Заказчиком проекта межевания земельных участков является комитет по управлению муниципальным имуществом администрации Уренского муниципального района Нижегородской области, расположенный по адресу: 606800, г. Урень, ул. Ленина, д. 65, телефон 8 (83154) 2-05-17, 2-16-46.

Собрание по поводу согласования местоположения границы, размера и площади земельных участков состоится по адресу: 606800, г. Урень, ул. Ленина, д. 65 «05» октября 2017 г. в 10 ч. 00 мин.

С проектом межевания земельных участков можно ознакомиться по адресу: г. Нижний Новгород, ул. Совнаркомовская, 38, пом. 4.

Требования о проведении согласования местоположения границ земельных участков относительно их размера и местоположения принимаются с 04 сентября 2017 г. по 04 октября 2017 г., обоснованные возражения о местоположении границ земельных участков после ознакомления с проектом межевания принимаются с 04 сентября 2017 г. по 04 октября 2017 г. по адресу: г. Нижний Новгород, ул. Совнаркомовская, 38, пом. 4, т./ф. 8 (831) 423-99-15, e-mail: kadastr@ncii-nnov.com.

Земельные участки, с правообладателями которых необходимо согласование проекта межевания, площади и местоположения границ земельных участков: участники общей долевой собственности ОАО «Им. Б. П. Абрамова», кадастровый номер 52:05:0000000:5, и другие заинтересованные лица.

При проведении согласования местоположения границ при себе необходимо иметь документ, удостоверяющий личность, а также документы о правах на земельный участок (часть 12 статьи 39, часть 2 статьи 40 Федерального закона от 24 июля 2007 г. № 221-ФЗ «О кадастровой деятельности»).

«ФИЛИАЛ «НИЖЕГОРОДСКИЙ» ПУБЛИЧНОГО АКЦИОНЕРНОГО ОБЩЕСТВА «Т Плюс», 603950 г. Нижний Новгород, ул. Алексеевская, 10/16, объявляет о продаже ротора турбогенератора ТВ-60-2 Б/У, элементов ЭГРУ FKG1N Б/У, находящихся на балансе Новогорьковской ТЭЦ; неликвидных масел, находящихся на балансе Сормовской ТЭЦ, Дзержинской ТЭЦ, Новогорьковской ТЭЦ; лома черных металлов, находящегося на балансе Сормовской ТЭЦ, Дзержинской ТЭЦ, Кстовских тепловых сетей филиала «Нижегородский» ПАО «Т Плюс» и АО «НКС» с 05.09.2017г. по 14.09.2017г. в рамках чего приглашает юридических лиц и индивидуальных предпринимателей подавать свои предложения по покупке. Номенклатура и объем продаваемой продукции, контактные телефоны размещены на официальном сайте компании в разделе «Реализация МТР» по адресу: www.tplusgroup.ru, копии на электронной торговой площадке в разделе «Публикации о торгах» по адресу: www.tender.ies-holding.com.»

Сообщение о созыве общего собрания

По инициативе участников долевой собственности Мясумова Али Хаертдиновича и Сулейманова Рамиля Зиннуровича созывается собрание участников общей долевой собственности на земельный участок из земель сельскохозяйственного назначения, расположенный по адресу: Нижегородская область, Спасский район, колхоз «Родина», кадастровый номер 52:29:0120001:178.

Собрание состоится 20 октября 2017г. в 09 часов 00 минут по адресу: Нижегородская область, Спасский район, д. Тукай, ул. Полевая, дом 110в (здание сельского Дома культуры),

Повестка дня: 1. Определение местоположения земельного участка, выделяемого в счет земельных долей из земель сельскохозяйственного назначения;

Утверждение перечня собственников земельных участков, образуемых в соответствии с проектом межевания;

Утверждение размеров долей в праве общей, собственности на земельные участки, образуемые в соответствии с проектом межевания;

4. Утверждение проекта межевания земельного участка.

Всем участникам при себе иметь правоустанавливающие документы на земельную долю и документ удостоверяющий личность.

Порядок и место ознакомления с проектом межевания:

Кадастровый инженер Лукоянов Евгений Иванович (почтовый адрес: 606280 Нижегородская область, Спасский район, с. Спасское, ул. Рабочая, дом 26, кв. 2, тел./факс (8915)9542490, адрес электронной почты: Luckoyanovzhenya@vandex.ru, квалификационный аттестат №52-11-216). Ознакомиться с проектом межевания земельного участка, предоставить возражения и предложения по доработке проекта межевания земельного участка можно в течении 30 дней со дня опубликования данного извещения по адресу: 606280 Нижегородская область, Спасский район, с. Спасское, пл. Революции, дом 61, пом.2, тел./факс (8915)9542490, адрес электронной почты: Luckoyanovzhenya@vandex.ru,

Заказчик проекта межевания земельного участка:

Кочергина Елена Николаевна (почтовый адрес: 606280 Нижегородская область, Спасский район, с. Спасское, Нагорный м-н, дом 3, кв.3, тел. 9047821081).

Россказни

(Окончание.
Начало на 5-й стр.)

Портной задумался. Блуждающий взор перебирал окружающие его предметы, пока не остановился на окне. Розоватый свет фонарей, пробравшийся сквозь строй окоченевших берёзовых стражей, вливался в комнату. На стекле застыли морозные паутинки узора. Чудилось, что их плетёт притаившийся невидимый паучок, чтобы ловить в свои сети снежинки.

Внезапно старик очнулся от раздумий.

— Кажется, я знаю, что делать,— улыбнулся он ворону, и тот радостно запрыгал к цилиндру, достал из него громадные ножницы и подал Портному.

Мастер ловко поддел прореху и вырезал дыру приличного размера. Затем он залез руками в цилиндр и принялся вытаскивать из него груды материи всевозможных расцветок. Отыскав нужную, он выкроил заплатку и пришил её так, что невозможно было рассмотреть ни одного стежка.

— Как будто всё так и было,— похвастался Портной.— А теперь, мой неюный друг, надо навестить ещё одного внепланового клиента. Надо поторапливаться, поэтому пора и тебе потрудиться.

Старик собрал вещи обратно в цилиндр, отложив вырезанную материю в карман. Прошептав что-то себе под нос, он уменьшился до размера иглы и забрался на ворона.

— Поспешай,— пискнул Портной, и птица, стараясь не разбудить девушку, тихо выпорхнула в открытую форточку.

Татьяна проснулась ближе к полудню и, нежась и потягиваясь, попробовала вспомнить вчерашние видения. Помнилось, что снился какой-то странный старик с птицей. Но уже через несколько мгновений призрачные воспоминания улетучились, оставив ощущение чего-то необыкновенно хорошего и доброго. Даже взгляд на нетронутые блюда на столе не испортили ей настроение.

— Не пришёл так не пришел. Ну и ладно. Сама сейчас всё съем и выпью. А потом, а потом... Возьму и пойду на центральную ёлку,— неожиданно для себя решила она.— Почему бы и нет?! Я не затворница какая-то! Да и Рождество, в конце концов. Праздник!

Быстренько принарядившись, Татьяна выскочила за порог. На центральной площади среди многочисленных гуляк возле высоченной украшенной ели она сразу же увидела Его. Парень, тщательно высматривавший кого-то в толпе, встретился с ней взглядом и подошёл, не раздумывая ни мгновения. Взявшись за руки, молодые люди молча глядели друг на друга. Они никогда до этого раньше не виделись, но у них было ощущение, что знакомы целую вечность.

Если бы они обернулись, то, возможно, заметили бы неподалёку, возле телефона-автомата, странного старика с белым вороном на плече, который пристально за ними наблюдал. Но влюблённым было не до этого.

Вдоволь насмотревшись, Портной, улыбаясь, зашёл в телефонную будку и наугад набрал номер.

— Ну, здравствуй, старый сводник,— раздался в трубке мужской ласковый голос.

— Ты уже знаешь? — ничуть не удивился старик.— Хотя от тебя ничего не скроешь.

— Дежавю?

— Да, заплатки пришил.

— Не порвутся?

— Ты же знаешь... Как знал, что так должно было произойти. Впрочем, как и все остальные ответы.

Собеседники замолчали, без слов понимая друг друга.

— Мне бы...— начал старик.

— А кто вместо тебя? Ателье только на тебе и держится. Нельзя людей голыми оставлять.

— Ты знаешь, мне иногда кажется, что многие из них предпочли бы ходить нагишом. Помнишь, как тогда?

— Помню,— вздохнул голос.— Но нужно ведь хоть что-то, чем срам прикрывать.

— Да, нужно. Но я же ненадолго.

— Хорошо. Цветочки не помни. Пока.

— И всё-то он знает,— улыбнулся Портной, вешая замолчавшую трубку, но тут же схватил ее вновь.— С днём рождения!

— Благодарю. Возвращайся скорее.

Портной расправил разноцветный плащ, потуже натянул цилиндр и, приосанившись, вышел наружу. Мысленно он был уже там, на небесных лугах, и теперь размышлял, на каком из них подольше побыть: ромашковом, колокольчиковом, клеверном... А может быть, на одуванчиковом? Мягком и пушистом, как снежинка, которая, распушив платье, присела отдохнуть на его покрасневший от мороза нос.

Нижегородская ПРАВДА
Понедельник, 4 сентября 2017 № 61 (26217)
www.pravda-nn.ru

На «ArtЕльне» детей развлекали весёлые аниматоры.

Варенье в помощь

В КСТОВСКОМ РАЙНЕ ПРОШЁЛ ПЕРВЫЙ ДЕРЕВЕНСКИЙ ФЕСТИВАЛЬ «АРТЕЛЬНЯ»

Купив варенья и соленья, можно помочь больным детям. В Кстовском районе Нижегородской области прошёл первый деревенский фестиваль «АртЕльня». Он собрал самых разных умельцев и 52 тысячи рублей на лечение детей с онкозаболеваниями.

На празднике были представлены ремесленный сыр, мёд, паштеты, варенье, напитки и расписные украшения от производителей. По словам организаторов, цель мероприятия – развитие малых территорий через поддержку нижегородских производителей и ремесленных направлений, реализация благотворительных проектов.

– Сегодня мы проводим праздник, но понимаем, что можем сделать и гораздо больше, – говорит организатор фестиваля, главный редактор «Нижегородской правды» Екатерина Чудакова. – Например, хотим организовать для детей досуговый клуб. В регионе работает программа поддержки местных инициатив, и мы уже начали сбор подписей, чтобы включиться в неё и сделать нашу Малую Ельню ещё более комфортной для жителей.

На фестиваль собрались сами жители Малой Ельни, приехали гости из Опалихи, посёлка Ждановский, Кстова и Нижнего Новгорода. «АртЕльня» пришлась им по душе. Фестиваль был наполнен положительными эмоциями.

Лучше хором – гости фестиваля охотно подпевали музыкальному коллективу.

– Это прекрасное место, и я очень рада, что здесь побывала и всё попробовала, даже приобрела некоторые продукты. Буду рекомендовать этот фестиваль всем своим знакомым, – заметила гость мероприятия Ольга Тихонова.

Участники праздника признались, что для них участие в «АртЕльне» – это прекрасная возможность представить свои продукты и изделия.

– Раньше я готовила сыры только для родственников, друзей и соседей, а сегодня их попробовали гости фестиваля, и у меня появилось много заказов, – поделилась одна из участников «АртЕльни», сыродел из Городецкого района Екатерина Гордеева.

На фестивале было несколько тематических зон: творческая (выставка художников и ремесленников), мастер-классов для взрослых и детей, зона выставки-продажи нижегородских производителей (мёд, сыры, паштеты, напитки, варенье), образовательная, а также развлекательные мероприятия, выступления творческих коллективов Кстовского района.

Губернатор Нижегородской области Валерий Шанцев также приехал на фестиваль и познакомился со всеми участниками.

– Это вы из старых или новых досок делаете? – поинтересовался глава региона у художника Дениса Чернова, представившего на «АртЕльне» оригинальные деревянные картины.

– Из старых, – пояснил художник и улыбнулся: – У меня всё идёт в дело.

Губернатор Нижегородской области внимательно обошёл все стенды и поговорил с участниками фестиваля. В конце импровизированной экскурсии Валерий Шанцев принял участие в мастер-классе по росписи деревянных фигурок.

– В наших самых маленьких сёлах жители частенько что-то придумывают, и среди их идей много хороших проектов, например, установка фонтана, – заметил губернатор. – Мы поддерживаем эти местные инициативы: кто-то дорогу решил построить, кто-то хочет привести в порядок памятники, воинские захоронения, а кто-то, как здесь, провести праздник.

Специальным гостем фестиваля стала ректор университета города Базель (Швейцария) Мириам Лохер.

– Я специально приехала сюда из Швейцарии, из Базеля. Мне очень понравился Нижний Новгород, понравились дороги, особенно впечатлил вид на Волгу. И у вас очень вкусный сыр, он вполне может конкурировать со швейцарским, – поделилась впечатлениями Мириам Лохер.

В рамках фестиваля прошёл благотворительный «Вареничный вечер», где горожане и дачники выставили свои варенья и соления на продажу. От их продажи было собрано 52 тысячи рублей, которые уже направлены в благотворительный фонд «Нижегородский онкологический научный центр» на лечение детей с онкозаболеваниями.

– Мы уже второй раз проводим такую акцию, и очень хорошо, что с каждым годом всё больше и больше людей откликается, поэтому нам удаётся собрать больше средств, – сообщила исполнительный директор БФ «НОНЦ» Елена Крупнова.

Губернатор Нижегородской области Валерий Шанцев с интересом изучал работы, представленные на фестивале.

Главный редактор «Нижегородской правды» Екатерина Чудакова и очаровательные гостьи фестиваля.

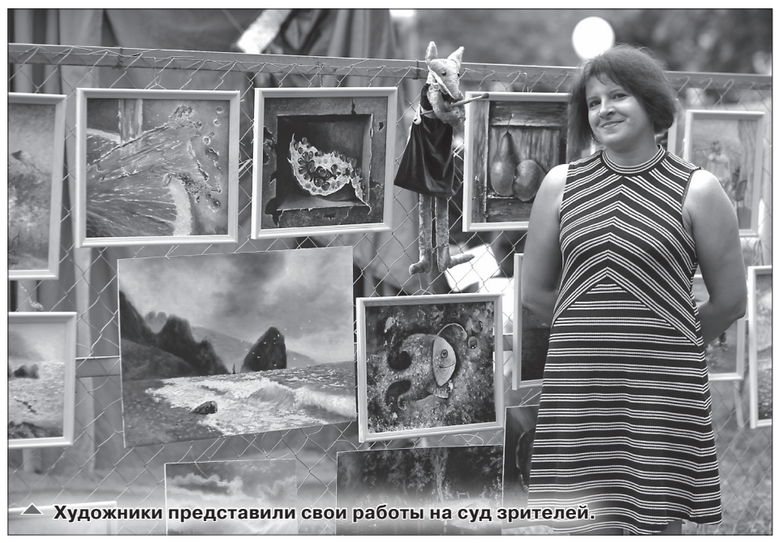

Художники представили свои работы на суд зрителей.

Встреча поколений: глава администрации Кстовского района Кирилл Культин всегда готов выслушать граждан.

Голова льва из дерева.

Варенье со смыслом - деньги от его продажи пошли на благотворительность.

Оригинальная брошь.

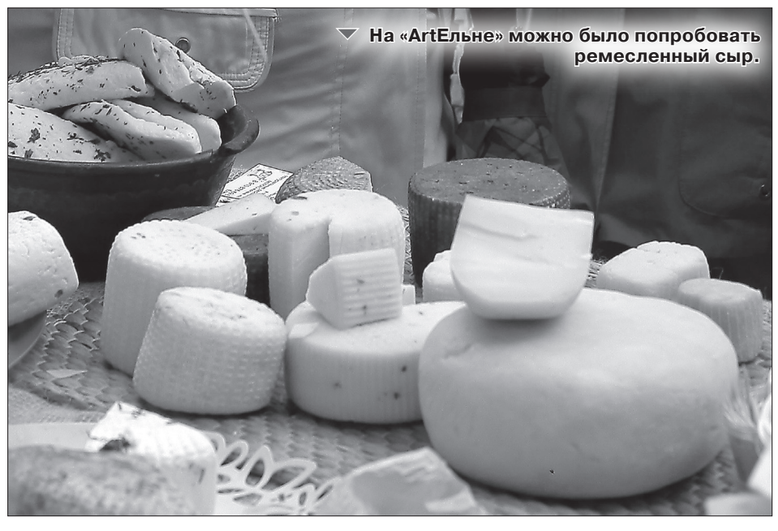

На «ArtЕльне» можно было попробовать ремесленный сыр.

www.pravda-nn.ru

НАШИ ТЕЛЕФОНЫ

Рекламный отдел Rekl@pravda-nn.ru

ЗОЛОТОЙ ФОНД ПРЕССЫ 2007

Главный редактор Е. В. ЧУДАКОВА

Директор отдела распространения и подписки М. М. БЫКОВ

Адрес редакции и издателя
603006, Нижний Новгород, ГСП-417, ул. Варварская, 32

Подписной индекс - П3539

Адрес эл. почты: info@pravda-nn.ru
WEB-сервер: http://www.pravda-nn.ru

Телефон для справок – 419-63-11
Факс – 421-03-94
Производственный отдел – 428-98-71
Отдел писем – 428-39-40

Отдел культуры, образования, науки, медицины – 421-37-31
Редакция «Инвестиционного каталога Нижегородской области» – тел./факс: (831) 421-04-80, 419-95-52
Отделы АПК и по связям с районными газетами – 428-76-57
Редакция газеты «Нижегородский спорт» – 428-78-55 (приложение к «Нижегородской правде»)

16+

Бухгалтерия - 419-94-58
Рекламная служба - 428-94-18, 411-87-82

СВОБОДНАЯ ЦЕНА

Время подписания номера в печать – 1 сентября 2017 г. по графику в 19.30, фактически в 18.30. Дата выхода – 4 сентября 2017 г., № 61 (26217).

Объём 4 усл. печ. л.
Тираж 1016. Заказ № 1048160.
Газета зарегистрирована Приволжским окружным межрегиональным территориальным управлением при Минпечати РФ.
Регистрационный номер ПИ № 18 1229 от 19.03.2003.

• Точка зрения авторов может не совпадать с позицией редакции.
• Ответственность за достоверность рекламы несут рекламодатели.
• Все рекламируемые товары и услуги подлежат обязательной сертификации и/или лицензированию.

Учредитель: Правительство Нижегородской области
Редакция и издатель: ГАУ НО «Нижегородский областной информационный центр», Н. Новгород, Варварская, 32.

Газета выходит по понедельникам и средам. Отпечатано в ОАО «Первая образцовая типография», филиал «Нижполиграф», ул. Варварская, 32.