НИЖЕГОРОДСКИЙ
СПОРТ
№37 [1154]
1-14 НОЯБРЯ
Еженедельное приложение к газете «Нижегородская правда»

стр. 2 **ХОККЕЙ:** ПО ГОЛУ ЗА ИГРУ
стр. 5 **МИНИ-ФУТБОЛ:** ПОД ПЕРВЫМ НОМЕРОМ
стр. 6 **ТАЙСКИЙ БОКС:** МАЛЕНЬКИЙ ПРИНЦ, СКВОРЦМЕН И ДРУГИЕ

КОНЬКОБЕЖНЫЙ СПОРТ

Едем в Нидерланды

Нижегородские мастера скоростного бега на коньках успешно выступили в Коломне на всероссийских соревнованиях, посвящённых памяти Бориса Шавырина.

Трижды поднималась на пьедестал Наталья Воронина. Она была лучшей в беге на 3000 (4.06,51) и 5000 метров (7.03,26). На дистанции 1500 метров спортсменка финишировала третьей – 1.59,83. Две бронзы – у Дарьи Качановой (500 м – 38,93, также 500 м – 39,00).

Сергей Трофимов взял золото (1500 м – 1.47,20) и бронзу (1000 м – 1.09,93). Сергей Грязцов был вторым на дистанции 1500 метров – 1.47,69. Третий результат в беге на 10000 метров у Евгения Серяева – 13.36,91.

Все названные спортсмены имеют шанс показать себя в Кубке мира. Его первый этап состоится в Херенвене (Нидерланды) 10 – 12 ноября.

СУМО

Золото, два серебра и две бронзы – с такой «добычей» вернулись из столицы Польши Варшавы с первенства Европы наши сумоисты.

Фото из соцсети «ВКонтакте»

Варшавская мелодия на дохё

Соревнования на дохё (ковёр сумоистов) проводились в трёх возрастах – до 15, 17 и 19 лет. Наши юные земляки выступали преимущественно в первой категории. В самом лёгком весе – до 33 кг – не оказалось равных воспитанницe тренера-преподавателя Шарангской ДЮСШ Артёма Чижова – Лилии Павловой. Преодолев сопротивление соперниц из Белоруссии и Эстонии, в финале она встретилась со своей давней соперницей москвичкой Марией Самоцуповой и взяла верх, отыгравшись после поражения на первенстве страны.

Ещё четыре медали – в активе подопечных тренера уренского ФОКа «Спарта» Сият Гани Оглы Халилова (они на снимке). Серебряная и бронзовая награды – на счету Андрея Храмцова. Первую он заработал среди сумоистов до 15 лет в весе до 70 кг, вторую – в возрастной категории до 17 лет в весе до 75 кг. На вторую ступень пьедестала почёта поднялся Александр Голубев (до 15 лет, до 50 кг). Екатерина Булатова (до 15 лет, свыше 65 кг) заняла третье место.

ХОККЕЙ С МЯЧОМ

Пожалуй, впервые за многие годы сложилась уникальная ситуация: в стартующем завтра чемпионате России на место в полуфинале могут претендовать сразу с десяток команд, включая и нижегородский «Старт». Такая интрига, безусловно, болельщикам только на руку!

2 ноября первым экзаменатором «Старта» в чемпионате станет «Байкал-Энергия» из Иркутска. Начало матча на стадионе «Труд» – в 19 часов.

Фото Виктора ИВАНОВА

ТЕСТ НА ДЕРЗОСТЬ

Суперлига, как известно, в этом сезоне расширилась с дюжины до 14 клубов – за счёт вернувшихся в элиту сыктывкарского «Строителя» и красногорского «Зоркого». Но в силу объективных причин решать серьёзные задачи они не готовы, так же как и «Динамо-Казань», которое в межсезонье вновь было вынуждено строить новый коллектив. Самое же печальное положение сейчас у кировской «Родины», имеющей огромные проблемы с финансированием и составом.

Практически нет сомнений, что по итогам регулярного чемпионата первые три строчки оккупируют хабаровский «СКА-Нефтяник», красноярский «Енисей» и иркутский «Байкал-Энергия». Особенно интересно будет последить за «Енисеем», который вернул из-за границы своих лидеров – Сергея Ломанова и Алана Джусоева, а также пригласил одного из лучших нападающих современности – 22-летнего шведа Эрика Петтерссона.

Оставшиеся семь команд примерно с равными шансами могут замахнуться на четвёрку сильнейших. Возможно, чуть сложнее будет кемеровскому «Кузбассу» и новосибирскому «Сибсельмашу», которые произвели минимальную ротацию состава. Но амбиций и у тех и у других всё равно хватает. Также не имеют в них недостатка «Динамо-Москва», «Волга» (Ульяновск), «Водник» (Архангельск), «Уральский трубник» (Первоуральск) и нижегородский «Старт». Все они неплохо укрепились, а уж кто из них окажется по весне в полуфинале, спрогнозировать очень трудно.

! **Самым титулованным игроком в нынешнем составе «Старта» является полузащитник Алексей Бушуев, который дважды становился чемпионом мира – в 2013 и 2014 годах.**

Наши отлично потрудились на трансферном рынке. В защите готов быть вожаком многоопытный Максим Блем, в средней линии креатива добавят Геннадий Бочкарёв и Алексей Бушуев, а в нападении надеемся на шустрых Сергея Перминова и Максима Пахомова. Очень многое зависит от тренерского штаба: сумеет ли он зарядить всех игроков общей идеей? Безусловно, очень важно, чтобы сами хоккеисты выходили на лёд не только ради своих контрактов, но и ради борьбы за честь клуба, за честь Нижегородчины. Именно этим славился в своё время «Старт» Юрия Ефимовича Фокина, не дававший спуска никому!

Пожелаем нашей команде успешно пройти тест на дерзость. Как говаривал великий полководец Александр Суворов, смелость города берёт! На самом деле, пора уже выходить из тени, парни. Когда, если не сейчас?

Дмитрий ВИТЮГОВ

СЛЕДУЮЩИЙ НОМЕР «НИЖЕГОРОДСКОГО СПОРТА» ВЫЙДЕТ В СРЕДУ, 15 НОЯБРЯ

ВХЛ

Пять баллов!

Торпедовский фарм-клуб одержал пять побед подряд, набрав 15 очков. Так он реабилитировался после серии из пяти поражений.

О выигрыше в Челябинске у «Челмета» (2:1) и домашней победе над усть-каменогорским «Торпедо» (4:1) мы сообщили в предыдущем номере. На прошедшей неделе было ещё три противостояния.

ХК Саров – Сарыарка (Караганда) – 4:2 (3:0, 1:2, 0:0). 25 октября. Ледовый дворец «Саров». 1100 зрителей.
Голы: 1:0 – Вилков (Курбатов, Мищенко, 00.21). 2:0 – Мамашев (Ураков, Веряев, 13.20). 3:0 – Вилков (Курбатов, Мамашев, 17.08, бол.). 3:1 – Валицкий (Сиксна, Поляков, 33.07). 4:1 – Курбатов (Ураков, Мамашев, 37.19). 4:2 – Поляков (Валицкий, 38.12).
ХК «Саров»: Мольков (запасной – Суханов); Мамашев – Курбатов, Калинин – Парфирьев, Тесленко – Белохвостиков, Миронов; Коньков – Вилков – Мищенко, Коннов – Хасаншин – Мисников, Веряев – Есаян – Ураков, Ряшенцев – Смуров – Носков; Афанасьев (не играл).
Штрафное время: 17 (Калинин – 7, Смуров – 4, Веряев, Мамашев, Тесленко – по 2) – 43.

Караганде, борющейся за третье место, пришлось задействовать двух вратарей – Дениса Костина и экс-торпедовца Георгия Гелашвили, вышедшего на замену сразу после первого перерыва. Между прочим, по броскам в створ ворот команда из Казахстана добилась солидного перевеса – 41:25.

«Саров» победил в день 58-летия председателя правления клуба – главы городской администрации Алексея Викторовича Голубева. Традиция вручать «новорождённым» сладкий подарок нарушена не была. В качестве идеи для дизайна торта был использован новый клубный логотип. Его официальная презентация запланирована на более поздний срок, сообщает сайт нашей команды Высшей хоккейной лиги.

ХК Саров – Рубин (Тюмень) – 1:0 (0:0, 0:0, 1:0). 27 октября. ЛД «Саров». 1100 зрителей.
Гол: Коньков (Мамашев, Мищенко, 50.44, бол.).
ХК «Саров»: Мольков (запасной – Суханов); Мамашев – Курбатов, Тесленко – Парфирьев, Родионычев – Фаткуллин, Белохвостиков – Миронов; Коньков – Вилков – Мищенко, Коннов – Ряшенцев – Мисников, Горбунов – Есаян – Грибов, Афанасьев – Смуров – Николаев.
Штрафное время: 8 (Родионычев, Мищенко – по 4) – 6.

По броскам в «рамку» сибиряки, бьющиеся за вхождение в зону плей-офф, превзошли нас ровно в два раза – 34:17. 22-летний Николай Мольков заработал первый «сухарь» в сезоне.

А на следующий день саровская дружина посетила подземный храм во имя пре-

КХЛ

ТОРПЕДО (Нижний Новгород) – **СИБИРЬ** (Новосибирск)
1:2 Б
(1:0, 0:0, 0:1, 0:0, 0:1).
27 октября. КРК «Нагорный».
5350 зрителей.

Незавидная СТАБИЛЬНОСТЬ

Торпедовцы трижды подряд (включая матч с «Авангардом») проиграли со счётом 1:2, притом дважды – по буллитам. По голу за игру – от этого многие болельщики уже устали. Но Петерис Скудра после встречи с «Сибирью» заявил, что доволен игрой.

ОГОРЧЁННЫЕ ОБРЕЧЁННЫМИ

Торпедо (Нижний Новгород) – Югра (Ханты-Мансийск) – 1:2 Б (0:0, 1:0, 0:1, 0:0, 0:1). 25 октября. КРК «Нагорный». 4500 зрителей.
Голы: 1:0 – Григорьев (Жуков, Шуленин, 32.49). 1:1 – Угольников (Скачков, 55.09). 1:2 – Булянский (65.00, решающий буллит).
Броски в створ ворот: 29–25 (7:6, 10:8, 8:9, 4:2).
Буллиты: 0:0 – Варфоломеев, 0:0 – Муршак, 0:0 – Шэн, 0:0 – Даугавиньш, 0:1 – Пестушко, 0:1 – Смолин, 0:1 – Скачков, 0:1 – Галузин, 0:2 – Булянский.
«Торпедо»: Галимов (запасной – Лисутин); Кундратек – Сергиенко, Григорьев – Желдаков, Медведев – Шуленин, Родионычев – Фаткуллин; Даугавиньш – Тичар – Муршак, Паршин – Галузин – Столяров, Жуков – Мозер – Смолин, Васильев – Грачёв – Костицын.
Штрафное время: 16 (Родионычев – 2, Шуленин – 4, Паршин, Смолин, Муршак, Даугавиньш – по 2, плюс командный штраф за нарушение численного состава) – 12.
Главные судьи: Гофман (Москва), Морозов (Электросталь).

25 октября перед матчем нижегородцев против «Югры» под своды «Нагорного» был поднят именной стяг с номером 12, посвящённый воспитаннику горьковского хоккея, чемпиону Всемирной зимней Универсиады 1972 года Алексею Константиновичу Мишину. За «Торпедо» форвард провёл более 500 матчей, забросив в них 185 шайб. В семидесятые годы был капитаном команды. А в начале восьмидесятых достойно представлял Советский Союз в ФРГ, будучи играющим тренером клуба «Гамбург». В торжественной церемонии принял участие другой ветеран «Торпедо» – заслуженный мастер спорта, олимпийский чемпион, трёхкратный чемпион мира Александр Викентьевич Скворцов.

ТОРПЕДО (Нижний Новгород) – **ЮГРА** (Ханты-Мансийск)
1:2 Б
(0:0, 1:0, 0:1, 0:0, 0:1).
25 октября. КРК «Нагорный».
4500 зрителей.

Увы, действия нынешних хоккеистов, «защищающих честь» Нижнего Новгорода, едва ли могли понравиться нашим легендам. Но комментировать игру «Торпедо» фактически с обречённым аутсайдером, заработавшим в 25 предыдущих матчах 21 очко, нет никакого желания. Тем более что всё прокомментировал сам Петерис Скудра.

– Много вопросов к нападающим. Не забивают ни одного гола – это наша основная проблема. Плюс нахватали удалений, пришлось очень много играть вчетвером. Наши нападающие должны сделать определённые выводы. Конечно, так играть нельзя.

У нас много травмированных. Ребята возвращаются, но нет игрового тонуса – у Серёги Костицына, например, который пропустил полтора месяца, у Муршака. Больше всего сейчас разочаровывает тройка Галузина. И уровень наших защитников не такой высокий. В ходе сезона надо становиться лучше, добавлять. Мы начинаем понимать, кто может добавить, у кого есть потенциал, а кто по-пустому проводит сезон. Посмотрите статистику наших нападающих. Если честно, я такого никогда не видел, что у нас столько нападающих играют впустую.

Баранцев «подсел», в последних трёх-четырех играх, которые он провёл, было много брака. Ему надо немножко поднабрать «физику». Мы ему дали большинство – он молодец, в начале сезона это использовал. Но когда последний раз забивал? Очень давно. Ему надо поработать, вернуться в состав и показывать игру, которую мы от него ждём.

Кстати, Баранцев, несмотря на критику от главного тренера, появился на льду уже в следующем матче. А во встрече с «Югрой», где рулевого Игоря Захаркина по ходу сезона сменил Анатолий Емелин, в нашем составе дебютировал нападающий Александр Васильев (16.05.1989, 179 см, 84 кг). Причём с ним был заключён пробный контракт до 22 ноября. В КХЛ Васильев испытал себя в «Витязе», «Атланте», новокузнецком «Металлурге», «Донбассе» (1 игра), «Спартаке». Статистика до прихода в «Торпедо»: 222 матча, 90 очков (38 + 52), показатель полезности – минус 34. Текущий сезон Александр начал форвардом китайского клуба «Куньлунь Ред Стар Хэйлунцзян», выступающего в ВХЛ: 15 игр, 17 очков (6 + 11), показатель полезности – плюс 4. Уроженец подмосковной Электростали получил у нас 35-й номер.

! **Не пригодившийся «Торпедо» Андрей Ермаков был заявлен в первой пятёрке «Сибири» и отыграл 19 минут 20 секунд. На 8 секунд больше находился на площадке другой бывший торпедовский защитник – Кирилл Воробьёв.**

! **В матче нашей команды с «Югрой» ворота гостей защищал Илья Проскуряков, а в запасе остался воспитанник нижегородского хоккея Александр Шарыченков. 26-летний голкипер по ходу сезона перешёл в «Югру», ни разу не сыграв за московское «Динамо».**

«ОТЛИЧНЫЙ МАТЧ»

Торпедо – Сибирь (Новосибирск) – 1:2 Б (1:0, 0:0, 0:1, 0:0, 0:1). 27 октября. КРК «Нагорный». 5350 зрителей.
Голы: 1:0 – Веряев (Галузин, Желдаков, 18.52). 1:1 – Шаров (Основин, Коньков, 53.43, бол.). 1:2 – Левицкий (65.00, решающий буллит).
Броски в створ ворот: 43–20 (15:9, 15:6, 8:5, 5:0).
Буллиты: 1:0 – Паршин, 1:0 – Бергстрём, 1:0 – Тичар, 1:0 – Закриссон, 1:0 – Мозер, 1:0 – Коньков, 1:0 – Дугин, 1:1 – Сигарёв, 2:1 – Даугавиньш, 2:2 – Основин, 2:2 – Сигарёв, 2:2 – Даугавиньш, 2:2 – Бергстрём, 2:2 – Паршин, 2:2 – Основин, 2:2 – Муршак, 2:2 – Закриссон, 2:2 – Галузин, 2:3 – Левицкий, 2:3 – Даугавиньш.
«Торпедо»: Лисутин (Галимов, 65.00 – буллиты); Кундратек – Желдаков, Григорьев – Сергиенко, Медведев – Баранцев, Балдаев; Паршин – Мозер – Жуков, Столяров – Тичар – Муршак, Даугавиньш – Дугин – Смолин, Грачёв – Галузин – Ураков, Веряев.
Штрафное время: 51 (Грачёв – 4, Григорьев – 2, Дугин – 4, Тичар – 10, Баранцев – 2, Желдаков – 25, Кундратек – 2, плюс командный штраф за нарушение численного состава) – 66.
Главные судьи: Оленин (Москва), Франё (Чехия).

На послематчевой пресс-конференции главный тренер «Сибири» Павел Зубов честно признал, что «было не до качества», а вот Скудра выразился иначе.

– Хороший матч, не могу упрекнуть ребят: создали столько моментов! Мы работали, бились друг за друга. Отличный матч! Красиков здорово сыграл: выходы «в ноль», на пустые ворота. Это была хорошая игра, ребятам спасибо. Ну не заходит у нас сейчас шайба – ничего страшного. Я абсолютно доволен той игрой, которую мы показали.

Перестановки в нападении? Есть нервозность в нашем составе. Мы играли три матча дома, вели в каждом из них, и в концовках какие-то нелепые шайбы от коньков залетали в наши ворота. Конечно, нервозность есть. Но мы втянулись в матчи, здорово играли. Хотя «химия», считаю, у ребят немножко потерялась. Хотели выжать максимум и перетасовали состав. Это сработало: перебросали соперника – 43 на 20. Ребята молодцы.

«Доволен игрой» – это Петерис повторил неоднократно. Что ж, право тренера… За то, что сражались, парням действительно респект. Так, Евгений Грачёв не спустил Максиму Игнатовичу нокаут Томаша Кундратека, взялся за «воспитание». Но хочется видеть ещё и голы…

Капитан «Торпедо» Геннадий Столяров уверен, что заброшенные шайбы будут. Вот что он сказал сайту нашего клуба после встречи с новосибирцами:

– Очень обидно проиграть такой матч. Всё-таки играли неплохо. Вообще, в матчах этой домашней серии, за исключением поединка с «Югрой», «Торпедо» показывало вполне приличный хоккей. Мы создавали немало моментов, но, видимо, какой-то рок нас преследует – не можем забить голы. Думаю, всё это мы «перелопатим» и в итоге

Данил Веряев, возвращённый из «Сарова», в матче с «Сибирью» забил свой первый гол в сезоне и второй – в КХЛ.

Фото Сергея АРИСТОВА

подобных Антония и Феодосия Киево-Печерских. Об истории этого удивительного места тренерскому штабу, спортсменам и их семьям рассказал клирик прихода церкви в честь святого великомученика и целителя Пантелеимона, духовный наставник команды – протоиерей Владимир Кузнецов.

ХК Саров – Зауралье (Курган) – 4:3 (1:0, 1:0, 2:3). 29 октября. ЛД «Саров». 1100 зрителей.
Голы: 1:0 – Горбунов (Фаткуллин, 18.39). 2:0 – Коннов (Тесленко, Мисников, 29.51). 2:1 – Князев (Цыганов, Чечин, 44.58, бол.). 3:1 – Мищенко (47.08, бол.). 3:2 – Рехтин (Авраменко, Колготин, 51.42, бол.). 3:3 – Глебов (Муштаев, 56.32). 4:3 – Коннов (Хасаншин, Мисников, 58.08).
ХК «Саров»: Мольков (запасной – Суханов); Мамашев – Курбатов, Тесленко – Парфирьев, Фаткуллин – Белохвостиков, Швалёв – Родионычев; Коньков – Вилков – Мищенко, Коннов – Хасаншин – Мисников, Горбунов – Есаян – Грибов, Носков – Смуров – Ряшенцев.
Штрафное время: 10 (Родионычев, Тесленко, Коньков, Мамашев, Швалёв) – 12.

Перед этой встречей «Саров» опережал «Зауралье» на 3 очка, проведя на два матча больше. После двух периодов казалось, что у хозяев не должно возникнуть проблем, но гости опровергли это предположение. За третий период они нас «перестреляли» – 21:10 (общее соотношение бросков в створ – 35:34 в пользу курганцев). И хорошо, что при счёте 3:3 подопечные Игоря Аверкина не надломились. Главный тренер «Сарова» сказал, что в заключительной 20-минутке они откровенно расслабились.

В 18 матчах фарм-клуб «Торпедо» заработал 33 очка при разнице шайб 48–38. В тот вечер он поднялся в чемпионате ВХЛ на 5-е место!

КОРОТКОЙ СТРОКОЙ

- В Молодёжной хоккейной лиге «Чайка» 30 октября дома проиграла «Русским Витязям» из Чехова, тоже не входящим в зону плей-офф, – 1:2. Результат вчерашней встречи – 3:2 ОТ. В 22 матчах наши заработали 29 очков.
- «СКИФ» (Женская хоккейная лига) поделил очки в Санкт-Петербурге с «Динамо»: 30 октября итог – 0:1 (на 42-й минуте гостьи пропустили в меньшинстве), 31-го – 1:0 (на 7-й минуте забила Оксана Братищева). После 6 матчей у нижегородок 12 очков.
А сборная России выиграла все шесть выставочных матчей с клубами женской Национальной хоккейной лиги. Голкипер «СКИФа» Валерия Тараканова защищала ворота во второй встрече серии, с командой «Коннектикут Уэйл» (5:2). В составе также была форвард нижегородского клуба Екатерина Лихачёва.

Александр РЫЛОВ

будем играть гораздо результативнее. Сложности при игре в большинстве? Да, согласен. Мы усердно работаем над этим на тренировках, отрабатываем разные варианты, но… Во встрече с «Сибирью», например, на последних секундах неплохо разыграли комбинацию в большинстве, но не забили в пустые ворота!

Добавим, что в пяти подряд проигранных встречах торпедовцы неизменно пропускали в концовке. От минского «Динамо» – на 57-й минуте, от «Барыса» – на 56-й, от «Авангарда» – на 57-й, от «Югры» – на 56-й, от «Сибири» – на 54-й. И ещё: в трёх последних домашних поединках мы удалялись за нарушение численного состава.

ИВАН, БРАТ СТЕПАНА

Состав нашей команды продолжает претерпевать изменения. Список новобранцев, если отталкиваться от межсезонья, уже превышает 25 человек. Очередным подписантом стал нападающий Иван Захарчук, чей двусторонний контракт (КХЛ/ВХЛ) действует до 30 апреля следующего года.

Этому хоккеисту, родившемуся 7 мая 1989 года, ростом 187 см и весом 98 кг, можно и позанимать опыт игры в КХЛ. Ибо дебютировал он здесь в сезоне 2016–2017 годов. В 67 матчах за ХК «Сочи» (57 в прошлом сезоне, 10 в нынешнем) Захарчук успел набрать 19 очков (14 + 5) при показателе полезности минус 12 и среднем времени за игру около 12 минут. Последний раз он сыграл за «леопардов» 20 сентября, а 5-го забил в их составе последний гол («Нефтехимику»). В октябре правый крайний форвард защищал цвета пензенского «Дизеля» – фарм-клуба «Сочи» – в Высшей хоккейной лиге: 9 игр, 5 очков (1 + 4), показатель полезности – плюс 5. Ранее выступал за ЦСК ВВС (Самара), «Ладу» (Тольятти), «Славутич» (Смоленск) и «Молот-Прикамье» (Пермь).

Родился Иван в посёлке Амдерма (с ненецкого языка название переводится как «лежбище моржей»), это арктическое Заполярье. Но в Самару семья переехала, когда Ване было всего два года: дедушке, подполковнику Советской армии, дали там жильё. Старший брат теперешнего торпедовца, Степан Захарчук (30 ноября ему исполнится 31 год), уже много лет бьётся в линии обороны «Ак Барса». В 2010-м он помог Казани выиграть Кубок Гагарина.

Александр РЫЛОВ

P. S. Вчера, 31 октября, на «Западе» играли: «Динамо» (Москва) – «Торпедо», СКА – «Динамо» (Рига), «Локомотив» – «Северсталь», «Динамо» (Минск) – «Спартак». Без учёта этих встреч положение в конференции было таким: СКА – 76 очков (28 игр), ЦСКА (лидер дивизиона) – 55 (25), «Йокерит» – 55 (24), «Локомотив» – 48 (27), «Торпедо» – 42 (27), ХК «Сочи» – 40 (26), «Динамо» (Мск) – 38 (27), «Северсталь» – 38 (27), «Спартак» – 35 (26), «Динамо» (Мн) – 33 (27), «Витязь» – 29 (29), «Слован» – 25 (27), «Динамо» (Р) – 14 (26).

!

23 октября на матче «Торпедо» – «Авангард» наш клуб принимал многодетные семьи из Приокского района. А на следующий день команда посетила приют благотворительного фонда «Сострадание НН». Игроки и тренеры привезли с собой корм и с удовольствием пообщались с животными. ХК «Торпедо» планирует оказывать приюту постоянную поддержку.

!

«Торпедо» и «Сибирь» провели по 20 силовых приёмов, хозяева блокировали 8 бросков, а гости – 26. В игре «Торпедо» – «Югра» эти показатели были соответственно 13:15 и 6:8.

!

2 ноября торпедовцы сойдутся в Ярославле с «Локомотивом», 4-го – в Санкт-Петербурге со СКА, 6-го – в Казани с «Ак Барсом». Дальше будет перерыв до 14 ноября – в этот день мы принимаем «Автомобилист».

ФНЛ

Безрадостно сложилась для «Олимпийца» последняя неделя октября. Сначала нижегородцы с треском вылетели из Кубка России, а затем на «флажке» потерпели обидное поражение в чемпионате.

Фиаско и развязка

Крылья Советов (Самара) – Олимпиец (Нижний Новгород) – 1:0 (0:0). 29 октября. Стадион «Металлург». 2371 зритель.
Гол: Ятченко (88 – с пенальти).
«Крылья Советов»: Конюхов, Надсон, Зотов, Таранов (Гоцук, 14), Чочиев (Дм. Ятченко, 62), Ланин, Ткачук, Мияйлович, Клёнкин (Башкиров, 90 + 2), Самодин, Алиев (Зинков, 90 + 3).
«Олимпиец»: Анисимов, Морозов, Маляров, Хайруллов, Филин, Нежелев (Хрипков, 84), Ламбарский (Беляков, 67), Фомин, Аюпов, Горбунов, Сорочкин.
Предупреждения: Клёнкин (48), Зотов (90) – Маляров (90).
Главный судья: Кукуян (Сочи).

КРЫЛЬЯ СОВЕТОВ (Самара) – **ОЛИМПИЕЦ** (Нижний Новгород)
1:0
(0:0). 29 октября. Стадион «Металлург». 2371 зритель.

Команды с разным настроением подошли к игре после 1/8 финала кубковых баталий. Если «Крылья» на выезде неожиданно обыграли казанский «Рубин» (2:1), то «Олимпиец» на нейтральном поле в Костромской области получил затрещину от ярославского «Шинника» – 0:4, пропустив по два гола в каждом тайме. Состав нижегородцев: Бородько, Маляров, Аюпов, Полянин (Ламбарский, 46), Филин, Морозов, Хрипков, Фомин, Хайруллов (Нежелев, 46), Горбунов, Беляков (Сорочкин, 63). Отметим, что и те и другие позволили себе кадровые эксперименты. Так, впервые в сезоне на поле появился защитник «Олимпийца» Дмитрий Полянин, проходивший длительное лечение. В четвертьфинале, в случае победы над «Шинником», мы принимали бы «СКА-Хабаровск», пройти который не было бы фантастикой...

Самарцам после успеха в Казани было не до расслабления. Дела в чемпионате у них в последнее время застопорились, что позволило «Оренбургу» сесть «Крыльям» на хвост. В предыдущих трёх турах подопечные Андрея Тихонова набрали только одно очко, хотя соперники были из нижней части турнирной таблицы. А тут ещё на матч с нижегородцами «Крылышки» лишились своего лучшего бомбардира Сергея Корниленко. У белоруса оказался перебор жёлтых карточек.

Фото с сайта ФК «Крылья Советов»

Тот самый момент, когда ошибка Андрея Хрипкова привела к пенальти.

ПОЛОЖЕНИЕ КОМАНД

	И	В	Н	П	М	О
1. Енисей	20	15	3	2	44-17	48
2. Крылья Советов	20	13	2	5	29-11	41
3. Оренбург	20	12	3	5	27-19	39
4. Балтика	20	10	3	7	24-24	33
5. Тамбов	20	10	3	7	31-21	33
6. Динамо СПб	20	9	6	5	31-26	33
7. Шинник	20	10	2	8	25-22	32
8. Волгарь	20	9	4	7	25-21	31
9. Спартак-2	20	9	3	8	32-31	30
10. Сибирь	20	8	5	7	22-19	29
11. Химки	20	7	4	9	20-26	25
12. Кубань	20	6	6	8	30-32	24
13. Авангард	20	5	8	7	19-25	23
14. Зенит-2	20	5	6	9	28-31	21
15. Олимпиец	**20**	**5**	**4**	**11**	**18-29**	**19**
16. Томь	20	5	4	11	15-30	19
17. Факел	20	5	4	11	13-28	19
18. Луч-Энергия	20	4	7	9	16-26	19
19. Тюмень	20	4	7	9	22-28	19
20. Ротор-Волгоград	20	4	6	10	23-28	18

Бомбардиры: Андрей Козлов («Енисей») – 15 мячей, Андрей Панюков («Зенит-2») – 10, Сергей Корниленко («Крылья Советов»), Дмитрий Скопинцев («Балтика») – по 8.
4 ноября. Олимпиец – Томь. **8 ноября.** Химки – Олимпиец. **12 ноября.** Олимпиец – Волгарь.

Вот только нам от этих признаний нисколько не легче…

Николай ПИСАРЕВ, главный тренер «Олимпийца»:
– Несмотря на погодные условия, команды показали хорошую игру. Конечно, обидно проигрывать в концовке, а так ребята выполнили установку. Мы понимали, что «Крылья» – фаворит, пытались действовать на контратаках. Играть первым номером не могли. У нас были моменты, но мы их не реализовали.

– Пенальти был?
– А что толку его обсуждать? Если его поставили, значит, был. Будем смотреть видео. Этот судья недавно не поставил более явный пенальти в ворота «Спартака» (имеется в виду матч с «Амкаром». – **Ред.**), а здесь, видимо, решил ставить всё.

Остальные результаты 20-го тура: Химки – Кубань – 2:1, Томь – Луч-Энергия – 0:0, Сибирь – Балтика – 3:0, Тамбов – Авангард – 0:1, Тюмень – Енисей – 1:1, Оренбург – Спартак-2 – 2:1, Шинник – Факел – 0:1, Волгарь – Ротор-Волгоград – 1:0, Динамо СПб – Зенит-2 – 3:3.

Дмитрий ВИТЮГОВ

ОБЛАСТНОЙ ФУТБОЛ

И кто сказал, что ветеран?

Вслед за Кубком пешеланский «Шахтёр» выиграл Суперкубок Нижегородской области. Причём «горняки» вновь добились успеха на выезде!

Жребий выбрал для проведения игры поле богородского «Спартака», однако «Шахтёр» это нисколько не смутило. Гости играли в атакующий футбол и заслуженно завоевали почётный трофей – третий раз в своей истории (прежде это удавалось сделать в 2011 и 2012 годах). Единственный гол забил 37-летний Алексей Заболотный, откликнувшийся на навесную передачу Евгения Родина на 35-й минуте. Своей игрой опытный форвард, выступающий за Пешелань с 2005 года, доказывает, что его рано записывать в ветераны. Далеко не всегда попадая в стартовый состав, Заболотный, к слову, забил в чемпионате области 7 мячей. Очень достойный результат.

ПЕРВАЯ ЛИГА

Сокольский «Сокол», постоянно выступающий в первой лиге с 2011 года, впервые стал победителем соревнований.

Судьба золотых наград решилась в минувшую субботу на стадионе «Строитель», где хозяином поля был уже потерявший мотивацию нижегородский «Водник-СДЮСШОР-8». Однако лёгкой жизни «Соколу», который возглавляет Алексей Жуков, конечно, никто не гарантировал.

Уже на 14-й минуте «водники» остались в меньшинстве из-за удаления своего голкипера Сергея Гудкова (фол последней надежды). И через десять минут Александр Лобанов вывел гостей вперёд, замкнув прострел с правого фланга. А под занавес первого тайма составы уравнялись. Вторую жёлтую карточку получил игрок гостей Михаил Серебряков. После того как на 69-й минуте сравнялся и счёт, интрига вспыхнула с новой силой. Забей нижегородцы ещё – и «Сокол» довольствовался бы серебром. Но в концовке встречи отличилась команда из Сокольского. Вновь последовал прострел с правого фланга, чем воспользовался Сергей Кудрявцев, точно пробивший головой. К тому времени ещё один футболист «Водника» покинул поле из-за красной карточки.

Дмитрий ВИТЮГОВ

ИТОГОВАЯ ТАБЛИЦА

	И	В	Н	П	М	О
1. Сокол (Сокольское)	22	16	2	4	46-28	50
2. ДЮСШ-НИК-Олимпиец-М (Нижний Новгород)	22	15	2	5	58-27	47
3. Локомотив-РПМ (Нижний Новгород)	22	14	5	3	49-25	47
4. Спартак (Тумботино)	22	14	2	6	53-37	44
5. Кстово-Премьер-Лига	22	10	4	8	59-40	34
6. Водник-СДЮСШОР-8 (Нижний Новгород)	22	9	1	12	38-42	28
7. Городец	22	8	3	11	45-53	27
8. Рубин (Ардатов)	22	7	4	11	40-49	25
9. Семар-Сервис (Семёнов)	22	6	4	12	35-49	22
10. Труд (Сосновское)	22	6	3	13	24-37	21
11. СДЮСШОР-8 (Нижний Новгород)	22	5	2	15	37-64	17
12. Кулебаки-Темп	22	4	4	14	18-51	16

ПАНОРАМА

С РАЗНИЦЕЙ В МИНУТУ «ДОСТАЛИ» АНГЛИЧАН

Сборная России по футболу 7 х 7 (спортсмены с нарушением опорно-двигательного аппарата) завоевала в Аргентине бронзовые медали чемпионата мира. В состав нашей команды входили 14 игроков, шестеро из которых представляли Нижегородскую область.

На групповой стадии турнира россияне обыграли Иран – 6:2, Португалию – 3:0, хозяев поля – 5:1, после чего в четвертьфинальном матче сокрушили Ирландию, забив в ворота соперника пять безответных мячей. Дальше вышли на чемпиона Паралимпийских игр 2016 года – сборную Украины. Уступая 0:2 после первого тайма, наши футболисты выравняли положение и были близки к тому, чтобы вырваться вперёд. Однако ни в основное, ни в дополнительное время счёт 2:2 не изменился, а в серии пенальти более удачливыми оказались жовто-блакитные.

Они в итоге и заняли первое место, победив в финале команду Ирана. Бронзу же оспаривали Россия и Англия. Здесь, как и в полуфинале с участием нашей команды, основное время не выявило победителя. Успеха россияне добились в овертайме, когда с разницей в минуту оформили два гола.

От Нижегородского региона обладателями наград стали вратарь Владислав Рарецкий, дебютант турнира 18-летний защитник Данила Белов, полузащитники Александр Кулигин и Вячеслав Ларионов, нападающие Алексей Борькин и Дмитрий Пестрецов (лучший бомбардир команды, 8 мячей). За исключением уроженца Вознесенского района Борькина, все они из Дзержинска, как и второй тренер сборной Григорий Емешкин.

Владимир МОЛЧАНОВ

«ДАРЫ» АЛТАЯ

Три медали привезли из Барнаула нижегородские борцы классического стиля. В Алтайском крае прошёл всероссийский турнир по греко-римской борьбе, посвящённый памяти заслуженного тренера РСФСР Анатолия Кишицкого.

Соревнования состоялись в 37-й раз. В них участвовали 55 мастеров спорта, мастер спорта международного класса, заслуженный мастер спорта. Борцы состязались в восьми весовых категориях. В трёх из них отличились воспитанники борской СДЮСШОР по греко-римской борьбе. В весе до 75 кг второе место занял Павел Уваров. На второй позиции в весовой категории до 80 кг остановился Рустам Садыков. Константин Полтев (до 85 кг) удостоился бронзовой награды.

ТОРЖЕСТВО

Ветераны русского хоккея и болельщики задолго до назначенного часа стали заполнять общественно-досуговый центр «Буревестник»: на прошлой неделе в большой компании друзей хоккейный клуб «Старт» отметил 85-летний юбилей.

Фото Артура НУРУТДИНОВА

Эти болельщики помнят все главные победы любимого клуба.

«Команда мечты» РАСТРОГАЛА ДО СЛЁЗ

Не зря издревле «Старт» называли народной командой. И не только потому, что в своё время она собирала наибольшее количество зрителей в регионе: дело ещё и в отношении к почитателям. Болельщики, в свою очередь, отвечали команде безграничной любовью, поддерживали и поддерживают хоккеистов, как говорится, и в горе, и в радости.

На юбилейном вечере встретились люди, многие из которых не видели друг друга долгие годы. Оттого радость общения – ярче, рукопожатия – крепче! И конечно, никто из кумиров прошлого и настоящего не отказывал в автографах, в просьбах сфотографироваться. Не избежал внимания и министр спорта Нижегородской области Сергей Панов, который фотографировался с фанатами «Старта» ещё у входа в «Буревестник». Те, разумеется, не забыли о его баскетбольных заслугах.

К празднику было подготовлено много атрибутики с символикой клуба: майки, шарфы, шапочки, календари… Также была выпущена газета «Старт-85», где авторы раскрыли новые сюжеты вокруг команды. А ещё каждый присутствовавший принял участие в лотерее, где счастливчикам достались вязаные шапки и игровые свитера с автографами игроков «Старта».

Официальную часть торжества открыл заместитель губернатора Нижегородской области Дмитрий Сватковский:

– 85 лет – много это или мало? Наверное, для отдельного человека – много, а в рамках истории – мало. Тысячи людей потрудились за это время на благо «Старта». И болельщики всегда оставались преданны команде, поддерживая её в трудные минуты. Огромное спасибо ветеранам! Здесь все поколения – и Фокин, и Рычагов, и Бегунов… 80-е, 90-е, начало 2000-х – «золотые» времена команды. Но хоккеисты, выступающие за «Старт» сейчас, должны понимать, что способны написать новую историю, сегодня мы открываем чистую страницу. Вы играете для болельщиков, и предстоит решение серьёзных задач – выйти в плей-офф, дать бой грандам. Как было раньше: из Горького – Нижнего Новгорода редко кто уезжал с очками, «Старт» всегда считался неудобным соперником. Вот и теперь надо отдать все силы борьбе на хоккейном поле! Тогда и результат придёт.

Со сцены звучало ещё немало тёплых слов. Но главный посыл был единым: все ждут возвращения команды на ведущие роли в суперлиге! «Верю, что «Старт» ещё ждут хорошие времена и новые успехи», – подчеркнул нынешний наставник нижегородского коллектива Андрей Бегунов.

Завершился великолепный праздник премьерой песни «Команда мечты». Написали и записали её своими силами болельщики Алексей Шагалов и Роман Михайлюк. Когда в зале зазвучала мелодия, а на экране начали мелькать фото любимой команды, у многих на глазах заблестели слёзы…

Серебро чемпионата-2001/02 пока последняя награда «Старта».

СЛОВО КАПИТАНУ

Денис КОТКОВ:

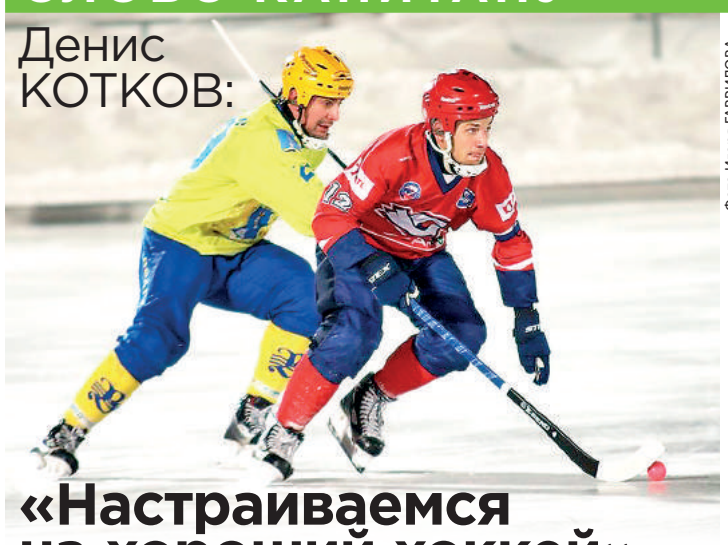

Фото Игоря ГАВРИЛОВА

33-летний Денис Котков (справа) в «Старте» с 2013 года. Провёл 104 матча, забил 38 мячей.

«Настраиваемся на хороший хоккей»

В этом сезоне капитанская повязка в ХК «Старт» вновь доверена полузащитнику Денису Коткову. Накануне открытия чемпионата он ответил на несколько вопросов «Нижегородского спорта».

– Денис, помнится, перед началом прошлого сезона из-за задержек зарплат в команде было не самое хорошее настроение. Сейчас ситуация другая?

– Да, финансовые вопросы уже не так беспокоят. От тренировочного процесса ничто не отвлекает – соответственно, и настроение совсем иное.

– Как оцените выступление нашей команды в Кубке России и на турнире в Ульяновске?

– И там и там определяющей для нас была стартовая игра. В первом случае мы умудрились уступить московскому «Динамо», ведя 5:2. А на Кубке «Волга-Спорт-Арены» с тем же счётом 5:6 проиграли хозяевам льда. Причём решающий гол тоже пропустили в концовке встречи. Что здесь сказать? Очевидно, что наши соперники были более «накатанными», а мы, приезжая в Ульяновск, играли с ними без раскачки. Да, потом «Старт» в основном побеждал, но поставленные спортивные задачи, к сожалению, не выполнил. Хотя играли мы, считаю, очень неплохо.

– Что показали недавние контрольные встречи с «Родиной» (6:1, 6:5)?

– Прежде всего нам необходимо было вернуться в игровой тонус. Кировчанам нужно выразить благодарность, что откликнулись на наше приглашение. Они решали свои задачи, мы – свои. В частности, наш тренерский штаб проверил некоторых игроков на непривычных для них позициях.

– В первой игре вам удалось сделать хет-трик. Когда последний раз забивали трижды?

– Честно говоря, не помню (*смеётся*). Собственно, я не обольщаюсь – это всего лишь контрольный матч.

– Хорошо это или нет – открывать чемпионат матчами с финалистами прошлого сезона?

– Кто-то, возможно, переживает по этому поводу, а лично мне без разницы. Понятно, что «Байкал-Энергия» и «СКА-Нефтяник» – топовые клубы страны, но мы в любом случае готовимся, настраиваемся на борьбу, на хороший хоккей.

– То, что у иркутян из-за травмы не сыграет Евгений Иванушкин, облегчит жизнь «Старту»?

– Безусловно. Отсутствие такого игрока, без всякого лукавства, нам на руку. У «Байкала», конечно, хватает хоккеистов высокого уровня, но найти замену такому голеадору очень трудно. Евгению же искренне желаю скорейшего выздоровления!

– Какую задачу руководство «Старта» поставило на сезон?

– Надо попасть в плей-офф. И, разумеется, стараться демонстрировать зрелищный хоккей, который вернёт болельщиков на трибуны. Пользуясь случаем, приглашаю их на стадион. Надеюсь, в этом сезоне мы будем дарить больше положительных эмоций!

Кубок России этого года выиграл «СКА-Нефтяник», победивший на родном льду в финале «Енисей» – 4:0.

СОСТАВ ХК «СТАРТ»

Игровой номер	Год рождения	Рост	Вес	Команда прошлого сезона
Вратари				
1. Максим БОЛОТОВ	14.01.1995	185	75	«Старт»
21. Александр ЕВТИН	26.01.1979	182	85	«Старт»
97. Юрий ИВАНЧИКОВ	22.08.1997	192	87	«Старт»
Защитники				
2. Денис МАКСИМЕНКО	15.10.1983	178	82	«Старт»
8. Андрей КЛИМКИН	25.04.1993	175	70	«Старт»
13. Вадим ВАСИЛЬЕВ	11.08.1993	183	81	«Старт»
16. Максим БЛЕМ	02.07.1976	175	72	«Динамо-Казань»
34. Максим МАТВЕЕВ	07.04.1987	182	73	«Динамо-Казань»
77. Андрей ОСИПЕНКОВ	17.05.1994	191	77	«Енисей» (Красноярск)
Полузащитники				
7. Михаил ТЮКО	18.04.1985	177	71	«Старт»
11. Роман АЛЁШИН	12.06.1997	178	72	«Старт»
12. Денис КОТКОВ	22.07.1984	177	73	«Старт»
14. Евгений КОРЕВ	05.07.1986	178	79	«Старт»
17. Егор ДАШКОВ	23.10.1997	173	71	«Старт»
18. Алексей КИСЕЛЁВ	29.08.1988	186	77	«Старт»
23. Алексей БУШУЕВ	11.04.1985	184	90	«Волга» (Ульяновск)
25. Никита КОЧЕТОВ	22.02.2000	174	63	«Старт-2»
35. Максим АНЦИФЕРОВ	15.12.1993	170	73	«Водник» (Архангельск)
70. Евгений НЕРОНОВ	05.03.1998	176	68	«Старт»
78. Геннадий БОЧКАРЁВ	26.08.1992	180	80	«Динамо-Казань»
Нападающие				
10. Максим ПАХОМОВ	31.08.1985	172	76	«Волга» (Ульяновск)
20. Сергей ПЕРМИНОВ	01.03.1985	173	83	«Водник» (Архангельск)
71. Владимир ИВАНОВ	15.12.1994	172	68	«Старт»
87. Александр ЖЕЛТЯКОВ	19.08.1994	186	84	«Калик» (Швеция)

Руководство и тренеры клуба

Председатель правления – Юрий Анатольевич ЕРОФЕЕВ.
Спортивный директор – Вячеслав Геннадьевич РЯБОВ.
Исполнительный директор – Алексей Владимирович КУРКИН.
Главный тренер – Андрей Владимирович БЕГУНОВ.
Тренеры: Юрий Алексеевич ЛОГИНОВ, Эдуард Александрович САКСОНОВ, Евгений Валерьевич АЛЁШЕВ (специалист по ОФП).

Примечание. Главным тренером «Старта-2» работает Александр Николаевич ВИХАРЕВ. Ему помогает Юрий Георгиевич ГАВРИЛОВ.

Материал

КАЛЕНДАРЬ ИГР «СТАРТА»

Ноябрь
2. Старт – Байкал-Энергия (Иркутск)
5. Старт – СКА-Нефтяник (Хабаровск)
11. Родина (Киров) – Старт
18. Сибсельмаш (Новосибирск) – Старт
21. Уральский трубник (Первоуральск) – Старт
25. Старт – Динамо-Казань
28. Волга (Ульяновск) – Старт

Декабрь
13. Старт – Енисей (Красноярск)
16. Старт – Кузбасс (Кемерово)
19. Строитель (Сыктывкар) – Старт
22. Старт – Строитель
25. Старт – Водник (Архангельск)
28. Зоркий (Красногорск) – Старт

Январь
5. Старт – Зоркий
8. Водник – Старт
11. Кузбасс – Старт
14. Енисей – Старт
18. Старт – Динамо-Москва
21. Динамо-Москва – Старт

Февраль
8. Старт – Сибсельмаш
11. Старт – Уральский трубник
14. Старт – Родина
21. Байкал-Энергия – Старт

Кроме того, наши земляки хорошо проявили себя на первенстве ПФО по греко-римской борьбе среди юношей до 16 лет, которое состоялось в Саранске. На счету нижегородцев пять медалей. Награды высшей пробы завоевали Максим Будников (до 63 кг) и Михаил Макаров (до 100 кг). Серебро в весовой категории до 100 кг досталось … Михаилу Макарову. Ребята – полные тёзки. Только первый занимается в автозаводской КДЮСШ № 1, а второй – в борской СДЮСШОР по греко-римской борьбе, как и остальные наши призёры первенства ПФО: Илья Леоненко, завоевавший серебро в весе до 120 кг, и Джанакай Джамуков, ставший третьим в весовой категории до 38 кг. Максим Будников – также воспитанник борской СДЮСШОР.

УКРОТИТЕЛИ ШТАНГИ

Нижний Новгород, Арзамас, Дзержинск, Навашино, Саров, Кулебаки, Балахна… Десятки спортсменов из разных городов региона собрались в Городце, чтобы выявить сильнейших пауэрлифтеров области.

Чемпионат области по силовому троеборью (присед, жим, тяга) проводился среди женщин и мужчин. Нельзя не отметить высокий уровень соревнований: несколько спортсменов выступили на мастерском уровне и даже превысили его.

Представительницы прекрасного пола состязались в пяти весовых категориях. Чемпионками области стали Екатерина Агеева (Арзамас, до 47 кг, тренеры – Сергей Шипов, Надежда Чурилова) – 267,5 кг, Олеся Левкина (Кулебаки, до 52 кг, Дмитрий Ладыгин) – 287,5 кг, Юлиана Материкова (Нижний Новгород, до 57 кг, Дмитрий Яшурин) – 360 кг, Надежда Чурилова (Арзамас, до 63 кг, Сергей Шипов) – 400 кг, Анна Быстрова (Арзамас, до 72 кг, Сергей Шипов) – 455 кг. В командном зачёте у женщин первенствовали спортсменки из Арзамаса, на втором месте – ДЮСШ города Кулебаки, на третьем – Городец.

Мужчины соперничали в восьми весовых категориях. На первую ступень пьедестала почёта поднялись Владимир Дружинин (Навашино, до 59 кг, Виктор Медведев, Артём Зайцев) – 587,5 кг, Роман Малышев (Кулебаки, до 66 кг, Дмитрий Ладыгин) – 480 кг, Дмитрий Дибихин (Дзержинск, до 74 кг, Сергей Кулешов) – 665 кг, Сергей Серов (Саров, до 83 кг, Яков Гранов) – 750 кг, Дмитрий Романцов (Навашино, до 93 кг, Юрий Журавлёв) – 790 кг, Геннадий Будкин (Саров, до 105 кг, Яков Гранов) – 825 кг, Дмитрий Порушонков (Саров, до 120 кг, Яков Гранов) – 780 кг, Николай Шанин (Нижний Новгород, свыше 120 кг, Дмитрий Яшурин) – 855 кг. В командном зачёте победили саровчане, опередившие в тройке лучших «Нижегородскую силу» из областного центра и кулебакских богатырей.

Елена ВЛАСОВА

Вокруг мяча

Время начала домашних матчей «Старта» осталось прежним. В будни игры будут начинаться в 19 часов, в выходные и праздничные дни – в 13 часов. Вход – свободный.

* * *

Определены судейские бригады на первые матчи чемпионата России. На встречу «Старта» и «Байкала-Энергии» главным арбитром назначен Никита Юкляевских (Санкт-Петербург), а поединок «Старта» и «СКА-Нефтяника» рассудит Евгений Тютюков (Горно-Алтайск).

* * *

По оценкам букмекеров, наибольшие шансы завоевать чемпионство – у «Енисея» и «СКА-Нефтяника». Коэффициенты – 2,05 и 2,45 соответственно. С большим отрывом далее идёт «Байкал-Энергия» – 13,0. «Старт» в этом списке котируется седьмым вместе с «Динамо-Москва». Их шансы на первое место оценены коэффициентом 30,0.

* * *

В предстоящем сезоне команды ждёт новая формула плей-офф. Во-первых, три клуба, которые станут лучшими по итогам регулярного чемпионата, выберут себе соперников по четвертьфиналу из числа команд, занявших 5–8-е места. Во-вторых, игры 1/4 финала будут проходить не до трёх, а до двух побед. Первую игру команда, занявшая в «регулярке» более высокое место, проведёт на поле соперника, а вторую и, в случае необходимости, третью – в родных стенах. Полуфиналы продлятся до трёх побед, а финал состоит из одного матча. Он намечен на 25 марта.

* * *

В турнире высшей лиги соперниками нижегородского «Старта-2» по 1-й группе стали «Мурман», «Волга-2», «Родина-2», «Строитель-2», «Зоркий-2», «Водник-2» и «Динамо-Крылатское». Первые матчи подопечные Александра Вихарева проведут на выезде – 19 и 20 ноября в Ульяновске против «Волги-2», а дома сыграют 23 и 24 ноября со столичной командой «Динамо-Крылатское».

алы подготовил Дмитрий ВИТЮГОВ

24. СКА-Нефтяник – Старт
27. Динамо-Казань – Старт
Март
2. Старт – Волга

На втором этапе чемпионата 8 из 14 команд продолжат борьбу в плей-офф. Остальные клубы останутся при подведении итогов на тех местах, которые они заняли на первом этапе.

БАСКЕТБОЛ

От плюс 34 до минус 30

Нет, это не температурные значения, как некоторые могли бы подумать. Это такие колебания в результатах случились у БК «Нижний Новгород» на прошлой неделе.

В 17:00 27 ноября в КРК «Нагорный» начнётся отборочный матч чемпионата мира-2019 по баскетболу между сборными России и Бельгии.

КУБОК ЕВРОПЫ ФИБА

Карпош Соколи (Македония) – Нижний Новгород – 67:101 (17:27, 13:29, 15:30, 22:15). 25 октября. Спортцентр «Jane».
«НН»: Еловац (20 очков), Губанов (19), Мартынов (11), Комолов (10), Григорьев (8), Захаров (8), Стребков (8), Панин (6), Попов (5), Узинский (4), Жбанов (2).

На удивление легко расправились «горожане» с соперником из города Скопье (кстати, в этой команде играет сербский тяжёлый форвард Драган Лабович, выступавший за БК «НН» в сезоне 2012/13). Крупную победу мы обеспечили себе за счёт эффективности трёхочковых бросков. Если хозяева за весь матч реализовали только 4 попытки из 21, то у гостей показатель дальних попаданий получился просто фантастический – 19 из 30! Сразу восемь игроков у нас отличились от двух до трёх раз!

Зоран ЛУКИЧ, главный тренер «Нижнего Новгорода»:

– Счёт в матче не отражает реального положения дел. Просто некоторые моменты нам удались, а соперник не успел ответить на нашу агрессию. Поверьте, македонцы могут играть гораздо лучше. После поражения в Красноярске наши парни сумели правильно и достаточно эмоционально отреагировать, сделали выводы. Что касается большого количества забитых трёхочковых, то не могу сказать, что македонцы «дали» нам забить. Ведь надо ещё попасть, неважно, с сопротивлением или без. Также хочу отметить, что, несмотря на победу, есть игроки, которые свою роль не выполнили.

Другой результат 2-го тура в группе «Н»: «Фалько Вулкано» (Венгрия) – «Сольноки Олай» (Венгрия) – 84:74.

Положение команд: «Нижний Новгород» – 2 победы, «Фалько Вулкано», «Сольноки Олай» – по 1, «Карпош Соколи» – 0.

Сегодня (1 ноября) БК «НН» играет в венгерском городе Сольнок.

Фото с сайта БК «Локомотив-Кубань»

С летучими американцами «Локомотива-Кубани» наши не справились.

ЕДИНАЯ ЛИГА ВТБ

Локомотив-Кубань (Краснодар) – Нижний Новгород – 94:64 (23:14, 28:19, 19:19, 24:12). 28 октября. «Баскет-холл». 3510 зрителей.
«НН»: Губанов (13), Мартынов (12), Еловац (11), Комолов (7), Узинский (6), Стребков (5), Григорьев (4), Жбанов (4), Захаров (2), Панин, Попов.

В составе железнодорожников вышли австралиец и пять американцев высокого уровня. Плюс игроки сборной России – бывшие «горожане» Семён Антонов, Владимир Ивлев, Дмитрий Хвостов и Евгений Бабурин (на четверых они набрали 32 очка). Понятно, что в нынешнем состоянии нам было крайне трудно что-либо противопоставить великолепно укомплектованному сопернику. Вдобавок на сей раз не сработало наше едва ли не главное оружие – трёхочковые броски: всего лишь 5 попаданий из 20. Мы продержались только стартовую пятиминутку. После дальнего попадания Джо Рэгланда южане вырвались вперёд (12:10) и стали методично наращивать свой перевес. К завершению первой половины игры уже всем всё было ясно.

– Поставили нас на место. Могу сказать, что это произошло вовремя, – резюмировал Зоран Лукич.

Следующий матч в банковской лиге «Нижний Новгород» проведёт дома 12 ноября против клуба «Цмоки-Минск» из Белоруссии. Безусловно, это наш конкурент за место в плей-офф, поэтому уступать никак нельзя. После трёх игр у нас в активе только одна победа.

Дмитрий ВИТЮГОВ

МИНИ-ФУТБОЛ

Единоличные!

В четвёртом туре чемпионата России в высшей лиге (конференция «Запад») нижегородский «Оргхим» превзошёл астраханский «Хазар» и возглавил турнирную таблицу.

Ещё две команды из системы МФК «Оргхим» принимают участие в высшей и первой лигах чемпионата Нижнего Новгорода.

В ФОКе «Мещерский» при 500 зрителях наша мини-футбольная команда добилась перевеса 4:3, хотя после первого тайма, в котором она имела подавляющее преимущество, вела 3:0. Голы на счету Максима Серебрякова, Станислава Ющенко (он реализовал 10-метровый), Дмитрия Голубева и Романа Глынина. 18-летний Глынин отличился на 28-й минуте, восстановив преимущество нижегородцев в три гола. Однако концовка получилась валидольной…

– «Оргхим» выглядел достаточно цельным коллективом, «картинка» игры показалась мне весьма привлекательной. Во всяком случае, абсолютно понятно, во что играет эта команда. Не случайно спортивный директор «Оргхима» Рашид Камалетдинов, который по сути является главным тренером, посещает практически все наши обучающие мероприятия в Москве на базе Ассоциации мини-футбола России, находится в тесном контакте с тренерами сборной страны, – сказал один из наставников национальной команды Константин Маевский, приехавший в Нижний Новгород на тренерский семинар.

Между тем московский «Спартак» проиграл дома клубу «Алмаз-АЛРОСА» из Мирного – 5:6, благодаря чему «Оргхим» стал единоличным лидером. Он набрал 12 очков из 12 возможных при разнице мячей 22:13. Пятый тур мы пропускаем, а в шестом – 11 ноября – встретимся на выезде со столичной «Красной гвардией», которая замыкает таблицу первенства.

Александр РЫЛОВ

ВОЛЕЙБОЛ

Фото Сергея АРИСТОВА

Десять партий нервов

Впервые в сезоне нижегородская АСК, выступающая в мужской высшей лиге «А» чемпионата России, в одном туре одержала две победы подряд. Но дались они подопечным Игоря Шулепова крайне тяжело.

АСК – «Тархан» (Стерлитамак) – 3:2 (26:24, 25:21, 18:25, 22:25, 15:11), **3:2** (25:23, 22:25, 22:25, 25:22, 15:11).

ПОЛОЖЕНИЕ КОМАНД

	И	В	П	СП	О
1. Динамо (Челябинск)	12	12	0	36:8	35
2. Дагестан (Махачкала)	12	11	1	35:10	32
3. Локомотив-Изумруд (Екатеринбург)	12	10	2	32:7	31
4. МГТУ (Москва)	12	10	2	33:10	30
5. Прикамье (Пермь)	12	8	4	24:18	21
6. Университет (Барнаул)	12	5	7	18:22	16
7. Академия-Казань	12	5	7	19:25	16
8. Нефтяник (Оренбург)	12	5	7	20:25	15
9. АСК (Нижегородская область)	12	5	7	20:27	13
10. Тархан (Стерлитамак)	12	1	11	11:35	4
11. Грозный	12	0	12	9:36	1
12. Трансгаз-Ставрополь (Георгиевск)	12	0	12	2:36	0

4 – 5 ноября. МГТУ – АСК.

Дмитрий СЛАВИН

ШАХМАТЫ

«Чёрно-белый» калейдоскоп

Мастер спорта Леонид Головин из областного центра стал победителем III Мемориала Олега Леонидовича Черникова. По традиции, турнир состоялся в стенах СДЮСШОР № 3.

88 спортсменов соревновались в быстрых шахматах. Показав результат 6,5 очка из 7 возможных, Леонид Головин вновь подтвердил свой класс. Сразу шесть участников набрали по 5,5 очка, при этом серебро и бронза достались Михаилу Горожанину (Кстово) и Егору Баскакову (Нижний Новгород).

Лучшей среди представительниц прекрасного пола стала женский мастер ФИДЕ нижегородка Светлана Вифлеемская, а среди ветеранов сильнейшим был Алексей Усов. У обоих – по 5 очков.

* * *

В Белгороде прошёл IX Всероссийский фестиваль студенческого спорта, где отличилась воспитанница нижегородской ДЮСШ № 9 кандидат в мастера спорта Наталья Барышникова.

Студентка ННГУ имени Лобачевского в семи турах одержала пять побед и две партии свела к ничьей. Вместе с Раилёй Мухаметгалеевой из Татарстана наша землячка набрала 6 очков, но благодаря дополнительным показателям получила золотую награду.

* * *

54 человека приняли участие в мужском чемпионате Нижегородской области по классическим шахматам, который состоялся в ДЮСШ № 15.

По итогам девяти туров успех праздновал Антон Яценко – кандидат в мастера спорта, тренер-преподаватель ДЮСШ № 9. Он заработал 8 очков. На один балл отстали Денис Сакуло и мастер ФИДЕ Михаил Горожанин (оба – из Кстова), занявшие соответственно второе и третье места. Также отметим 11-летнего Максима Колчина, который с 6 набранными очками занял почётную четвёртую позицию.

* * *

Команда нижегородского лицея № 40 победила на 1-м Всероссийском турнире по шахматам среди школьников через интернет.

Сначала наши юные земляки (Александр Кузнецов, Дмитрий Мухин, Эмилия и Эвелина Завиваевы) выиграли первенство Приволжского федерального округа среди младших школьников, набрав

ТАЙСКИЙ БОКС

Единство разума и силы

В этом виде спорта, именуемом также муай-тай, наши земляки имеют весомые достижения. Очередных успехов они добились на недавнем чемпионате Европы в Париже. Эта тема стала поводом для встречи корреспондента «НС» с президентом Нижегородской региональной федерации тайского бокса и вице-президентом Федерации тайского бокса России Максимом ВИНОГРАДОВЫМ.

Фото предоставлены Максимом Виноградовым

36-летний Максим Виноградов – финалист чемпионата мира по тайскому боксу, чемпион Европы по кикбоксингу, но главным своим достижением считает успехи подопечных. Максим Евгеньевич тренирует Артёма Пашпорина, Егора Ищука, Александра Скворцова, Евгения Воронцова. Региональной федерацией муай-тай руководит с 2011 года.

ВЕСЬ КВАРТЕТ – НА ПЬЕДЕСТАЛЕ

Как мы уже сообщили неделю назад, золотую медаль во французской столице выиграл Егор Ищук, выступавший в весе до 51 килограмма. Боец, имеющий прозвища Жнец и Маленький Принц, защитил титул, который он завоевал в прошлом году. Правда, сам Егор остался недоволен тем, как он бился. Давила ответственность за результат, в связи с чем Ищук использовал несвойственную ему тактику: постоянно «заряжался на один-два удара, хотел вырубить противника во что бы то ни стало» (цитирую самого Егора). Тем не менее ощутимых проблем нижегородец всё равно не испытал.

С серебряной медалью вернулся домой Надир Искахов (вес до 81 кг), он же Княгининский Краб. Для него это лучший результат на континентальных чемпионатах: перед этим Надир довольствовался бронзовой наградой, хотя на чемпионате мира 2015 года в Таиланде занял второе место. А на сей раз бронзу добыли Александр Скворцов (до 71 кг), вместе с Ищуком представляющий клуб «Панчер-НН», и Екатерина Гурина (до 51 кг). Таким образом, все четверо наших тайбоксёров, увидевших Париж, поднялись на пьедестал почёта.

Максима Виноградова такой итог полностью устроил.

– Максимальной задачей для нижегородских бойцов было выиграть два золота, – отметил президент региональной федерации тайского бокса. – Мы были к этому близки, но Исхакову совсем немного не хватило для победы в финале. В очень ровном бою Надир всё-таки уступил белорусскому оппоненту. Причём перед этим, как мне кажется, он одолел даже более сильных спортсменов. Но одна золотая медаль – это уже успех. Её обладатель, Егор Ищук, теперь двукратный чемпион Европы по тайскому боксу! Егор – большой молодец. Выступление Александра Скворцова с Екатериной Гуриной – дебютантов чемпионата Европы – тоже считаю удачным. Выиграв в этом году бронзу, они показали, что в новом сезоне способны улучшить свой результат. Гурина в нынешнем году дебютировала и на чемпионате мира, проходившем в Минске. Выступая на фоне болезни, она продемонстрировала бойцовский характер. Скворцов – открытие сезона: он впервые стал чемпионом страны. Саша – победитель первенства Европы среди молодёжи, финалист молодёжного мирового первенства-2017. Мог бы выиграть и его, но вынужден был сняться из-за травмы.

!

Максим Виноградов входит в штаб организаторов «Корриды в Нижнем», которая состоится 3 ноября в КРК «Нагорный». Главным событием вечера станет бой боксёров-профессионалов Андрея Сироткина и Рикардо Майорги из Никарагуа. По словам Максима Евгеньевича, он лично знает нашего земляка Сироткина и очень уважает его хотя бы за то, что Андрей продолжил карьеру в боксе после травмы, полученной в кикбоксинге.

– Следующий сезон у нас очень сложный, – продолжил Виноградов. – Помимо чемпионата России, по уровню сопоставимого с континентальным турниром, будет и чемпионат Европы в Праге, и чемпионат мира в Мексике – надеемся туда отобраться. Между прочим, чемпионами мира среди любителей наши парни ещё не были. На высшую ступень пьедестала поднимались только девушки – кстовчанки Анна Козелкова и Екатерина Крайнова. В этом году на мировом чемпионате в Минске Егор Ищук, к сожалению, проиграл белорусу и не добрался до полуфинала. Зато Надир Исхаков там же, в Минске, стал победителем молодёжного первенства мира. Вообще же наш регион, несмотря на высочайшую конкуренцию, – среди лучших в отечественном тайском боксе.

В ОДНОЙ «УПРЯЖКЕ» С ШАХМАТИСТАМИ

Нижегородский муай-тай серьёзно котируется и благодаря достижениям в профессиональных боях.

– Хедлайнер у нас – 24-летний средневес Артём Пашпорин, который уже был чемпионом мира по двум версиям – W5 (кикбоксинг) и GPRO (тайский бокс), – говорит Максим Виноградов. – В W5 он завоевал титул два года назад в Вене, превзойдя бразильца Алешандре Космо, считавшегося явным фаворитом, и конголезца Криса Нгимби. А через несколько месяцев забрал второй чемпионский пояс, победив в Москве израильтянина Итая Гершона, который после множества пропущенных ударов не вышел на четвёртый раунд. Сейчас Артём борется за то, чтобы войти в число лучших бойцов планеты по версии Kunlun Fight. Стать лидером в поединках, проводимых этой китайской организацией, очень престижно. В этом году мы с Пашпориным (я – его тренер) около двух месяцев оттачивали технику муай-тай в летнем лагере в Таиланде, на острове Пхукет.

Конечно, есть и другие отличные бойцы. При этом возникает проблема: парни совмещают профессиональные бои с любительскими, а сочетать их тяжело. Так, тот же Надир Исхаков – интерконтинентальный чемпион по версии GPRO. Этот турнир проходил в 2016 году в нашем культурно-развлекательном комплексе «Нагорный». В феврале 2017-го на гала-турнире по боксу и ММА в Челябинске Егор Ищук выиграл у соперника из Таиланда.

– Ждать ли в ближайшее время состязаний в Нижнем Новгороде? – спрашиваю у Максима Евгеньевича.

– Уже скоро, в декабре, на протяжении четырёх дней в спорткомплексе «Мещера» будет проходить Кубок Содружества среди любителей – 11-й по счёту. На этот турнир приезжают тайбоксёры из ближнего зарубежья, Израиля. Пытаемся договориться о том, чтобы на бой с Ищуком прибыл боец из Таиланда, близкий к топовому уровню. Будет здорово, если зрители увидят, как бьётся представитель страны, где тайский бокс и зародился. Другой вариант – приглашение легковеса из Казахстана, победителя Всемирных игр и вице-чемпиона планеты… Кстати, за поддержку нашей федерации хочется поблагодарить городской департамент по спорту и молодёжной политике, который возглавляет Леонид Николаевич Стрельцов, и директора «Мещеры» Александра Александровича Мальцева.

– Ваш вид спорта развивается в муниципальном бюджетном учреждении дополнительного образования «ДЮСШ № 9». Как получилось, что тайский бокс здесь объединился с шахматами и го?

– Действительно, многих такое «соседство» удивляет, – смеётся Виноградов. – Дело в том, что в самом Нижнем отделения тайского бокса при какой-либо спортивной школе долго не было, но назрела необходимость его открыть. И в 2011 году председатель комитета по физической культуре и спорту администрации Нижнего Новгорода Василий Васильевич Полетаев предложил нам войти в структуру ДЮСШ по интеллектуальным играм. Это решение оказалось правильным. На самом деле, между теми же шахматами и тайским боксом есть интеллектуальная общность, ведь тайбоксёрам тоже нужно как следует думать – и в самих поединках, и особенно на стадии подготовки к ним.

С отделением шахмат мы организуем совместные мероприятия в рамках спортивных праздников – к примеру, на Дне России и Нижнего Новгорода. Некоторые тайбоксёры увлеклись шахматами – это тоже положительный момент: мы за всестороннее развитие личности. «Единство разума и силы» – таков наш общий девиз.

Наконец, вот что ответил Максим Евгеньевич на вопрос, как обстоит дело с развитием муай-тай в нижегородской глубинке.

– По-прежнему хорошо работает отделение СДЮСШОР в Кстове – тайский бокс движется большими шагами. Там вырос заслуженный мастер спорта Иван Пентка – призёр чемпионатов мира, чемпион Европы, победитель Кубка мира. Сейчас видны перспективы у Айка Бегяна, Виктора Горбунова. Большинство областных стартов проходит именно в Кстове. Княгинино дало нам Надира Исхакова и Андрея Перепёлкина, Арзамас – Андрея Тофта. Сохраняются традиции в Богородске, откуда родом Артём Пашпорин и Руслан Рыбаков. Нужно назвать Павлово, Сергач, Заволжье, открывается

«Самый главный бой – бой с самим собой», – считает Александр Скворцов по прозвищу Скворцмен (на снимке – справа).

10 очков из 10 возможных. А затем они победили и во всероссийском финале. Вместе с главными конкурентами, из Белгорода и Санкт-Петербурга, нижегородцы заработали 8 командных очков, но дополнительные показатели оказались на нашей стороне. Учащиеся лицея № 40 отобрались на первый европейский интернет-чемпионат среди школьников.

* * *

Стартовал традиционный Кубок президента ФШНО по быстрым шахматам, с гарантированным призом 10 тысяч рублей. Первые два этапа выиграл Леонид Головин.

Фото с сайта ФШНО

Над позицией размышляет президент Федерации шахмат Нижегородской области Илья Завиваев.

Называем призёров соревнований (все шахматисты – из Нижнего Новгорода).

1-й этап. Головин – 8,5 очка из 9, Антон Яценко, Семён Вировлянский – по 7. Лучшая среди женщин – Жанна Шендрик (6), сильнейший среди ветеранов – Сергей Ковынёв (5,5).

2-й этап. Головин – 7,5 очка из 9, Вировлянский, Николай Сазанов – по 7. Лучшая среди женщин – Екатерина Гольцева, сильнейший среди ветеранов – Юрий Исаев (по 6,5).

* * *

В ДЮСШ № 9 прошёл областной командный турнир по шахматам. Состязания, в которых участвовали 10 команд, организовала Нижегородская областная организация Всероссийского общества инвалидов.

Победили шахматисты из Арзамасской городской организации – Евгений Лукин и Антонина Спиридонова (9 командных очков). На втором месте – сборная Автозаводской районной организации (Анатолий Растунин, Любовь Скрипникова – 7 очков), на третьем – команда Советской районной организации (Геннадий Панов, Наталья Баландина – 7 очков).

Дмитрий СЛАВИН

отделение в Дзержинске… К сожалению, из Семёнова уехал тренер Вадим Петрович Дурандин, а ведь в этом городе начинали заниматься тайским боксом Егор Ищук и Александр Скворцов. Также пытаемся наладить работу в Красных Баках, где был воспитан победитель первенства мира 2013 года Виктор Кудряшов. Проблема в том, что в глубинку трудно завлечь тренеров. В целом же у нас наблюдается подъём, интерес к виду спорта заметно растёт.

СЕРИЯ МАСТЕР-КЛАССОВ

Безусловно, поднять интерес помогают именитые нижегородские тайбоксёры. Максим Виноградов рассказал, что в новом учебном году спортсмены клуба «Панчер-НН» и ДЮСШ № 9 приняли участие в двух всероссийских акциях Министерства спорта РФ по популяризации физкультуры и здорового образа жизни – «Зарядка с чемпионом», «Я выбираю спорт». Своими навыками делились Артём Пашпорин, Егор Ищук, Александр Скворцов и чемпион страны по кикбоксингу среди профессионалов Евгений Воронцов.

Серию «Зарядок с чемпионом» открыл Ищук. На грандиозном фестивале «Спортивное достояние», который 2 сентября прошёл в Сормовском парке, он провёл мастер-класс для самых маленьких гостей праздника. Ребята с удовольствием повторяли все боевые упражнения, которые демонстрировал Егор.

«Зарядку с чемпионом» продолжил Пашпорин. Для студентов Нижегородского государственного технического университета он провёл тренировку, на которой показал элементы ударной техники – в частности, эффективные удары локтями и коленями. Кроме того, Артём, который уже несколько лет сам тренирует и постоянно работает с нижегородскими студентами, рассказал «технарям», как правильно разминаться перед занятиями единоборствами.

В лицее № 28 имени академика Бориса Королёва азами тайского бокса с детворой поделился Воронцов. «Ребята постоянно спрашивали меня: «А можно вот так ударить?» – и делали какие-то невероятные махи ногой, – с улыбкой вспоминал Евгений свой спортивный урок. – К сожалению, у нас было не так много времени и ответить на все вопросы детей я не смог, но пообещал им потренироваться вместе ещё». Своё слово Воронцов сдержал и вскоре вновь встретился с учениками лицея № 28 – в ходе акции «Я выбираю спорт». Они до отказа заполнили школьный спортзал, чтобы позаниматься с Евгением.

Эту акцию поддержал Скворцов. Александр уделил внимание и время детской группе клуба «Панчер-НН». На тренировке были и совсем маленькие ученики. С какой радостью они лупили по «лапам», которые для них держал чемпион России, – надо было видеть!..

Александр РЫЛОВ

! **В 2011 году в Нижнем Новгороде впервые состоялся Кубок России по тайскому боксу, для развития вида спорта в областном центре это сыграло большую роль.**

! **Тайские боксёры из ДЮСШ № 9 тренируются в клубе «Панчер-НН» (Нижегородский район), на сормовском стадионе «Труд». В секциях занимаются около 300 детей. Тренерами работают Максим Виноградов, Василий Гораль, Антон Соколов и Евгений Воронцов.**

! **Кстовчанин Игорь Салопаев, воспитавший заслуженного мастера спорта Ивана Пентку, удостоился звания заслуженного тренера России.**

! **Правила муай-тай разрешают удары кулаками, локтями, ступнями, голенями и коленями. Поединки и в любительском, и в профессиональном тайском боксе проходят под музыку, часто им предшествует церемониальный танец.**

НАВСТРЕЧУ МУНДИАЛЮ

Базовый элемент

Построенная на Бору спортивная база включена в официальный каталог баз команд, которые приедут в следующем году на чемпионат мира по футболу. Об этом заявил заместитель губернатора Нижегородской области Дмитрий Сватковский.

Там возведён шестиэтажный гостиничный комплекс, есть футбольное поле с натуральным покрытием, системами полива и подогрева. Его размеры и характеристики отвечают требованиям ФИФА. Предусмотрены также спа-комплекс, пресс-центр, зоны отдыха, тренажёрный зал, медицинские кабинеты, фитобар.

Инфраструктура на базе учитывает в первую очередь футбольную специфику, однако, как подчеркнул Дмитрий Сватковский, по окончании чемпионата мира новый объект можно будет использовать для сборов команд и по другим видам спорта. «Например, это могут быть зимние дисциплины: хоккей, фигурное катание», – отметил замгубернатора. Тем более рядом расположен ФОК «Красная горка»

Кроме базы на Бору, в официальном каталоге для команд, которые примут участие в ЧМ-2018, от Нижегородской области представлены загородный отель «Чайка» в посёлке Желнино и стадион «Химик» в Дзержинске.

В рамках подготовки к чемпионату мира значимое событие состоялось на минувшей неделе в Нижнем Новгороде. На площадке ННГУ имени Лобачевского прошёл обучающий семинар с участниками национального конкурса общественно значимых проектов «Наследие волонтёрской программы чемпионата мира по футболу FIFA 2018 в России». Организатором конкурса выступил оргкомитет «Россия-2018». В ходе семинара приглашённые эксперты подробно рассказали о правилах и задачах проекта. Участники – кандидаты в волонтёры ЧМ-2018 – узнали об актуальных потребностях города и региона. В группах обсуждались и дорабатывались идеи, которые планируется реализовать через конкурс.

Старт ему на Всемирном фестивале молодёжи и студентов дали генеральный директор оргкомитета «Россия-2018» Алексей Сорокин и генеральный секретарь ФИФА Фатма Самура. Первый этап конкурса завершится 8 ноября. За это время будет осуществлён сбор заявок (проектов) со всей страны.

Второй этап (9–20 ноября) предполагает экспертизу и отбор лучших проектов на региональном уровне местными экспертами. На третьем этапе (2–5 декабря) пройдут доработка проектов в креативной школе инновационного центра «Сколково» и награждение финалистов. Финал состоится 5 декабря и соберёт на одной площадке самых креативных волонтёров. Победители получат уникальную возможность реализовать свои проекты в родных городах при поддержке оргкомитета «Россия-2018».

Елена ВЛАСОВА

КРОССВОРД

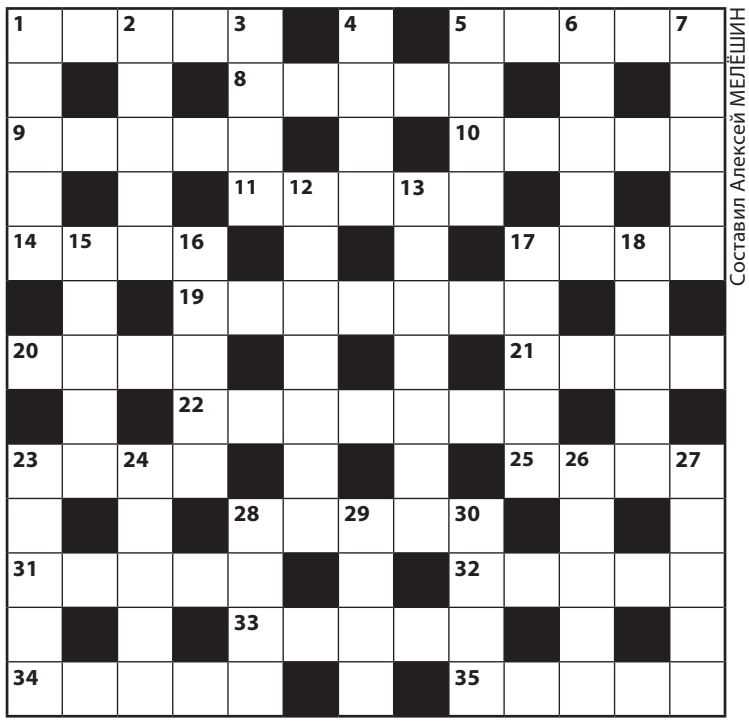

Составил Алексей МЕЛЁШИН

Ответами на кроссворд служат зарифмованные окончания двустиший.

По горизонтали:

1. Яхтсмен всегда приходит в ярость,
Когда на мачте рвётся …

5. Пилот F-1 из болида глядит, как суфлёр.
По сути же он просто-напросто быстрый …

8. Хоккеист, готовясь к драке,
С рук своих снимает …

9. Для «Торпедо» мастеров хоккейных много
В Горьком воспитал наставник …

10. Карякин Карлсену в Нью-Йорке проиграл
Лишь на тай-брейке супершахматный …

11. В своём чреве нам икру несёт
Каждый уважающий себя …

14. Будь то в Пекине или в Рио,
Всегда на пьедестале – …

17. Для бомбардиров был он страшен,
Поскольку – Лев,
поскольку – …

19. А интересно, Джоан Роулинг
Когда-нибудь играла в …?

20. Далеко от Волго-Балта
Саки, Керчь, Судак и …

21. Соперник на ринге ему так настукал,
Что сам он не смог отыскать нужный …

22. Добротный футбол да испанская лексика –
Всем этим отмечена знойная …

23. Гимнастка падает с бревна.
А есть ли в том её …?

25. Черышев-младший два раза сыграл
За величайший мадридский «…».

28. На «пляже» он – огонь и пламень,
Волейболист Никита …

31. Побит рекорд, подведена черта,
Осуществилась спринтера …

32. Вверх большой я поднимаю палец:
Так играл спартаковский бразилец …

33. Веслом смелее воду загребай,
Регатой вновь живёт река …

34. Сборная и ЦСКА: на два этапа «Разложил» свой баскетбол друг Мони – …

35. Через него Олимпиада с Монте-Карло держит связь:
Альбер – член МОК и правящий в Монако …

По вертикали:

1. С «Реалом» он завоевал три из своих наград –
Хавбек испанский Эстебан по прозвищу …

2. О, если б не английский брег бы,
Игру не знали бы мы – …

3. Команды раньше, например из ПВО,
Именовались кратко так – …

4. Говорят японцы: «Наше всё – Гений хокку Мацуо …!»

5. Состоит из букв и цифр
На замке секретный …

6. Если на дистанции волынишь,
Первым не прийти тебе на …

7. Карелина в Сиднее лишил победы он:
Американец Гарднер, по имени – …

12. Знает даже ребятня якутская,
Кто такая фигуристка …

13. Про «Торпедо» слышали из Кутаиси?
Но ещё сильней динамовцы …!

15. По бездорожью КамАЗы гнали.
Все ждут медали от них на …

16. К баскет-корзине пробивается упрямо
Экс-президент Америки – …

17. Возглавляет «гоночный репертуар»
«Зверь» дорожный под названьем «…».

18. В российском баскетболе – солидная персона:
Известна нам как Корстин, по имени …

23. И блеск пронзительный в глазах,
И ленты грациозный …

24. На трибунах много мужичья,
А на поле тусклая …

26. Выезжает из тоннеля
Гонщик на печи – …

27. Корыстных комплиментов всех не счесть,
Считается пороком низким …

28. На «фраке» КХЛ «заплата» –
Команда из Тольятти «…».

29. Не удалась за баскетбольным ЦСКА погоня,
И «Химкам» не помог их звёздный форвард …

30. А Тайсон – тот, который Майк, –
Герой в рекламе фирмы «…».

ОТВЕТЫ НА КРОССВОРД, ОПУБЛИКОВАННЫЙ В № 36

По горизонтали: 8. Калоев. **9.** Подсечка. **10.** Пахомова. **11.** Ивелин. **12.** Феркерк. **13.** Бионика. **15.** Эфедрин. **19.** Жокей. **20.** ВИА (вокально-инструментальный ансамбль, Владимир Иванович Афанасьев). **21.** Айова. **23.** Станция. **29.** Ткачиха. **30.** Арбузов. **32.** Кортни. **33.** Плавание. **34.** Каблуков. **35.** Индеец.

По вертикали: 1. Назаренко. **2.** Дорожка. **3.** Автограф. **4.** Сплав. **5.** Аджилити. **6.** Деревня. **7.** Скрипка. **14.** Удине. **15.** Эйс. **16.** Ева. **17.** Рац. **18.** Ная. **22.** Велосипед. **24.** Техничка. **25.** Иордания. **26.** Акробат. **27.** Учитель. **28.** Кувалда. **31.** Опава.

РЕТРОСПЕКТИВА

Страницы спортивной летописи: НОЯБРЬ

Российский дзюдоист Дмитрий Носов на Олимпийских играх в Афинах получил тяжёлую травму руки, но отказался сняться с турнира и ценой неимоверных усилий завоевал бронзу. Наши земляки тоже не привыкли пасовать перед трудностями.

1927. Нижегородец Георгий Рибсон, участвуя в международных соревнованиях по классической борьбе в столице Финляндии, дошёл до финала, хотя выступал с растяжением сухожилия левой руки. Из-за сильной боли он был вынужден сняться с решающего поединка.

1937. 1 ноября родился заслуженный мастер спорта по радиопеленгации Анатолий Гречихин (1937–2010), шестикратный чемпион Европы, абсолютный чемпион страны по «охоте на лис», арбитр всесоюзной категории, конструктор, воспитанник Горьковского радиоклуба ДОСААФ.

1937. 4 ноября – день рождения заслуженного тренера СССР по хоккею с мячом Юрия Фокина. Более тридцати лет жизни он отдал команде «Старт». По три раза приводил её к серебряным и бронзовым медалям чемпионатов страны, однажды был выигран Кубок Советского Союза. В разные годы Юрий Ефимович назначался тренером сборных СССР и России. Кавалер ордена Дружбы, почётный гражданин Нижегородской области.

1947. 16 ноября родился трёхкратный чемпион РСФСР по фигурному катанию в одиночном разряде Владимир Серебровский (1947–2011), участник Всемирной Универсиады 1968 года, победитель открытого чемпионата Румынии. Как специалист занимал должность гостренера Спорткомитета СССР по Горьковской области, работал в Австрии, возглавлял нижегородскую СДЮСШОР по фигурному катанию, шорт-треку и хоккею.

1957. Чемпионат мира по тяжёлой атлетике в Тегеране принёс триумфальную победу Виктору Бушуеву. Выступая в лёгкой весовой категории, силач из Балахны набрал в троеборье 380 кг.

1977. Долгожданный дебют горьковского баскетбола на всесоюзной арене: мужская команда «Автомобилист» завоевала право выступать в первой лиге чемпионата СССР. В стартовой игре знаменательного сезона подопечные Валентина Силкина нанесли поражение в Таганроге местному клубу «Красный котельщик» – 105:100.

1987. В Горьком завершился чемпионат страны по русским шашкам среди женщин. Первое место поделили, выполнив гроссмейстерский норматив, наша землячка Алевтина Лазаренко и Владислава Андролойц из Вильнюса.

2007. Прага, чемпионат мира по самбо. На пьедестале – двое кстовчан: в боевом разделе серебро у Максима Купцова, в классической самообороне бронза у Александра Шарова.

2007. На этапе Кубка мира по конькобежному спорту в канадском Калгари нижегородец Дмитрий Лобков занял второе место в беге на 500 метров, преодолев дистанцию за 34,35 секунды. Это был официальный рекорд России, который продержался восемь лет.

2007. Паралимпийцы из Дзержинска Иван Потехин и Андрей Куваев, выступавшие за сборную России по футболу 7 х 7 (игроки с нарушением опорно-двигательного аппарата), вернулись из Бразилии чемпионами мира.

КОНКУРС

Что? Где? Когда?

Галина Быстрова, Валентина Соколова, Капитолина Лотова – вот три победительницы чемпионатов СССР в прыжках в длину. Это верный ответ на конкурсный вопрос, опубликованный в «Ретроспективе» за октябрь. Первым такой ответ дал Сергей Поляков. Поздравляем и ждём в редакции за призами.

А сегодня – новые вопросы. Под занавес футбольной осени предлагаем совершить экскурс в 1994 год, когда нижегородский «Локомотив» был настоящей грозой столичных клубов. В том чемпионате подопечные Валерия Овчинникова одержали домашние победы над московскими одноклубниками – 1:0, торпедовцами – 2:1, армейцами – 2:0, а в гостях нанесли поражение команде «Динамо». С каким счётом в пользу волжан закончилась эта игра, где самыми захватывающими оказались последние десять минут?

По ходу того же сезона Овчинников взял из динамовского дубля полузащитника, который по окончании чемпионата вместе с другими футболистами нашего «Локомотива» – вратарём Валерием Шанталосовым и хавбеком Евгением Смертиным – вошёл в список 33 лучших игроков высшей лиги. Назовите этого мастера кожаного мяча и напишите, что он делал в Нижнем Новгороде четыре года назад.

Свои ответы присылайте по адресу 603006, Нижний Новгород, ГСП-417, улица Варварская, 32 или по электронной почте sportsmen@pravda-nn.ru до 7 ноября. Не забудьте указать фамилию, имя, отчество и контактный номер телефона.

ЮБИЛЕЙНОЕ

26 ноября отметит своё 70-летие Валерий Овчинников, который 11 сезонов был главным тренером футболистов нижегородского «Локомотива». Под его руководством наш клуб в 1992 году вошёл в шестёрку сильнейших команд высшей лиги чемпионата России, а в 1997-м добрался до полуфинала европейского Кубка Интертото.

Фото с сайта газеты «Спорт-Экспресс»

«Разве я неправду сказал?»

Кроме того, Валерий Викторович запомнился болельщикам своим прозвищем Борман, экстравагантным поведением и образными высказываниями. Вспомним с улыбкой некоторые из тех фраз, что звучали в беседах Овчинникова с журналистами и на послематчевых пресс-конференциях.

Об установках в раздевалке:

– Помню, перед одной важной игрой я сказал: «Во вражеской штрафной зарыты деньги, пойдите и откопайте их!» Что в этом плохого?! Разве я неправду сказал? В самом деле, идите к воротам соперника, забивайте голы, побеждайте – и вы получите премиальные. Кстати, однажды перед матчем я принёс в раздевалку мешок с реальными деньгами.

О худших днях в жизни:

– Это когда вылетели из высшей лиги. По утрам просыпался и не знал, как с самим собой разговаривать. Приезжаешь в клуб, и доходит: ты больше не в «вышке», ты – в первой. Должен говорить с людьми, которые остались в высшей лиге, а не можешь: у тебя язык заворачивается в обратную сторону, и понимаешь: ты – дерьмо.

О табаке и алкоголе:

– В Москве было две точки, где всегда продавался настоящий, американский «Мальборо». Денег это стоило колоссальных, но я хотел курить хорошие сигареты и мог себе их позволить, отказывая в чём-то другом. Допустим, в алкоголе. Я почти не пью. Потому что если ты от футболистов требуешь: «Трезвость – норма жизни», то должен потребовать того же от себя. Глупо читать лекции о вреде алкоголя, дыша на игроков перегаром.

Об отношении к подопечным:

– Футболист не женщина, чтобы я его любил. Я другой сексуальной ориентации, не менялся и меняться не буду.

О плохом поле:

– Наша поляна напоминает не газон, а стартовую площадку для баллистических ракет.

О футбольной обуви:

– Бутсы – дело интимное, как инструмент музыканта.

О невыполненных обещаниях руководства:

– Сегодня 40 дней с момента встречи с ними, и у нас поминки: мы поминаем то, что нам обещали.

Об отношении к команде в Нижнем Новгороде:

– Мы вылезли из-под земли и достигли нулевой отметки.

О судьях во время чемпионата мира:

– У всех арбитров нужно зрение проверить.

!

Благодаря Валерию Овчинникову в России появились первые бразильские футболисты. Нападающий Жуниор и полузащитник Да Силва дебютировали в нашем «Локомотиве» 8 июля 1995 года.

О том, кого бы он выделил в игре:

– Я бы отметил врача и массажиста: они очень быстро бегали.

По поводу бурной радости футболистов после забитого мяча:

– Я бы назвал это явление так – «взасос». Столько эмоций было отдано радости от забитого мяча, что тут же получили ответный.

О возможности интервью с игроками:

– Когда команда сидит так глубоко, как она сидит сейчас, то оттуда, где она сидит, лучше ничего не вякать.

О том, почему его, работающего в эстонском клубе «Левадия», не зовут обратно в Россию:

– Да никому уже не нужны ветераны Куликовской битвы.

Материалы подготовил Владимир МОЛЧАНОВ

Приложение к газете «Нижегородская правда». Издаётся с января 1994 года. Выходит по средам. Электронная версия – на сайте www.pravda-nn.ru.

УЧРЕДИТЕЛЬ: министерство спорта Нижегородской области.

Редактор Е. А. ВЛАСОВА.

АДРЕС РЕДАКЦИИ И ИЗДАТЕЛЯ: 603006, Нижний Новгород, ГСП-417, ул. Варварская, 32. Телефон/факс: 428-78-55. E-mail: nnovsport@mail.ru. Рекламная служба: 428-94-18.

Главный редактор Л. А. АВДЕЕВА. Редактор и издатель: ГАУ НО «НОИЦ».

Газета зарегистрирована Управлением Федеральной службы по надзору в сфере связи, информационных технологий и массовых коммуникаций по Приволжскому федеральному округу. Регистрационный номер ПИ № ТУ 52-01175 от 14.12.2016.

Время подписания номера в печать – 31 октября 2017 г. по графику в 19.30, фактически в 20.00. Цена договорная. Заказ № 1053037. Тираж 3200. Отпечатано в типографии ОАО «Нижполиграф», ул. Варварская, 32.

ПОДПИСНОЙ ИНДЕКС ЕЖЕНЕДЕЛЬНОГО ПРИЛОЖЕНИЯ «НИЖЕГОРОДСКИЙ СПОРТ»: **П3549**

16+ Газета предназначена для лиц старше 16 лет.

АРЕНА

ПЛАВАНИЕ

Открытое первенство Нижнего Новгорода

14:15 1 – 3 ноября Бассейн «Нижегородец»

ПАУЭРЛИФТИНГ

Кубок России

11:00 2 – 5 ноября Арзамас, ФОК «Звёздный»

БОКС

«КОРРИДА В НИЖНЕМ»

Андрей Сироткин против Рикардо Майорги

18:00 3 ноября КРК «Нагорный»

ЗИМНЕЕ ПЛАВАНИЕ

Заплыв в честь Дня народного единства

11:30 4 ноября Парковое озеро, Автозаводский район

ХОККЕЙ

МХЛ

«Чайка» – «Капитан»

17:00 7 – 8 ноября Дворец спорта имени Виктора Коноваленко

БАСКЕТБОЛ

ЕДИНАЯ ЛИГА ВТБ

«Нижний Новгород» – «Цмоки-Минск»

16:00 12 ноября КРК «Нагорный»