НИЖЕГОРОДСКИЙ
СПОРТ
№8
[1169]
28 февраля – 6 марта
Еженедельное приложение к газете «Нижегородская правда»

стр. 2

ХОККЕЙ
ЧЕМПИОНА ВОСПИТАЛ НАШ ЗЕМЛЯК

стр. 5

ФУТБОЛ
НОВЫЕ ИГРОКИ – НОВЫЕ НАДЕЖДЫ

стр. 6

ШАХМАТЫ
УРОКИ ОТ МАГНУСА КАРЛСЕНА

НАВСТРЕЧУ МУНДИАЛЮ

Пока часы 110 «бьют»!

В минувшую субботу на улице Большой Покровской, возле драмтеатра, запустили часы обратного отсчёта до футбольного чемпионата мира. От мундиаля в тот момент нас отделяло 110 дней.

Часы, конечно, очень узнаваемые – с современным дизайном, символикой ЧМ-2018, гербом Нижнего Новгорода, стилистикой бренда. Они быстро стали новой достопримечательностью столицы Приволжья.

Первые часы обратного отсчёта были запущены в 2015 году в Москве Организационным комитетом «Россия-2018». Наш город стал девятым, где появились символические «ходики».

ПАРАТРИАТЛОН

Ветеран Приволжского округа войск национальной гвардии, подполковник запаса Михаил Колмаков, представляющий наш Центр спортивной подготовки, выиграл первый этап Кубка мира по паратриатлону.

Австралию взял, на очереди Япония

Фото предоставлено пресс-службой Управления Росгвардии по НО

Соревнования прошли в австралийском Девонпорте и собрали около трёх десятков спортсменов из шести стран. Атлеты плыли 750 метров по Индийскому океану, затем преодолевали 20 километров на велосипеде и 5 км бегом. Михаил финишировал вторым в плавании и велогонке, а вот во время бега стал безоговорочным лидером.

Это не первый успех Колмакова. Он был серебряным призёром на этапе Кубка мира в Японии, чемпионом Европы в Австрии, дважды становился чемпионом России.

– Готовлюсь принять участие в мировой серии по паратриатлону, которая состоится в японском городе Йокогама в мае, в дальнейшем намерен побороться за призовые места на чемпионатах Европы и мира, – рассказал о своих планах Михаил Колмаков.

КХЛ + ВХЛ

Фото Сергея АРИСТОВА

23 февраля кубковые матчи начались для ХК «Саров», выступающего в Высшей хоккейной лиге, а 3 марта стартует главная часть сезона в лиге Континентальной. Торпедовцам уже не подняться на четвёртое место, поэтому в третий и четвёртый дни весны им предстоит играть на чужой площадке.

В 2016-м в шести сражениях «Торпедо» с «Йокеритом» Каспарс Даугавиньш заработал 4 очка (2+2).

Горячее дыхание ПЛЕЙ-ОФФ

Вчера вечером, 27 февраля, нижегородцы в предпоследней встрече регулярного чемпионата сошлись в Казани с «Ак Барсом», а 1 марта они будут принимать пролетевший мимо плей-офф подмосковный «Витязь». Готовясь к этим матчам и к первому кубковому раунду, «Торпедо» сыграло на турнире в Ярославле.

При четырёх командах-участницах, включая череповецкую «Северсталь», наши хоккеисты провели две игры. Омский «Авангард» они одолели в присутствии 200 зрителей – 2:0, отличились Каспарс Даугавиньш (34-я минута, ассистенты – Джеффри Кинрейд, Михаил Жуков) и Владимир Галузин (58-я, Денис Паршин). «Сухарь» записал в актив Станислав Галимов. При счёте 1:0 Петерис Скудра, вступивший в разговор с арбитром, был удалён за неспортивное поведение. А на следующий день торпедовцы при 1000 болельщиках-свидетелях уступили хозяевам, ярославскому «Локомотиву», – 3:5 (1:2, 2:1, 0:2). Первым у нас забил Иван Захарчук (1:2, 16-я минута, ассистенты – Вадим Краснослободцев и Жуков). А в первой пятиминутке второго периода мы уже повели – 3:2 – после бросков от синей линии Павла Медведева и Фёдора Белякова. Результативные передачи на счету Евгения Грачёва (2:2), Дениса Баранцева и Егора Дугина. Однако такой расклад продержался лишь 19 секунд. Ещё две шайбы ярославцы «привезли» нам за 37 секунд 49-й минуты. Иван Лисутин и Галимов отыграли по половине матча. Даниила Ильина, принявшего участие в этой встрече, затем откомандировали в «Саров».

!

В регулярном чемпионате «Торпедо» поделило очки и с «Локомотивом» – 3:0 (дома), 1:4, и с «Йокеритом» – 2:4 (в гостях), 3:2.

Игроки, тренеры «Торпедо» и «Локомотива» наверняка держали в уме, что возможно их противостояние в четвертьфинале конференции «Запад». И вряд ли это был бы плохой вариант. Скажете, «Йокерит» – лучше? Мы не уверены. Да, два года назад в искромётной шестиматчевой серии нижегородцы положили финского соперника на лопатки, но тем злее оказались бы «шуты» на сей раз. К тому же в 2016-м «Локомотив» не был предпочтителен с точки зрения вязкости обороны. Но если посмотреть на нынешние статистические показатели, то ярославцы в 54 встречах пропустили 124 шайбы, тогда как представители Хельсинки – 102 (сами торпедовцы – 121). По надёжности обороны «Йокерит» занимает третье место во всей лиге – после ЦСКА и СКА, которые пропустили менее 100 шайб. В то же время наша команда отнюдь не блещет результативностью: на «Западе» меньше забили только минские да рижские динамовцы, а «Слован» к 27 февраля забросил столько же шайб, сколько и мы, – 112. («Йокерит» – 145, «Локомотив» – 144.) И основной вратарь финского клуба американец Райан Заполски – участник Олимпиады-2018 – представляется нам более крепкой «стеной», нежели Александр Судницин или Алексей Мурыгин из Ярославля…

А впрочем, плей-офф есть плей-офф. Здесь любой соперник опасен и грозен. Однако не страшен. Тем более таким бойцам, как у Скудры. Вспоминаем неистовые позапрошлогодние битвы и держим за вас кулаки, торпедовцы!

Продолжение на 2-й стр.

ОЛИМПИАДА

Звезду зажигал горьковчанин

Олимпийского чемпиона-2018 Никиту Гусева растил наш земляк Геннадий Курдин. А медали корейских Игр получили три бывших хоккеиста «Торпедо».

ЕГЛИЧ ЛЕЧИЛСЯ ОТ АСТМЫ?

Можно только посочувствовать действующему защитнику нижегородского клуба КХЛ Томашу Кундратеку: сборная Чехии на корейских Играх остановилась в шаге от медальной тройки. В четвертьфинале чехи вырвали победу у американцев – 3:2 по буллитам, по ходу встречи Кундратек вывел свою команду вперёд – 2:1. Этот гол стал для него единственным в турнире. Торпедовец участвовал в пяти матчах, включая полуфинал с Россией (0:3) и поединок за третье место с Канадой (4:6).

Нападающий «Торпедо» Роберт Саболич отыграл во всех четырёх встречах словенской сборной и тоже набрал 1 очко, но, в отличие от Кундратека, за счёт голевого паса. Лучшим в этой команде, не прошедшей в 1/4 финала из-за поражения от норвежцев (1:2, овертайм), был так и не заигравший у нас Ян Муршак – 6 баллов (3 + 3). На групповом этапе Муршак забил два гола, в том числе победный, команде США (3:2 ОТ). Ещё одну шайбу капитан словенцев забросил Василию Кошечкину и сборной России (итог, напомним, 2:8).

Честь Словении на Олимпиаде защищал и Рок Тичар, тоже познавший в текущем сезоне торпедовскую кухню. В четырёх встречах он заработал один балл как ассистент. А вот Жига Еглич отметился победным буллитом словакам (3:2 Б), но главное – в другом. Форварда, перебравшегося по ходу сезона из Нижнего Новгорода в Нижнекамск, уличили в применении запрещённого препарата – фенотерола, поэтому он не участвовал в четвёртой игре – против Норвегии. Сам Еглич объяснил, что у него астма, для борьбы с которой он принимал лекарство, однако забыл зарегистрировать его в качестве терапевтического исключения. В связи с этим врач «Торпедо» Сергей Ионкин дал комментарий порталу «Чемпионат»:

– Никаких терапевтических исключений на фенотерол мы не получали, разговоров с игроком по поводу использования этого препарата у меня не было. Когда мы проводили углублённое медицинское обследование, у Еглича не было отклонений. Такой вопрос даже не стоял. Если у Еглича диагностировали астму, он должен был сообщить об этом

КХЛ + ВХЛ

2350 ЗРИТЕЛЕЙ (ПРИ ВМЕСТИМОСТИ 2587) БЫЛО НА «АРЕНЕ. СЕВЕР» НА ПЕРВОЙ ИГРЕ «СОКОЛА» И «САРОВА».

Горячее дыхание ПЛЕЙ-ОФФ

Продолжение. Начало на 1-й стр.

ВАЖНАЯ СОЦРАБОТА

Не хоккеем единым… «Перед отъездом в Ярославль на турнир команд КХЛ торпедовцы в полном составе провели традиционную ежегодную встречу с инвалидами-колясочниками. Такие встречи в формате чаепития проходят уже четвёртый сезон. У представителей «фан-клуба на колёсах» (как они сами себя называют) есть возможность в непринуждённой обстановке пообщаться с игроками и тренерами», – отмечается на официальном сайте ХК «Торпедо».

– Очень здорово было увидеться с любимой командой. Общение в дружеской компании за одним столом дорогого стоит, и не каждому это дано, – поделился впечатлениями один из приглашённых – Алексей Богатов.

Петерис Скудра подчеркнул, что такие встречи очень важны.

– Мы знаем, как искренне эти ребята переживают за нас, поэтому стараемся не упускать возможности встретиться с ними, пообщаться, ответить, казалось бы, на простые вопросы. Мы обязательно продолжим эту традицию, – пообещал главный тренер команды.

А в преддверии Дня защитника Отечества хоккейный клуб «Торпедо» и футбольный «Олимпиец» приняли участие в спортивном празднике «Дай старт приключениям!», организованном для нижегородских детей – воспитанников школы-интерната № 8 и учеников школы № 146. Мероприятие состоялось на территории парка развлечений «Дай старт» (торгово-развлекательный центр «Небо»). Организаторы устроили состязание, в котором дети покоряли трассу «верёвочного городка», расположенного на высоте пять с половиной метров. Азарт захватил и торпедовцев – Кирилла Уракова, Андрея Суханова, Михаила Смолина. Поначалу они наставляли свою команду и поддерживали детей, а потом сами облачились в верхолазное снаряжение и прошли эту трассу.

– Спасибо хоккейному клубу «Торпедо» за то, что там думают о детях-сиротах школы-интерната № 8, – прокомментировал мероприятие волонтёр Вадим Кругликов. – Для ребят это, без сомнения, радость и развитие: физическое, психологическое, эмоциональное! Так потихоньку мы меняем мир к лучшему!

После подсчёта времени прохождения трассы (суммировались результаты каждого представителя обеих команд) выяснилось, что победила дружба. Результаты совпали, так что победителями были объявлены ребята двух коллективов – «Торпедо» и «Олимпийца».

Кроме того, хоккейный клуб объявил, что продолжается полюбившаяся нижегородцам традиция поздравлять болельщиков с днём рождения во время матчей команды. Стадион поприветствует родившихся 1 марта, когда состоится игра «Торпедо» против подмосковного «Витязя», и 6–7-го – даты двух первых домашних поединков серии плей-офф. Подробности, касающиеся участия в акции, – на интернет-ресурсе www.hctorpedo.ru.

ПОМОЩЬ СОСЕДНЕЙ РЕСПУБЛИКЕ

Между тем СДЮШОР «Торпедо» – одна из старейших спортшкол России (входит в систему нижегородского хоккейного клуба) – будет помогать набираться опыта тренерам из Республики Мордовия. «Запланированы регулярные теоретические занятия и практическая подготовка тренеров, проведение мастер-классов для воспитанников из Мордовии, а также другие мероприятия», – информирует сайт ХК «Торпедо».

В Нижнем Новгороде уже состоялась первая рабочая встреча. Директор и тренеры Спортивной школы олимпийского резерва Республики Мордовия побывали на занятиях в нашей СДЮШОР, а также почерпнули нюансы подготовки команды КХЛ, посетив тренировку торпедовцев. Директор СШОР Руслан Сухов отметил, что в Саранске очень рады заключённому договору, так как в нашем городе – давние традиции и богатая хоккейная история.

– Есть главная команда, играющая в КХЛ, выстроена хоккейная вертикаль, действует сильная спортшкола, воспитавшая не одно поколение известных хоккеистов и чемпионов МХЛ – команду «Чайка», – сказал Руслан Энверович. – Будем перенимать опыт. Это, безусловно, поможет молодому мордовскому хоккею развиваться в нужном направлении. Уже прошли первые занятия наших двух тренеров. Они побывали на трёх ледовых аренах Нижнего Новгорода, где участвовали в тренировочном процессе, в практических занятиях на льду. Конспектировали, следили за упражнениями детей в тренажёрном и акробатическом залах. Удалось понаблюдать за закрытой тренировкой главной команды Нижнего Новгорода – «Торпедо».

К слову, ХК «Мордовия» – лидер первенства Высшей хоккейной лиги (ВХЛ-Б). За этот клуб выступают 37-летний Дмитрий Саразов (бывший форвард заволжского «Мотора» и нижегородского «Торпедо»), 22-летний воспитанник саровского хоккея Артём Ситнов (в недалёком прошлом защитник «Чайки», чемпион МХЛ). Известен нашим любителям хоккея и 33-летний «оборонец» Андрей Блохин, в сезоне 2009/2010 защищавший цвета ХК «Саров».

! **В регулярном чемпионате ВХЛ саровчане одолели красноярцев на выезде – 2:1 (на гол Александра Сёмина ответили Сергей Смуров и Владислав Мисников), а вот дома уступили – 0:4.**

ВЕСКОЕ СЛОВО ЧЕМПИОНА

Сам «Саров» начал участие в 1/8 финала плей-офф матчами в Красноярске. Местный «Сокол» занял в регулярном чемпионате Высшей хоккейной лиги 8-е место, опередив торпедовский фарм-клуб, ставший

Фото со страницы ХК «Сокол» в соцсети «ВКонтакте»

Во владениях «Сокола» – нападающий Сергей Смуров, в 50 матчах первого этапа набравший 9 очков (6+3).

в клуб, это его профессиональная обязанность. Но он не предоставлял информацию, так что мы ничего не оформляли. Для меня тоже неожиданно, что он попался на фенотероле.

ТРИУМФ «БЕЛОГО МЕДВЕДЯ»

Бывшие нападающие «Торпедо» поднялись на все ступени олимпийского пьедестала. Чемпионом XXIII зимних Игр стал теперешний петербургский армеец Илья Каблуков. В 45 торпедовских матчах сезона 2008/09 он записал себе в актив 4 очка (1 + 3). Серебро завоевал выступающий за «Кёльнер Хайе» (Германия) Феликс Шютц, в финале огорчивший Кошечкина (немцы восстановили равенство – 1:1). К слову, проведя в октябре – декабре 2015 года 12 матчей за наш клуб (2 очка: 0 + 2), Шютц уже не возвращался в Континентальную хоккейную лигу. Ну а бронзовую медаль будет хранить у себя торпедовский лидер в сезонах 2013/14 и 2014/15 Войтек Вольски – 118 игр, 88 очков (45 + 43).

За канадца из магнитогорского «Металлурга» очень-очень радостно, ведь жуткая травма, полученная 13 октября 2016 года в игре «Магнитки» с «Барысом», могла поставить крест на его карьере. «Мне повезло, что всего лишь сломал шею. На самом деле всё могло быть гораздо хуже», – оптимистично написал Вольски в особенно тяжёлые первые дни после травмы журналисту канадского телеканала TSN. Что касается выступления Войтека в олимпийском Каннын-не, то в шести матчах он набрал 4 очка (3 + 1). 24 февраля – в день своего 32-летия – уроженец польского города Забже забил чехам шестой гол «Кленовых листьев» в сражении за бронзу.

Лучшим нападающим и бомбардиром главного хоккейного соревнования четырёхлетия стал Никита Гусев из СКА – 12 очков (4 + 8). 25-летний крайний форвард просто потрясающе действовал в финале: забросил две шайбы и выдал два голевых паса партнёрам – Вячеславу Войнову и Кириллу Капризову. А тренером юного Никиты был наш земляк Геннадий Курдин. В московской школе «Белые медведи» горьковчанин воспитал Гусева, Никиту Кучерова («Тампа-Бэй Лайтнинг», НХЛ), Игоря Ожиганова (ЦСКА), участницу уже двух Олимпиад Елену Дергачёву («Торнадо»)…

В день открытия Игр-2018, 9 февраля, у Геннадия Геннадьевича был предъюбилей – 59 лет. Хоккеем он начал заниматься в родном Арзамасе, продолжил в горьковском «Торпедо», но за нашу команду мастеров поиграл, увы, недолго, переехав в Москву – в ЦСКА. В 1979 году, представляя в сборной СССР автозаводский клуб, форвард Курдин стал чемпионом мира среди молодёжи. Сейчас он трудится в школе подмосковного «Витязя».

Александр РЫЛОВ

ХОККЕЙ С МЯЧОМ

Достойно провёл матчи против лидеров суперлиги нижегородский «Старт». В Хабаровске мы даже выигрывали после первых 45 минут с перевесом в два мяча. Увы, полноценный сказочный сюжет волжанам написать не удалось.

Во втором тайме хабаровского матча у ворот Юрия Иванчикова было очень жарко.

Фото с сайта ХК «СКА-Нефтяник»

! **КУБОК ПЕТРОВА, 1/8 ФИНАЛА:**
Динамо СПб – Молот-Прикамье – 3:2, 5:4 ОТ, СКА-Нева – Химик – 2:0, 6:3, Нефтяник – Ценг Тоу – 3:2, 1:0, Сарыарка – Металлург Нк – 1:2, 6:1, Зауралье – Звезда – 2:1, 3:2, Ермак – Южный Урал – 3:2, 3:4, Торпедо У-К – Торос – 1:3, 2:1.

Сказка длиною в тайм

Байкал-Энергия (Иркутск) – Старт (Нижний Новгород) – 6:2 (2:0). 21 февраля. Стадион «Труд». 1220 зрителей.
Голы: А. Егорычев (36, 43 – с пенальти, 48), Н. Иванов (64), Фероян (73), Шадрин (84) – Киселёв (54), Котков (76).
«Старт»: Иванчиков, Васильев, Максименко, Осипенков, Бушуев, Тюко, Климкин, Дашков, Корев, Котков, Киселёв. На замену выходили Матвеев, Перминов, Анциферов, Желтяков, Блем.
Штрафное время: 30–55 (Климкин – 20, Корев, Васильев, Максименко – по 10, Котков – 5).
Главный судья: Шатунов (Екатеринбург).

БАЙКАЛ-ЭНЕРГИЯ (Иркутск) – **СТАРТ** (Нижний Новгород) **6:2**
(2:0). 21 февраля. Стадион «Труд». 1220 зрителей.

После поражений «Байкала» в Казани (4:5) и Ульяновске (5:9) были опасения, что нас будет ждать раненый зверь. Однако, на удивление, никакого стартового прессинга со стороны хозяев мы не увидели. «Старт», прилетевший в Иркутск в день игры, физически выглядел прилично, а насыщенная оборона долгое время справлялась со своими обязанностями. Конечно, не без нарушений правил. Интересно, что все 55 минут штрафа нижегородцы набрали в первом тайме. И в тот момент, когда на скамейке для «плохих парней» находились двое наших хоккеистов, Александр Егорычев после подачи углового нашёл-таки брешь в поредевшей «стенке». Он же перед самым перерывом забил второй гол – с 12-метровой отметки. Хотя арбитр, пожалуй, был чересчур строг к Денису Максименко, определив у того задержку соперника в штрафной.

Начало второй половины встречи тоже получилось неприятным. После затяжной атаки иркутян мяч удачно отскочил на клюшку всё тому же Егорычеву, который в скоплении наших игроков оставил тех с носом. Хорошо, что скоро «Старт» наконец размочил счёт. Получилась скоростная контратака, Евгений Корев «вырезал» отличный пас на оставленного без присмотра Алексея Киселёва, который здорово пробил в одно касание, – 1:3. Гости пытались переломить ход матча, но всё решила небрежность в обороне на 64-й минуте. Видимо, волжане не поверили, что миниатюрный Никита Иванов сподобится на удар из-за пределов штрафной. Не стали мешать, а тот на скорости взял да и «выстрелил»! Этот гол надломил стартовцев, которые затем привезли в свои ворота ещё два мяча. Сибиряки в одном из эпизодов тоже допустили позиционный ляп, позволив Денису Коткову в гордом одиночестве проехать на рандеву с голкипером, что уберегло нас от разгрома.

СКА-НЕФТЯНИК (Хабаровск) – **СТАРТ** (Нижний Новгород) **8:5**
(2:4). 24 февраля. Арена «Ерофей». 1623 зрителя.

СКА-Нефтяник (Хабаровск) – Старт – 8:5 (2:4). 24 февраля. Арена «Ерофей». 1623 зрителя.
Голы: А. Бондаренко (10, 50, 64, 73), Рязанцев (19, 59, 90 – оба с пенальти), Лапшин (57) – Климкин (6), Киселёв (25, 77), Осипенков (31), Котков (37).
«Старт»: Иванчиков (Шкилёв, 84), Васильев, Максименко, Осипенков, Анциферов, Тюко, Бушуев, Климкин, Дашков, Корев, Котков. На замену выходили Киселёв, Перминов, В. Иванов, Желтяков, Матвеев, Блем.
Штрафное время: 30–50 (Осипенков, Васильев – по 20, Максименко – 10).
Главный судья: Курбанов (Абакан).

Трудно представить, в каком психологическом состоянии выходили на лёд хоккеисты «Старта», ведь армейцы больше двух лет не знают поражений на своём поле, а их победная домашняя серия составляет уже 38 матчей! Как бы то ни было, нижегородцы не испугались чемпиона. Уже на 6-й минуте они открыли счёт. Получилась отличная контратака, которую ударом из-за радиуса пытался завершить Котков. Чемпион мира голкипер Денис Рысев отбил мяч перед собой, а набежавший Андрей Климкин переправил снаряд в сетку.

Проглотив такую наглость, армейцы взялись за дело и достаточно быстро вышли вперёд. Но кто бы мог подумать, что до перерыва потом будет забивать только «Старт»! 25-я минута. При приёме мяча ошибся защитник хабаровчан, в борьбу тут же вступил Алексей Бушуев. В результате малиновый шар отскочил к Киселёву, спокойно реализовавшему выход один на один, – 2:2. 31-я минута. Андрей Осипенков после подачи углового точно пробил по центру ворот – 3:2. 36-я минута. Гостям удалась скоростная атака: Котков смело ворвался в штрафную площадь, ушёл от защитников и переиграл распластавшегося вратаря – 4:2.

А вот во втором тайме СКА по-настоящему проснулся. Хозяева включили скорости, стали проходить фирменные забросы мяча за спины защитникам, и вопрос о победителе был снят к 72-й минуте, когда мы уже «горели» с разницей в три гола.

– Ребятами я доволен, они полностью выполнили установку. Играли самоотверженно, всем в протоколе я поставил пятёрки, – резюмировал главный тренер «Старта» Алексей Дьяков.

В тот день, 24 февраля, исполнилось 50 лет врачу нашей команды Владиславу Поликарпову. Редакция «Нижегородского спорта» от души поздравляет Владислава Викторовича. Здоровья вам, родным и подопечным, отзывчивый доктор! Также наши поздравления и самые тёплые пожелания – тренеру ДЮСШ «Нижегородец» по хоккею с мячом Юрию Полежаеву: 24-го числа он отпраздновал 65-летие.

Дмитрий ВИТЮГОВ

Положение команд без учёта вчерашних игр

	И	В	Н	П	М	О
1. Енисей	24	21	0	3	200-50	63
2. СКА-Нефтяник	24	20	1	3	154-61	61
3. Байкал-Энергия	24	15	2	7	121-88	47
4. Динамо-Москва	24	14	3	7	121-93	45
5. Кузбасс	24	14	1	9	140-106	43
6. Уральский трубник	25	14	1	10	110-98	43
7. Сибсельмаш	25	14	1	10	141-136	43
8. Волга	24	13	0	11	100-99	39
9. Водник	24	10	2	12	84-95	32
10. Старт	**24**	**8**	**4**	**12**	**92-105**	**28**
11. Зоркий	24	7	4	13	80-104	25
12. Динамо-Казань	24	5	2	17	59-137	17
13. Строитель	24	3	1	20	69-160	10
14. Родина	24	0	0	24	36-175	0

27 февраля нижегородцы встретились на выезде с казанскими динамовцами. Вчера же играли «Волга» – «Родина», «Динамо» (Москва) – «СКА-Нефтяник», «Зоркий» – «Кузбасс», «Водник» – «Енисей», «Строитель» – «Байкал-Энергия». 2 марта нам предстоит домашний матч с ульяновской «Волгой» (стадион «Труд», 19.00).

9-м, на 2 очка. Первая игра принесла успех хозяевам – 1:0 в овертайме (формат 5 на 5). Единственную шайбу на 72-й минуте забросил некогда звёздный нападающий Александр Сёмин, которому ассистировал латвийский коллега по первой тройке Артурс Озолиньш. Любопытно, что заслуженный мастер спорта Сёмин, проведший 701 матч в НХЛ и 20 – в нашем «Торпедо» (сезон 2012/13, 17 очков, 7 + 10, показатель полезности минус 9), в начале декабря приостановил контракт с «Соколом». Двукратный чемпион мира отправился в США, где у него родился второй сын. Однако в январе Александр, которому 3 марта исполнится 34 года, вернулся в родной клуб. Кстати, именно в Штатах супруга именитого спортсмена родила и первого сына: несмотря на уважительное отношение к отечественной медицине, Сёмины предпочитают, чтобы их малыши появлялись на свет за океаном.

2100 ЧЕЛОВЕК УВИДЕЛИ ВТОРОЙ МАТЧ ФАРМ-КЛУБОВ «АМУРА» И «ТОРПЕДО».

– Думаю, матч соответствовал уровню плей-офф и до последнего держал в напряжении, – сказал на послематчевой пресс-конференции главный тренер саровчан Игорь Аверкин. – Игра была до гола, конечно. В первой половине соперник доминировал. Ну а мы наудалялись, втроём даже пришлось поиграть. Наверное, и второй период был за «Соколом». В третьем, я считаю, мы переломили ход встречи. Даже по броскам красноярцев превзошли (17:6 в этой 20-минутке, 37:31 – в створ ворот вообще. – **Прим. «НС»**). Но у них нашёлся свой мастер, который бросил и попал. Поздравляю соперника с заслуженной победой, потому что в плей-офф не бывает побед незаслуженных.

Состав ХК «Саров»: Тихомиров; Швалёв – Тесленко, Шураков – Вилков – Коньков; Калинин – Белохвостиков, Коннов – Хасаншин – Мисников; Зеленин – Миронов, Горбунов – Ильин – Зюзякин; Родионычев (7-й защитник); Ряшенцев – Смуров – Смолин; Есаян (не играл).

В отсутствие Сергея Парфирьева функции капитана выполнял Денис Шураков. В четвёртом звене красноярцев был заявлен наш земляк Игорь Руденков, на площадке он находился 13 минут 7 секунд. А на следующий день – 11.55. К слову, в «регулярке» борский форвард провёл 34 матча и набрал 23 очка (7 + 16) при показателе полезности +10, среднее игровое время Руденкова на первом этапе – 14.19.

ОТРЫВ СИБИРЯКОВ

24 февраля мы проиграли в основное время – 3:4 (1:2, 1:2, 1:0). На 8-й минуте счёт открыл Шураков (на сей раз ассистент капитана), помог ему воспитанник заволжского хоккея Евгений Белохвостиков. Хозяева отыгрались через 58 секунд, автор гола – форвард Дмитрий Цыганов. Видимо, это дало сибирякам психологическое преимущество, укрепившееся на 18-й минуте: Алексей Князев, тоже нападающий, вывел их вперёд. Когда на табло горели цифры 24.56, на скамейку штрафников сел защитник Сергей Теряев – это было первое удаление в матче. А через 1 минуту 25 секунд Теряев и его партнёры ликовали: словацкий игрок атаки Петер Зузин поразил цель при численном меньшинстве «Сокола». Виталий Тесленко не смог помешать бросить. На 33-й минуте после удаления Парфирьева Озолиньш, в одиночестве оставшись перед воротами, реализовал большинство (один из ассистентов – Сёмин), и многие, вероятно, подумали, что дело сделано. Но Александр Коннов на 35-й минуте и Андрей Миронов на 49-й подарили саровским болельщикам надежду. (Результативные передачи – в активе Михаила Есаяна, Владислава Мисникова, Тесленко и Романа Горбунова.) Увы, «горожане» не использовали удаление Князева, затем потеряли две минуты из-за наказания Белохвостикова, а в последние 45 секунд не извлекли дивидендов при игре 6 на 5. Из 19 бросков гостей в третьем периоде киперу Юрию Петрову «достались» 9, а общее соотношение бросков в «рамку» – 34:22 в пользу дружины Александра Титова. Во втором периоде их перевес оказался подавляющим – 15:4.

– Боевая серия, – констатировал Игорь Аверкин. – В принципе, мы начали довольно хорошо, забили гол, но тут же пропустили и расстроились. И на второй период это настроение тоже перенеслось. Много ошибок наделали, но рук не опустили: довели счёт до 4:3 и в конце могли забить. Не судьба. В целом, мне в этих двух матчах понравилась и наша команда, и соперник. К своей команде у меня претензий нет. Дома разберём ошибки. Может быть, я ошибся, что заменил вратаря на сегодняшнюю встречу. У нас оба вратаря равноценные, они играют попеременно. Вчера Тихомиров немного наелся, нагрузился. Мне хотелось встряхнуть команду. А в моментах с пропущенными шайбами полевые игроки тоже ошибались.

ХК «Саров»: Мольков (Тихомиров, 26.21); Тесленко – Белохвостиков, Шураков – Вилков – Коньков; Зеленин – Миронов, Горбунов – Ильин – Зюзякин; Калинин – Парфирьев, Коннов – Есаян – Мисников; Родионычев (7-й защитник); Ряшенцев – Смуров – Смолин; Носков.

Добавим, что во втором противостоянии у хозяев было 6 минут штрафа, у гостей – 4. В первом – соответственно 6 и 12.

Вечером 27 февраля «Саров» постарался дома сократить отрыв «Сокола», ко времени подписания номера в печать результат ещё не был известен. Четвёртая встреча в серии до четырёх побед состоится сегодня.

Александр РЫЛОВ

ПАНОРАМА

ЖДЁМ БОЛЕЛЬЩИКОВ ИЗ ШВЕЙЦАРИИ

И. о. заместителя губернатора Дмитрий Сватковский встретился в нашем Кремле с делегацией посольства Швейцарии в России. Она прибыла в Нижний Новгород во главе с генеральным консулом, советником посольства Пьером Шабло.

Представители Швейцарии приехали в Нижегородскую область, чтобы познакомиться с её инфраструктурой и спортивными объектами, которые будут задействованы в регионе в период проведения чемпионата мира по футболу. Делегация посетила стадион «Нижний Новгород», тренировочные площадки, гостиницы, которые можно рекомендовать швейцарским туристам для проживания в столице Приволжья.

– Мы предполагаем, что на каждом матче нашей сборной будут присутствовать до семи тысяч швейцарских болельщиков. Кроме того, на матч в Нижний Новгород прилетят представители высшего руководства страны. У вас построен потрясающий стадион, сам город также прекрасен, – отметил Пьер Шабло.

По словам Дмитрия Сватковского, швейцарские болельщики очень любят свою команду и всегда организованно выезжают её поддерживать.

– 27 июня на стадионе «Нижний Новгород» состоится матч Швейцария – Коста-Рика. Мы ждём большое количество болельщиков из европейской страны в нашем городе. Необходимо обеспечить не только все организационные условия для сборной Швейцарии (спортивную инфраструктуру, проживание, транспортные услуги), но и, в первую очередь, безопасность спортсменов и болельщиков. Нужно предложить туристам интересную экскурсионную и культурную программы, – подчеркнул Дмитрий Валерьевич.

ЖЁСТКИЕ ПАНЧЕРЫ

В честь Дня защитника Отечества в одном из крупных торговых центров Нижнего Новгорода состоялся турнир по тайскому боксу «АльфаБоец».

Такое название состязания получили потому, что в роли организатора выступила известная страховая компания. А заголовок заметки обусловлен тем, что мощь тайского бокса (он же муай-тай) успешно демонстрировали бойцы клуба «Панчер-НН». Кто такой панчер? Боксёр, обычно побеждающий противника нокаутом, объясняют интернет-словари. Именно так завершил свой поединок Сергей Курдин (вес до 67 кг), сломавший оппоненту нос.

Всего было 12 боёв среди любителей (включая юных спортсменов) и профессионалов. Главным событием стала битва по про-

МХЛ

НЕ СДЮЖИЛИ «Атланты»

Нижегородская дружина Молодёжной хоккейной лиги взяла максимум очков в Мытищах.

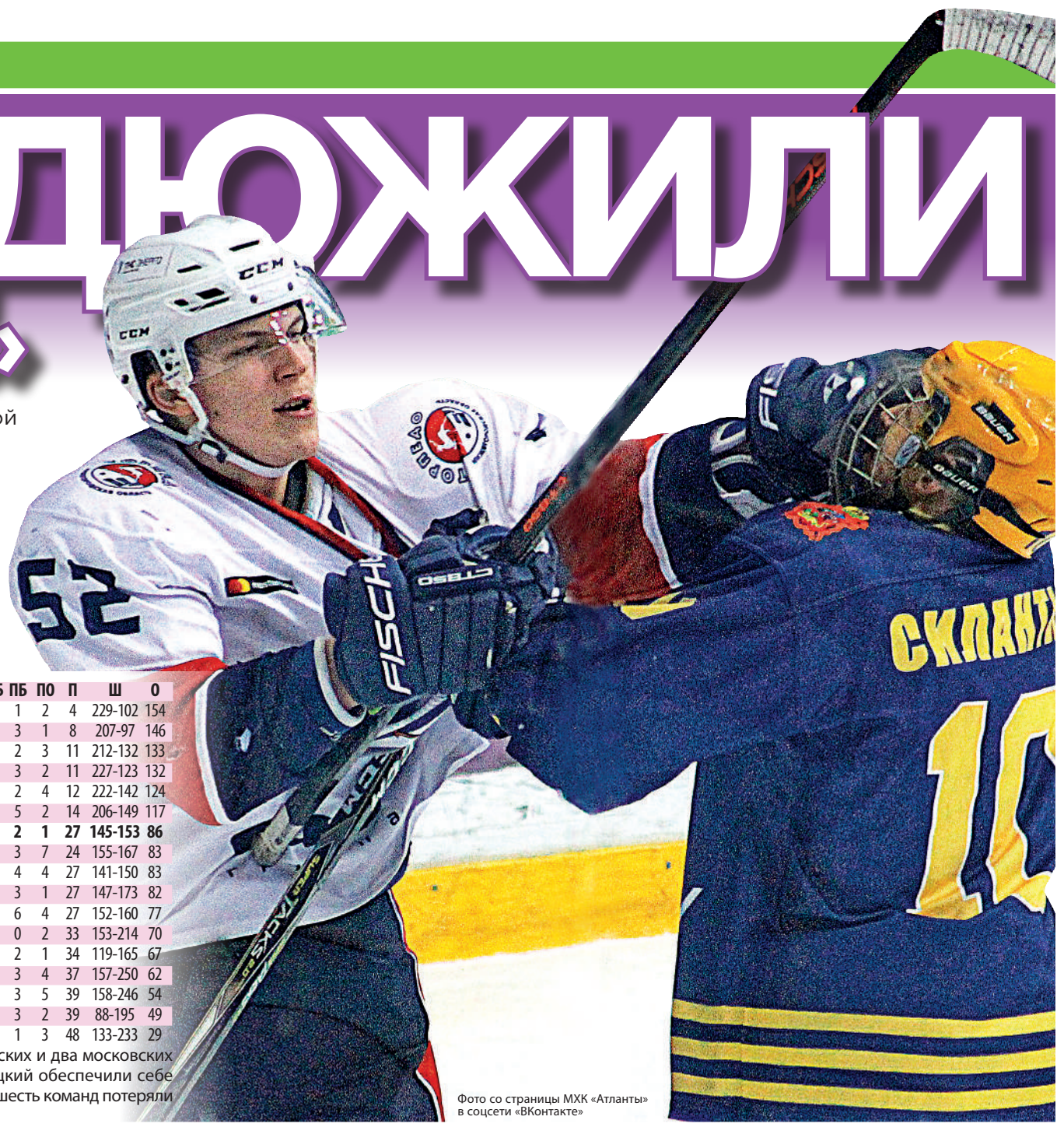

18-летний торпедовский воспитанник Никита Томилов имеет в активе 26 очков и показатель полезности +11 – один из лучших в «Чайке».

Фото со страницы МХК «Атланты» в соцсети «ВКонтакте»

День первый: «Чайка» одолела «Атлантов» со счётом 3:2 (2:1, 1:1, 0:0). 08.39, 10.09, 12.00 – время шайб, заброшенных в стартовом периоде. Нечётные пришлись на долю гостей. Авторы – Сергей Жилов и Андрей Рунов, причём первый забил 12-й гол в сезоне, второй – 11-й. 2:1 стало при нашей игре в большинстве. Евгений Матянин (32.31) увеличил разрыв, забросив 6-ю шайбу в МХЛ, а через 2.24 численное преимущество реализовали подмосковные хоккеисты. Кирилл Кожокарь отразил в общей сложности 26 бросков, «атлант» Дмитрий Шугаев – 29. Нельзя не отметить уверенную и организованную игру волжан в заключительной 20-минутке, когда мытищинцы смогли потревожить Кожокаря только пять раз.

День второй: «Чайка» была сильнее – 5:1 (1:0, 2:0, 2:1). Голевой почин сделал Андрей Панчук. Развили успех Дмитрий Пашков (в большинстве) и Никита Томилов, отличившиеся с интервалом 39 секунд. В третьем периоде сначала забили хозяева, а дальше с промежутком в 1 минуту 13 секунд дважды цель поразил Жилов (в первом случае – при численном перевесе нижегородцев). Томилов забил 10-й гол в текущем чемпионате, а Панчук и защитник Пашков,

	И	В	ВО	ВБ	ПБ	ПО	П	Ш	О
1. Локо	60	45	4	4	1	2	4	229-102	154
2. СКА-1946	60	46	1	1	3	1	8	207-97	146
3. Спартак	60	40	3	1	2	3	11	212-132	133
4. Динамо СПб	60	39	2	3	3	2	11	227-123	132
5. Красная Армия	60	34	5	3	2	4	12	222-142	124
6. Алмаз	60	32	4	3	5	2	14	206-149	117
7. Чайка	**60**	**23**	**6**	**1**	**2**	**1**	**27**	**145-153**	**86**
8. Крылья Советов	60	21	2	3	3	7	24	155-167	83
9. Русские Витязи	62	21	1	5	4	4	27	141-150	83
10. Динамо М	60	20	4	5	3	1	27	147-173	82
11. СКА-Серебряные Львы	60	21	0	2	6	4	27	152-160	77
12. Куньлунь РС Юниор	60	18	4	3	0	2	33	153-214	70
13. Атланты	60	18	0	5	2	1	34	119-165	67
14. Тайфун	64	15	2	3	3	4	37	157-250	62
15. Амурские Тигры	64	12	4	1	3	5	39	158-246	54
16. Рига	60	12	3	1	3	2	39	88-195	49
17. Капитан	62	5	3	2	1	3	48	133-233	29

Ярославский, два петербургских и два московских коллектива, а также череповецкий обеспечили себе участие в плей-офф. Последние шесть команд потеряли шансы туда попасть.

ОБЛАСТНОЙ ЛЁД

«Горняк» ушёл до финиша

Соревнования, проводимые под эгидой Нижегородской областной федерации хоккея (НОФХ), понесли ещё одну потерю. После 16-го тура первой лиги с турнира снялся «Горняк» из посёлка Гремячево городского округа Кулебаки.

В начале сезона областное первенство недосчиталось «Прогресса» из Большого Мурашкина, а теперь ушёл «Горняк». В оставшихся матчах ему были засчитаны технические поражения. 23 февраля три очка без игры получило «Сеченово», 25-го – «Волга». С «Горняка» же были сняты ещё два очка, и финишировал он с показателем минус 3. Ну а безоговорочный лидер «СаровИнвест» в заключительном туре проиграл впервые в сезоне: «Кварц» вырвал победу в овертайме.

Все восемь команд первой лиги 4 марта стартуют в плей-офф. А в высшей лиге второй этап уже начался. В самой интересной паре действующий чемпион Нижегородчины «Старт» взял верх над хоккейным клубом «Павлово», но совсем не исключено, что двух матчей в этой серии окажется недостаточно.

Высшая лига. Четвертьфиналы. Уран (Дзержинск) – Сокольские медведи – 22:3, Кстово – Дальнее Константиново – 6:1, Спартак (Городец) – Урень – 10:2, Старт (Тоншаево) – Павлово – 4:3.

Ответные поединки состоятся в ближайшую субботу, 3 марта. Хозяева и гости поменяются местами. Если где-то потребуются третьи матчи, то они пройдут 4 марта на площадках команд, которые принимали соперников 24 февраля.

Первая лига. 17-й тур. Арзамас – Княгинино – 4:8, Кварц (Бор) – Торпедо (Лысково) – 4:5 Б, СаровИнвест – Волга (Воротынец) – 16:5.

18-й тур. Торпедо – Сеченово – 12:6, Металлург (Выкса) – Арзамас – 10:4, Кварц – СаровИнвест – 5:4 ОТ.

Итоговая таблица первого этапа

	И	Ш	О
1. СаровИнвест	16	170-51	46
2. Металлург	16	88-48	30
3. Волга	16	82-92	28
4. Торпедо	16	84-82	28
5. Сеченово	16	101-98	28
6. Кварц	16	93-57	27
7. Княгинино	16	66-100	16
8. Арзамас	16	55-116	12
9. Горняк	16	36-131	-3

Четвертьфинальные пары составили «СаровИнвест» – «Арзамас», «Металлург» – «Княгинино», «Волга» – «Кварц», «Торпедо» – «Сеченово». Матчи пройдут 4-го, 9-го и, если понадобится, 11-го марта.

* * *

В физкультурно-оздоровительном комплексе «Арена» города Семёнова играли участники областного финала «Золотой шайбы», родившиеся в 2005–2006 годах. 12 очков из 12 возможных набрало «Заречье» (Нижний Новгород), разгромившее трёх соперников, а у дружины из Первомайска выигравшее со счётом 4:2. Разница шайб у победителей турнира – 32:4. Ребята из первомайского ФОКа «Олимпийский» с 7 баллами стали вторыми. На последующих местах – «Бор» (6 очков), семёновский «Феникс» (5) и лысковский «Олимп» (0). Лучшим вратарём был признан Дмитрий Колосов из ФОКа «Юбилейный», лучшим защитником – Артём Ивлев из «Феникса», лучшим нападающим – борчанин Арсений Лебедев, а приз лучшему бомбардиру заслужил игрок «Заречья» Егор Крюков. Команда из Нижнего Новгорода поедет на всероссийский финал (3–11 апреля, Дмитров).

! **В очных встречах команд с одинаковым общим количеством очков «Волга» набрала 8 баллов, «Торпедо» – 6, «Сеченово» – 4.**

– К сожалению, из «золотого» матч ХК «Бор» и ХК «Заречье» превратился в остросюжетный триллер, основные события которого к хоккею имели весьма опосредованное отношение, – рассказывается на сайте НОФХ и на странице федерации в социальной сети «ВКонтакте». – Начиная со второго периода, при счёте 0:4, юные борчане решили включить «злых канадцев» образца суперсерии-72. На площадке тут и там вспыхивали незначительные стычки, которые грамотно пресекались арбитрами. Увы, некоторые чрезмерно активные болельщики не вняли убедительным просьбам организаторов и продолжали нагнетать обстановку, призывая своих сыновей играть ещё жестче и «ломать соперника». При счёте 5:0 в пользу команды Дмитрия Водопьянова матч был прерван из-за вспыхнувшей драки на трибунах. Инцидент силами организаторов удалось быстро погасить, виновные были удалены с арены, а сама игра возобновилась лишь после приезда наряда полиции и предупреждения болельщиков, что в случае продолжения провокаций матч будет проходить при пустых трибунах. В дальнейшем хоккеисты «Заречья»

фессиональным правилам в весовой категории до 91 кг – между Андреем Лобановым («Панчер-НН») и Исой Чопановым (Дагестан). Южанин яростно начал – нижегородец не дрогнул и быстро охладил пыл соперника мощными ударами ног в корпус и голову. Использовал Андрей и сокрушительные атаки с рук… Когда Чопанов третий раз оказался в нокдауне, рефери Александр Насон остановил схватку, зафиксировав победу Лобанова техническим нокаутом. Всё закончилось в первом же раунде из запланированных трёх.

– Я настраивался на очень жёсткий бой, но в итоге он получился жёстким только для моего соперника, – сказал довольный Андрей.

Добавим, что цвета клуба «Панчер-НН» защищают чемпион мира по кикбоксингу и тайскому боксу Артём Пашпорин и двукратный чемпион Европы по тайбоксу Егор Ищук.

Александр РЫЛОВ

ДЕВЯТЬ МЕДАЛЕЙ, ЧЕТЫРЕ РЕКОРДА

Более 200 спортсменов из 40 регионов страны приняли участие в Кубке России по лёгкой атлетике среди лиц с поражением опорно-двигательного аппарата.

В манеже Новочебоксарска стартовали и наши бегуны – Андрей Вдовин, Пётр Михальков, Дмитрий Сафронов. Они выступали на дистанциях 60, 200 и 400 метров. Каждый в своей категории был в этих дисциплинах лучшим. Таким образом, на троих наши легкоатлеты заработали девять медалей. Плюс к этому установили четыре рекорда страны. Андрей и Пётр сделали это на дистанции 200 метров, Дмитрий – в беге на 200 и 400 метров.

ЯРКИЙ ДЕБЮТ

40 спортивных пар из ведущих клубов Нижегородского региона, а также гости из Кировской области и Республики Татарстан приняли участие в турнире по выездке «Зимний Кубок Нижегородского кремля».

Соревнования в закрытом помещении проходили в четырёх возрастных категориях – среди детей, юношей, юниоров и взрослых. Нижегородцы уступили первенство только в одной. Абсолютной победительницей состязаний среди самых маленьких участников стала Ариана Варданян из Кировской области, выступавшая на Винбалде. В остальных группах успех праздновали хозяева соревнований: у юношей – Анастасия Кистанова и Затон, у юниоров – Екатерина Дедикова и Багратион, у взрослых – Светлана Валькова и Бэст Фаер (группа «В»), Елена Артамонова и Воевода (группа «А»). Отметим, что зимний Кубок Нижегородского кремля состоялся впервые.

Елена ВЛАСОВА

которому 27 февраля стукнуло 20, сравнялись в этом сезоне с Матяниным. Интересно, что наши ребята реализовали около 22 процентов своих бросков в «рамку» – их было 23. Кожокарь справился с шайбой 26 раз. «Атланты», кстати, лишились даже теоретических шансов на попадание в плей-офф.

Примечательный момент, к нижегородскому коллективу не относящийся: 23 февраля в «восточной» встрече «Снежные Барсы» (Астана) – «Стальные Лисы» (Магнитогорск), закончившейся с результатом 2:8, нападающий уральцев Андрей Олейников отгрузил в ворота соперника пять шайб. Это шестой пента-трик в истории Молодёжной хоккейной лиги.

Между прочим, в магнитогорской команде, где 5 февраля дебютировал 16-летний сын Сергея Мозякина – Андрей, Олейников к 26 февраля не входил даже в десятку лучших бомбардиров – 17 очков (10 + 7) в 37 матчах. Первый бомбардир «Чайки» Аким Коломаров в 59 играх заработал 37 очков (15 + 22). 35 баллов (18 + 17) набрал наш лучший снайпер Кирилл Клопов, 34 (14 + 20) – Сергей Жилов. При этом Клопов и Жилов не пропустили ни одной из 60 встреч.

86 очков хватает автозаводцам для того, чтобы держаться в конференции «Запад» на 7-м месте. Сегодня, 28 февраля, во Дворце спорта имени Виктора Коноваленко мы принимаем МХК «Динамо СПб», 2 марта состоится повторный поединок. Начало обеих игр – в 17.00. В это же время будут первые вбрасывания в матчах «Чайка» – «СКА-1946» 5-го и 6-го числа. На том «регулярка» завершится. Верим, что и третья команда торпедовской системы выступит в кубковой стадии. И не просто выступит, а пройдёт далеко.

Александр РЫЛОВ

Врач МФК «Оргхим» Александр Молев, работавший ранее в «Торпедо» и «Чайке», в составе медицинской бригады мужской хоккейной сборной страны стал причастен к её победе на Олимпиаде.

Игрок «Оргхима» Максим Серебряков с 21 голом занимает 4-е место в списке бомбардиров.

МИНИ-ФУТБОЛ

Во второй раз в чемпионате России (высшая лига, конференция «Запад») «Оргхим» взял верх над клубом из Рязани. Эта победа стала для нижегородцев четвёртой подряд – повторение успешной серии на старте сезона. Но впереди у нашей команды – три кряду выездных матча против лидеров. Это будет настоящая проверка на прочность!

Грядёт мартовское испытание

Оргхим (Нижегородская область) – Элекс-Фаворит (Рязань) – 6:2 (2:1). 24 февраля. ФОК «Мещерский». 500 зрителей.
Голы: Серебряков (8, 17, 49), Телегин (46), Голубев (48, 48) – Куликов (25), Савлук (28).
«Оргхим»: Боронин (Рябинин, 29); Ющенко, Смородин, Навальнев, Голубев; Телегин, Серебряков, Сурин, Святкин; Смотраков; Бритов, Горбунов, Кулагин (не играли).
Предупреждения: не было – Галуев (12), Мурашкин (24), Чекмарёв (45).
Судьи: Иванов (Хотьково, Московская область), Дарчиев (Санкт-Петербург).

Наша команда, безусловно, понимала, что в преддверии сложнейшего выезда крайне необходимо пополнять очковый багаж. Ведь вся борьба за место в четвёрке ещё впереди. Между тем 3 марта мы будем держать экзамен перед КПРФ-2, 11-го – перед московским «Спартаком», 17-го – перед клубом «Алмаз-АЛРОСА»…

В поединке с рязанцами «Оргхим» сразу приступил к активным действиям, открыв счёт на 8-й минуте после классической трёхходовки. Максим Серебряков в падении замкнул прострел из угла площадки. Он же удвоил перевес благодаря дальнему удару, когда отпасовал Александр Телегин, вводивший мяч из аута. Была ещё масса возможностей уйти на перерыв при комфортном счёте, но вместо этого мы пропустили гол в раздевалку. А в начале второго тайма рязанцы и вовсе уравняли чаши весов. После розыгрыша углового совсем не обязательный мяч пропустил Андрей Боронин, уступивший после этого место в «рамке» Сергею Рябинину.

Александр Телегин бурно праздновал взятие ворот.

Фото со страницы МФК «Оргхим» в соцсети «ВКонтакте»

Началась очень нервная игра, где и те и другие упускали реальные шансы выйти вперёд. И всё же удача улыбнулась хозяевам. Ключевым стал гол Телегина, когда оставалось играть меньше пяти минут. Серебряков вводом мяча из аута исполнил эдакий черпачок через всю ширину площадки, а Телегин фантастическим ударом с лёта положил мяч в дальний угол – 3:2! Через пару минут герой эпизода перехватил мяч в центре поля и сделал передачу на правый фланг Дмитрию Голубеву, который «выстрелом» под перекладину фактически снял все вопросы о победителе. Пятый и шестой мячи влетели уже в пустые ворота гостей.

Рашид КАМАЛЕТДИНОВ, главный тренер «Оргхима»:

– Приятно побеждать в равной борьбе. В первом тайме повели 2:0, при этом не использовали много голевых моментов. Вратарь гостей, можно сказать, поймал кураж. Да ещё и счёт сравнялся в начале второго тайма, после чего игра пошла до гола. Нам удалось забить этот гол после наигранного «стандарта». Затем соперник подсел, и мы его додавили.

Дмитрий ВИТЮГОВ

	И	В	Н	П	М	О
1. Алмаз-АЛРОСА	19	15	1	3	123-58	46
2. Спартак	18	13	3	2	104-53	42
3. КПРФ-2	18	13	2	3	75-36	41
4. Оргхим	**18**	**11**	**2**	**5**	**93-70**	**35**
5. МосПолитех	18	9	2	7	73-76	29
6. Ядран	18	9	1	8	97-77	28
7. Элекс-Фаворит	18	7	3	8	73-76	24
8. Заря	14	7	0	7	58-67	21
9. Волга-Саратов	16	6	2	8	50-55	20
10. Красная гвардия	18	5	3	10	58-89	18
11. Хазар	15	3	4	8	53-69	13
12. ЛГТУ-Липецк	18	3	2	13	57-110	11
13. Динамо	17	3	2	12	54-87	11
14. Газпром-Югра-дубль	17	2	3	12	55-100	9

ФУТБОЛ

Зимний призыв «Олимпийца»

Сразу с восемью новыми игроками заключил контракты нижегородский клуб, который уже 4 марта проведёт выездной матч первенства ФНЛ против «Тюмени». В их числе есть легионеры из Украины и Хорватии.

Представляем новобранцев.

№ 8. Руслан Заерко (рост – 171 см, вес – 71 кг). Родился 27 июня 1993 года. Полузащитник. Воспитанник столичной школы «Юность Москвы – ФШМ». Выступал за «Строгино» (Москва), «Торпедо» (Москва), «Луч-Энергию» (Владивосток).

№ 14. Виктор Сергеев (181 см, 72 кг). Родился 18 апреля 1993 года. Нападающий. Воспитанник старооскольского футбола. Выступал за «Факел-мол.» (Воронеж), «Сибирь-2» (Новосибирск), «Сибирь» (Новосибирск), «Энергомаш» (Белгород).

№ 24. Виталий Федорив (180 см, 75 кг). Родился 21 октября 1987 года. Защитник. Воспитанник киевского «Динамо». Выступал за «Динамо», «Динамо-2» и «Динамо-3» (Киев), «Амкар» (Пермь), «Кривбасс» (Кривой Рог), «Спартак» (Юрмала), «Говерлу» (Ужгород), «Олимпик» (Донецк), сборную Украины.

№ 33. Ловре Чирьяк (178 см, 73 кг). Родился 2 ноября 1991 года. Нападающий. Воспитанник футбольной школы города Задар (Хорватия). Выступал за «Шкендию-79» (Македония), «Задар» (Хорватия), «Целье» (Словения), «Интер Запрешич» (Хорватия).

№ 87. Игорь Безденежных (175 см, 65 кг). Родился 8 августа 1996 года. Полузащитник. Воспитанник уфимского футбола. Выступал за «Уфу» и «Уфу-2», юношескую и молодёжную сборные России.

№ 91. Лео Гогличидзе (179 см, 78 кг). Родился 29 апреля 1997 года. Защитник. Воспитанник ФК «Краснодар». Выступал за «Краснодар-мол.», «Краснодар-2», молодёжную сборную России.

№ 94. Дан Спэтару (174 см, 72 кг). Родился 24 мая 1994 года. Полузащитник, нападающий. Воспитанник кишинёвского «Зимбру». Имеет опыт игры за «Зимбру», румынские клубы: «Астра» (Плоешти), «Динамо» (Бухарест) и КСМС (Яссы). Привлекался в молодёжную и первую сборные Молдавии. Большую часть нынешних зимних сборов прошёл с киевским «Динамо».

№ 95. Антон Бочаров (180 см, 71 кг). Родился 14 января 1995 года. Защитник. Воспитанник самарского футбола. Выступал за «Крылья Советов-мол.» (Самара), «Сызрань 2003», «Ладу-Тольятти», «Носту» (Новотроицк), «Зенит-Ижевск».

Тем временем на сборах в Турции наша команда провела очередные контрольные матчи. Подопечные Николая Писарева поочерёдно обыграли одного из лидеров армянского футбола, «Бананц», – 2:1 (отличились Тимур Аюпов и Чирьяк), действующего чемпиона Армении, «Алашкерт», – 2:0 (Даниил Фомин, Бочаров).

Два заключительных матча в Белеке принесли ничейные результаты. Пропустив гол в начале игры с «Томью» (17-е место в ФНЛ на данный момент), «Олимпиец» ушёл от поражения на 63-й минуте: Игорь Беляков замкнул передачу хорвата Чирьяка – 1:1. Наш состав: Анисимов, Хайруллов, Морозов (Бочаров, 54), Федорив, Горбунов, К. Маляров, Заерко, Аюпов, Чирьяк, Нежелев (Сергеев, 66), Беляков. А перед отъездом домой нижегородский клуб разошёлся по нулям с чемпионом Латвии последних двух сезонов – «Спартаком» из Юрмалы. «Олимпиец» выступал в следующем составе: Анисимов, К. Маляров (Абрамов, 65), Хайруллов (Полянин, 65), Федорив (Морозов, 65), Филин (Хрипков, 65), Горбунов (Гогличидзе, 65), Заерко (Фомин, 65), Безденежных, Нежелев (Бочаров, 65), Беляков (Сорочкин, 65), Чирьяк (Сергеев, 65).

Добавим, что на южных сборах «Олимпиец» провёл в общей сложности 11 контрольных матчей. Итог – 5 побед, 2 ничьих, 4 поражения; мячи – 18:17.

Естественно, другие клубы ФНЛ в зимнее трансферное окно тоже пытались укрепиться. В первую очередь нужно сказать про неожиданный переход лучшего бомбардира турнира Андрея Козлова (15 мячей) из «Енисея» в «Оренбург». В то же время «Оренбург» покинули такие известные футболисты, как Инал Гетигежев (перешёл в «Химки») и Михал Дюриш («Анортосис», Кипр). Илья Кухарчук сменил «Тамбов» на «Томь». Серьёзно усилилась «Балтика», дозаявившая Павла Голышева («Крылья Советов»), Максима Григорьева («Урал»), Дмитрия Торбинского («Пафос», Греция), Сампайо Силву («Гремио», Бразилия). Также отметим, что «Луч-Энергию» возглавил Александр Григорян, а воспитанник нижегородского футбола Дмитрий Айдов продолжит свою карьеру в ФК «Ротор-Волгоград».

Большие трудности ждут «Волгарь», занимающий пока 8-е место. Из-за финансовых проблем команду покинули почти все ведущие игроки, и вообще будущее астраханского клуба очень туманное.

Подготовил Дмитрий СЛАВИН

БАСКЕТБОЛ

Достойный дебют Петра

Сборная России, выступающая в группе «Е» отборочного этапа чемпионата мира-2019, практически гарантировала себе выход в следующую стадию. В День защитника Отечества в составе главной баскетбольной команды страны дебютировал форвард «Нижнего Новгорода» Пётр Губанов.

Безусловно, капитану «горожан» в некоторой степени подфартило. Своих лидеров не отпустили в сборную ЦСКА и «Химки», которые в это время играли в Евролиге. Вдобавок наставник российской дружины Сергей Базаревич недосчитался нескольких баскетболистов из-за травм.

Сборная Франции в Страсбурге тоже предстала в обновлённом виде. В её составе остался лишь один участник Евробаскета-2017 – Борис Диао, которому скоро стукнет 36. И надо же, именно он стал героем поединка!

У россиян в стартовой пятёрке вышли сразу трое экс-игроков БК «НН»: капитан Дмитрий Хвостов, Евгений Бабурин и Дмитрий Кулагин (все – из краснодарского клуба «Локомотив-Кубань»). Губанов впервые появился на площадке на 5-й минуте и сразу отметился фолом в атаке. Всего Пётр сыграл в этом матче 24 минуты 42 секунды и набрал 7 очков (двухочковые броски – 2 из 3, трёхочковые – 1 из 2). Достойные показатели для дебюта. Россияне могли выиграть напряжённое противостояние в основное время, но глупейшие фолы и нереализованная последняя атака привели к овертайму – 61:61. А там всё решилось на последних секундах при весьма спорных обстоятельствах. Французы выбросили мяч из-за лицевой, а находившийся под нашим щитом Диао явно оттолкнул рукой Сергея Карасёва – 74:75.

После игры Пётр Губанов дал интервью для сайта Российской федерации баскетбола.

– Очень приятные ощущения – играть за национальную сборную, – сказал форвард БК «НН». – Куча положительных эмоций. Конечно, очень хотелось в дебютном матче выиграть, и мы были очень близки к этому. Несмотря на то что я уже довольно опытен, волнение всё равно было. Наверное, оно где-то сыграло отрицательную роль. Какие-то фолы получал на эмоциях. Но в целом – здорово!

Уже через день, в воскресенье, сборной России противостояла в Перми Босния и Герцеговина. Губанов, вышедший на этот раз в стартовой расстановке, вновь набрал 7 очков (двухочковые – 2 из 4, трёхочковые – 1 из 1). На площадке он находился 19 минут 24 секунды. Нашей команде удалось взять убедительный реванш за выездное поражение на старте квалификации – 70:53.

ШАХМАТЫ

Между тучами и морем гордо реет «БУРЕВЕСТНИК»

В разгаре второй сезон командного онлайн-турнира по быстрым шахматам PRO Chess League. Если в прошлом году «Буревестники Горького» сенсационно добрались до четвертьфинала, то сейчас наша команда, поменявшая название на «Волжские Буревестники», ведёт отчаянную борьбу за сохранение прописки в престижных соревнованиях.

! **В PRO Chess League участник может играть в любом месте, но компьютер обязательно должен быть оснащён веб-камерой. Кроме того, модераторы используют специальные программы, позволяющие вычислять читеров – шахматистов, использующих подсказки.**

ПРЫГНУЛИ ВЫШЕ ГОЛОВЫ

Шахматные баталии в сети Интернет уже стали не просто забавой, а серьёзной битвой умов. Благодаря известному порталу Chess.com в 2016 году был организован первый командный турнир, мгновенно ставший популярным. Ещё бы, ведь в нём решил испытать свои силы целый ряд лучших гроссмейстеров планеты! По инициативе тренера-преподавателя СДЮСШОР № 3 Евгения Присталова и любителя шахмат Юрия Соломатина в Нижнем Новгороде тоже была создана команда, бросившая вызов звёздам чёрно-белых клеток. Её костяк составили местные спортсмены, но во время матчей можно было использовать одного «легионера». И этой опцией «Буревестники» успешно пользовались. Самым известным шахматистом в нашей команде оказался чемпион мира среди юниоров, чемпион России 2012 года Дмитрий Андрейкин. Он входит в тридцатку сильнейших мирового рейтинга в рапиде. «Буревестники Горького» добрались до финала Восточного дивизиона, где их поджидали «Норвежские Гномы» во главе с чемпионом мира Магнусом Карлсеном. В жарком противостоянии Андрейкин даже обыграл шахматного короля, но общий счёт был всё же не в нашу пользу – 6,5 на 9,5 очка.

– На самом деле в первом сезоне мы прыгнули намного выше головы, – отмечает руководитель «Буревестников» Юрий Соломатин. – Успешно сыграли в своём дивизионе, потом в плей-офф прошли «Рижских Волшебников» и «Будапештский Гамбит». Но сейчас уровень сопротивления заметно вырос, многие команды серьёзно усилили свои составы. Естественно, и нам пришлось заниматься поисками людей со стороны. Пришлось даже поменять название команды, так как мы стали представлять весь поволжский регион. Это позволяет нам задействовать больше шахматистов высокого уровня. В Нижнем Новгороде, безусловно, есть сильные спортсмены, но некоторые из них, к сожалению, со скепсисом относятся к подобным турнирам. Из наших земляков за команду успешно играют Илья Дудукин и Михаил Горожанин – мастера ФИДЕ.

В середине партии против Магнуса Карлсена у Ильи Дудукина, игравшего белыми фигурами, ещё была очень крепкая позиция.

УРОКИ ОТ МАГНУСА И ВИШИ

Мы спросили, каким образом удаётся приглашать в команду игроков высокого уровня.

– Профессиональные шахматисты, даже играя из дома, должны получать вознаграждение за свою работу. Так как у нас нет никакого финансирования извне, мне приходится использовать личные сбережения, чем-то жертвовать в своей жизни. Однако это стоит того! В трёх турах с участием Дмитрия Андрейкина мы одержали две победы, которые пока остаются у нас единственными в этом сезоне.

Фотографии – из соцсети «ВКонтакте» и от команды «Волжские Буревестники»

Несмотря на основную работу в таможне, Илья Дудукин по-прежнему является одним из сильнейших нижегородских шахматистов.

Недавно привлекли в команду гроссмейстера из Москвы Сергея Григорьянца, который тоже здорово нам помогает. В его активе, кстати, ничья с Карлсеном на декабрьском чемпионате мира по быстрым шахматам и блицу в Саудовской Аравии.

В текущем сезоне «Волжским Буревестникам» уже посчастливилось сразиться за виртуальной доской с двумя топ-шахматистами – Магнусом Карлсеном и Вишванатаном Анандом. Норвежец выиграл все четыре партии, а индиец взял 3,5 очка. Понятно, что оба матча наши проиграли. В настоящий момент команда «Мумбайские Грузчики», ведомая Анандом, лидирует в Восточном дивизионе, а «Буревестники» занимают предпоследнее, 7-е место. Как и в прошлом году, в соревнованиях участвуют 32 команды, разделённых на четыре дивизиона.

– Впереди ещё два матча – против «Троллей из Осло» (28 февраля) и команды «Дели Динамит» (7 марта). Соперники очень серьёзные, но есть шансы справиться с ними и остаться в числе участников лиги. Если выступим неудачно, осенью можно будет участвовать в квалификации за право в третий раз сыграть в престижном турнире, – подытожил Юрий Соломатин.

ПЛОДЫ НА ЭМОЦИЯХ

Второй сезон подряд в онлайн-турнире принимает участие нижегородский мастер ФИДЕ Илья Дудукин. Он поделился с нами впечатлениями о виртуальных сражениях.

– Илья, насколько интересно вам участвовать в таких соревнованиях?

– Если честно, то первоначально испытывал некий скепсис. Какой-то непонятный турнир в Сети… Но когда увидел, что там собираются играть суперзвёзды, все сомнения отпали. В конце концов, здесь, в Нижнем, мы варимся в одном соку, а испытать себя на новом уровне всегда интересно и полезно.

– И как оцените собственную игру?

– В прошлом сезоне, считаю, выступал довольно неплохо. В активе есть победы и над мастерами спорта, и над гроссмейстерами, чей рейтинг значительно выше моего. А в этом году результаты уже похуже.

– Может быть, сказывается тот факт, что «Буревестники» нынче играют каждый в своей квартире?

– Прежде действительно был больший энтузиазм, эмоциональный подъём, когда во время матчей мы собирались в шахматном клубе на Стрелке. Чувствовалось некое единение, общались, обсуждали прошедшие партии друг с другом. Но сейчас в команде появилось больше «варягов» из других городов, поэтому все сидят по домам. В этом есть и плюсы, и минусы.

– Бывает такое, что по ходу игры начинаете подозревать, что против вас играет не человек?

– Не припомню, чтобы кто-то из моих соперников делал компьютерные ходы. Но на самом деле такая проблема существует. Одну из команд в прошлом сезоне даже дисквалифицировали: организаторы поймали за руку читеров. К слову, и наша команда тогда попала под подозрение: очень здорово играл кандидат в мастера спорта Антон Яценко. Руководитель команды Юрий Соломатин даже снимал нас всех во время процесса на видео. Конечно, Антон никакими подсказками не пользовался и никаких дисциплинарных мер к нам не применили.

Положение команд после 4-х туров: Франция – 4 победы, Россия, Босния – по 2, Бельгия – 0. Нашей сборной осталось сыграть в Бельгии (29 июня) и дома с французами (2 июля).

Сборная Сербии (группа «G»), за которую играл другой форвард «Нижнего» – Стеван Еловац, тоже экспериментировала с составом. Это вылилось в выездное поражение от Германии – 74:79. Почти за 22 минуты Еловац набрал 9 очков. В следующем матче сербы вырвали победу в Австрии – 82:81. Игра была своего рода противостоянием экс-«горожанина» Рашида Махалбашича (22 очка) и Еловаца (21), они были лучшими в своих командах. Сербы, кстати, уже обеспечили себе выход во второй групповой раунд.

Дмитрий ВИТЮГОВ

ПРИ ПОГОНАХ

Пас в прошлое

Его не стало 6 августа 1996 года. Террористы штурмовали здание Управления по борьбе с организованной преступностью в Грозном, им противостояли бойцы нижегородского СОБРа. Прикрывая отход товарищей, в бою был дважды ранен капитан милиции Евгений Шнитников. Он продолжал вести огонь по бандитам до последнего. Экипаж эвакуировался без потерь. Истекающего кровью Шнитникова наши бойцы вынесли из-под обстрела. Жить ему оставалось всего несколько часов…

Главное управление МВД России по Нижегородской области в течение года проводит десятки различных спортивных соревнований. Но те, что посвящены памяти погибших товарищей, стоят особняком. Сотрудники правоохранительных органов приходят на них с особым настроем и настроением. Об этом говорили участники турнира по мини-футболу, посвящённого памяти Героя России Евгения Шнитникова. В канун Дня защитника Отечества он прошёл на базе спорткомплекса «Динамо».

Как жил и служил Евгений Петрович, вспоминали член Общественного совета при ГУ МВД, председатель Совета ветеранов нижегородских органов внутренних дел, генерал-майор милиции в отставке Пётр Сибирёв и подполковник милиции в отставке Александр Казаков. Открыл турнир начальник отдела профессиональной подготовки Управления по работе с личным составом (УРЛС) ГУ МВД полковник полиции Сергей Якушев.

А потом было несколько часов упорной борьбы, и вот, они, сильнейшие. Победителем турнира по мини-футболу, посвящённого памяти Героя России Евгения Шнитникова, стала команда Главного управления. Второе место досталось сборной администрации нашего областного центра. На третьем расположились футболисты Института ФСБ России (Нижний Новгород).

Елена ВЛАСОВА

ВОЛЕЙБОЛ

Есть десятка!

Победная серия нижегородской «Спарты» в женской высшей лиге «А» чемпионата России достигла десяти матчей. От третьего места нас отделяют всего две победы.

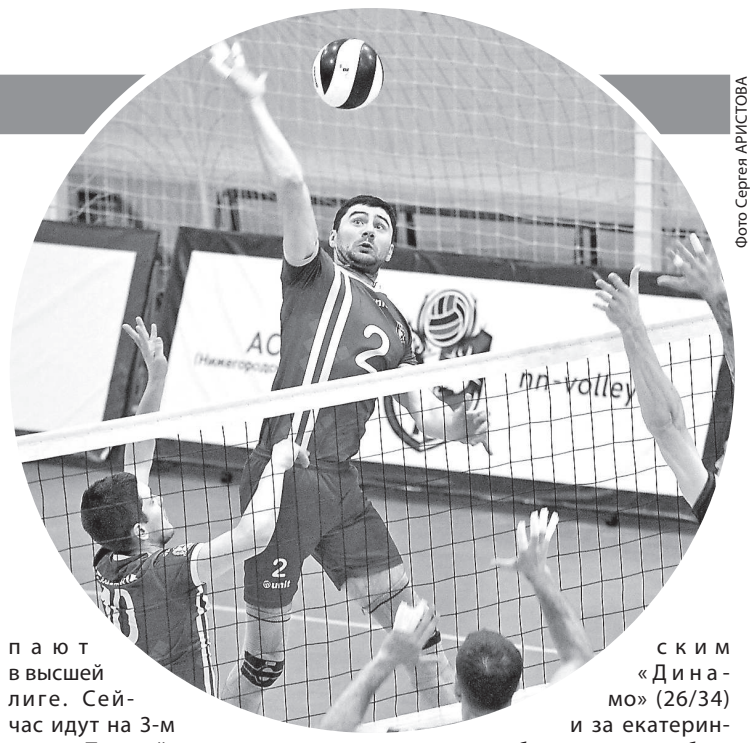

Фото Сергея АРИСТОВА

Накануне тура наша команда объявила о подписании соглашения с очередным новичком. Правда, новичок условный. 29-летняя доигровщица Инна Фомина первый раз перебралась в «Спарту» из Челябинска в 2006 году ещё под фамилией Давыдова. На некоторое время из-за рождения ребёнка Инна приостановила карьеру, а нынешний сезон начала в клубе суперлиги «Динамо-Метар» (Челябинск).

Домашние матчи против 7-й из 12 команд турнира, «Тюмени-ТюмГУ», нижегородки провели достаточно уверенно. Итог – 3:1 (23:25, 25:12, 25:16, 25:17), 3:1 (25:20, 19:25, 25:20, 25:20).

Положение лидирующей группы (у каждой команды – 30 игр): Северянка (Череповец) – 26 побед, ЮЗГУ-Атом (Курская область) – 22, Приморочка (Владивосток), Тулица (Тула) – по 20, Спарта, Липецк-Индезит – по 19.

3–4 марта «Спарта» проведёт определяющие матчи в Туле.

* * *

В мужской высшей лиге «А» наша АСК продолжает чередовать победы и поражения. Даже в родных стенах.

Справедливости ради отметим, что соперник у нижегородцев был крепкий – столичный МГТУ. Эта команда в 2001 году стала чемпионом России. В том составе были Тарас Хтей, Роман Архипов, Павел Зайцев, Максим Терёшин… Но с 2005 года «студенты» выступают в высшей лиге. Сейчас идут на 3-м месте. Первый матч остался за АСК – 3:2 (27:25, 22:25, 14:25, 25:22, 15:11). А в повторном поединке гости не оставили нам никаких шансов – 0:3 (18:25, 22:25, 16:25).

МГТУ (24 победы в 32 матчах) продолжает погоню за челябинским «Динамо» (26/34) и за екатеринбургским клубом «Локомотив-Изумруд» (30/34). АСК идёт на 7-й позиции (13/32). 10–11 марта мы встречаемся на выезде с «Грозным», который отстаёт от нас на один выигрыш (8-е место среди 11 команд).

Дмитрий СЛАВИН

НИЧЬЯ БЫЛА БЛИЗКА

– Недавно вы противостояли шахматному лидеру Магнусу Карлсену, чей рейтинг выше вашего почти на 400 пунктов. Когда узнали, что придётся с ним играть?

– О том, что Магнус сможет помочь своей команде, стало известно только накануне. Дело в том, что в это же самое время он выступал на крупном турнире в голландском городе Вейк-ан-Зее. Но так совпало, что в тот день у него образовался выходной. В отличие от других норвежец отдыхать не стал, ещё раз доказав, что шахматы для него всегда на первом месте.

– Готовились ли к партии специально?

– Понимаете, когда тебе противостоит такой мастер, умеющий делать абсолютно всё, что-то готовить под него практически нет смысла. Тем более что я не профи, основной моей работой является служба в таможенных органах. Просто пробежался по дебютным репертуарам.

– Как складывалась игра?

– Я спокойно разыграл дебют белыми, получил вполне приятную позицию. У меня были ферзь и слон, а у Карлсена – ферзь и конь. Но моя небольшая неточность на 28-м ходу привела к итоговой неудаче. На 42-м ходу я был вынужден признать поражение, так как пешка соперника прорывалась в ферзи. Потом проанализировал партию, и есть все основания полагать, что ничейный исход в той расстановке был самым реальным.

– То есть лидер мирового рейтинга вас ничем не удивил?

– Как сказать? Он ничего сверхъестественного не продемонстрировал в дебюте, спокойно разменивал фигуры. Но в том и заключается класс спортсмена, что даже малейшую ошибочку он может максимально использовать. Это, собственно, и получилось. У Карлсена такой уровень, что в любой части партии он способен получить превосходство над любым шахматистом.

– А каково это чисто физически – сыграть в туре четыре партии подряд с разными соперниками?

– При контроле времени 15 минут + 2 секунды на каждый ход это нормально. Тем более что мы, нижегородцы, периодически играем и больше партий за сутки – в соревнованиях под эгидой ФШНО. Так что натренированы!

– В каких ближайших соревнованиях планируете принять участие?

– В марте у нас пройдёт традиционный всероссийский шахматный фестиваль «Кубок Минина и Пожарского». Из-за занятости на работе я вряд ли сыграю в классике, но в других видах программы постараюсь выступить. Год назад в блице я смог занять второе место, опередив целый ряд рейтинговых соперников. Надеюсь достойно выступить и этой весной!

Дмитрий ВИТЮГОВ

! **Призовой фонд онлайн-турнира составляет 50 тысяч долларов, 20 из которых достанутся победителям. В прошлом году первый приз взяла американская команда «Архиепископы из Сент-Луиса» во главе с Уэсли Со.**

! **В матче разыгрывается 16 очков. Одна четвёрка играет с другой (каждый с каждым), все очки суммируются. Средний рейтинг команды не должен превышать 2500 пунктов.**

! **«Волжские Буревестники» – единственная российская команда, принимающая участие в интернет-турнире.**

КРОССВОРД

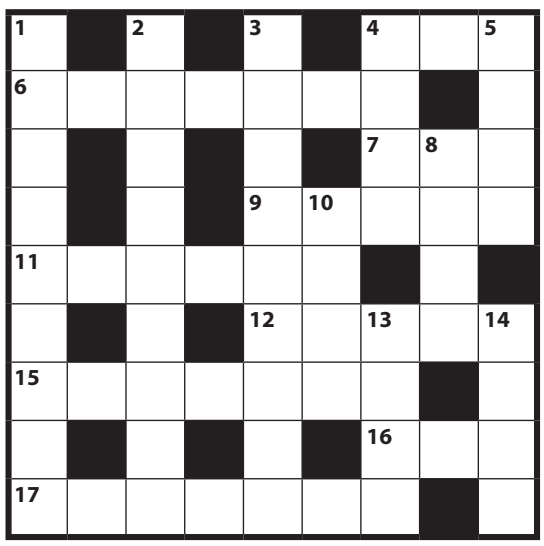

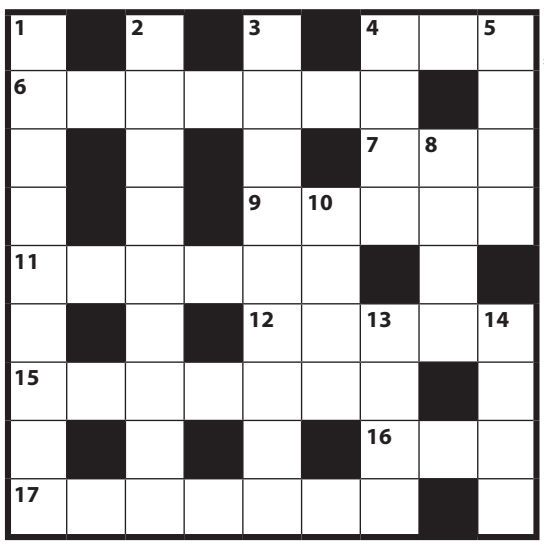

Составил Алексей МЕЛЁШИН

К каждому пункту дано по два определения. Подыщите отгаданным словам места в двух одинаковых кроссвордных сетках, ориентируясь на буквы в пересечениях.

По горизонтали:

4. • Выступ на подошве футбольной бутсы. • «Нас на ошибок путь тернистый земная тащит круговерть. Но вдруг однажды снег искристый на … заставит замереть» (из книги стихов биатлонистки Екатерины Юрловой «В ожидании весны»).

6. • Исполнительница главной роли в фильме «Спортлото-82». • Советская лыжница, ставшая первой спортсменкой, выигравшей дистанцию 20 км на чемпионате мира (1978, Лахти).

7. • Как в годы своего становления (1991–2002) сокращённо назывался государственный телеканал, который покажет финальный матч ЧМ-2018 по футболу? • Сильнейшая баскетбольная лига мира (аббревиатура).

9. • Главный тренер хоккейной команды «Кварц» (Бор). • Выдающийся югославский баскетболист, чьим именем названа одна из площадей Загреба.

11. • Падение с тактической целью бейсболиста нападающей команды на подушку базы в надежде избежать осаливания. • Знаменитый лётчик, стоящий на постаменте там, где каждый год в День города финишируют нижегородские бегуны, штурмующие лестницу его же имени.

12. • Продольные и поперечные связи, образующие каркас корпуса спортивной яхты. • Город, принимавший в 2010 году первые Африканские юношеские игры.

15. • В каком штате США базируются «Иноходцы» из НБА? • «Старая …» – так в Италии называют футбольный клуб «Ювентус».

16. • Помещение для проведения уроков физкультуры в школе. • «Вот здесь стояли, вдохновлялись и, слыша … трибун и вой, бежали, прыгали и мчались не за медалью – за судьбой» (Анна Митуневич).

17. • Знаменитая пустыня в Чили, где ещё два года назад проводились этапы ралли «Дакар». • Настоящее имя создателя группы «Цветы», принимавшей участие в культурной программе Олимпиады-80.

По вертикали:

1. • Спортивная специализация чемпионки Олимпиады-2018 Натали Гайзенбергер из Германии. • «Есть там ручка-…, карандашик-самогрызка, есть конструктор «Сделай сам» весом двадцать килограмм!» (Марина Бородицкая.)

2. • Национальность каждой из трёх спортсменок, поднявшихся в феврале этого года на олимпийский пьедестал после конькобежных забегов на 3000 метров. • Жительница страны, где был разыгран Суперкубок УЕФА по футболу 2017 года («Реал» – «Манчестер Юнайтед» – 2:1).

3. • Диагональная нападающая, чемпионка мира по волейболу 2010 года в составе сборной России, на протяжении пяти лет носившая фамилию Обмочаева. • Профессия Алексея Леонова, возглавлявшего Всесоюзный совет ГТО.

4. • Музыкальное сочинение Исаака Дунаевского на тему спорта, начинающееся словами: «Нука, солнце, ярче брызни, золотыми лучами обжигай!» • Прозвище голкипера Валерия Шанталосова в нижегородском «Локомотиве».

5. • Сопровождавшиеся слезами громкие жалобные звуки Тани, уронившей в речку мячик. • Музыкальный инструмент, поднимавший детей на зарядку в пионерском лагере.

8. • Как зовут вратаря лондонского «Челси» и сборной Бельгии по футболу Куртуа? • «Криминальный» инвентарь бейсболиста.

10. • Имя бывшего игрока нижегородской «Волги» Марцваладзе. • Баскетболист Едешко или борец Ярыгин.

13. • Зверь в названиях команд КХЛ из Казани и Астаны. • Одна из четырёх точек бейсбольного поля, которых последовательно должен коснуться игрок, чтобы выиграть очко.

14. • Лучший бомбардир в истории футбольной сборной Италии, проведший всю свою карьеру в «Кальяри». • Один из самых остроумных чемпионов мира по шахматам, так определявший свой жизненный принцип: «Время, которого у нас нет, дороже фигур, которые у нас есть».

ОТВЕТЫ НА КРОССВОРД, ОПУБЛИКОВАННЫЙ В № 7

По горизонтали: 4. Юбиляр. **8.** Баранка. **9.** Родман. **10.** Ледовар. **12.** Ляхов. **17.** Астат (№ 85). **18.** Копьё. **19.** Окно. **20.** Бог. **21.** Чижиков. **22.** Якорь. **23.** «Урожай». **25.** Затопек. **26.** Бурлак. **27.** Вильнюс. **28.** Ярцево.

По вертикали: 1. Каменский. **2.** Замораживание. **3.** Шквал. **5.** Бросок. **6.** Лима. **7.** Ринг. **11.** Рябов. **13.** Воск. **14.** Пьер. **15.** Колумбия. **16.** Андоррец. **20.** «Болонья». **21.** «Чапаев». **24.** Дебют.

ПОД ЗНАКОМ ПЯТИ КОЛЕЦ

Для представителей, а точнее представительниц, Нижегородской области последние дни зимних Игр четырёхлетия были не столь успешными, как мы мечтали. Без наград остались и хоккеистки, и лыжница Анастасия Седова в индивидуальной гонке. Но до этого Седова, как и конькобежка Наталья Воронина, уже выполнила на Олимпиаде свою миссию. Их бронзовые медали, как принято говорить, имеют золотой отлив. Да и результат девчат с клюшками – более чем достойный.

Аккорды финальные – СОВСЕМ НЕ ПЕЧАЛЬНЫЕ

Валерия Тараканова гордится участием в Олимпиаде и надеется, что впереди у неё ещё не один такой турнир.

Фото из соцсети «ВКонтакте»

В ДВУХ ГОЛАХ ОТ ПЬЕДЕСТАЛА

Конечно, очень хотелось, чтобы с бронзовыми медалями вернулись в Нижний Новгород три хоккеистки «СКИФа» – Валерия Тараканова, Виктория Кулишова и Екатерина Лихачёва. Однако в противостоянии за третье место российские девушки не совладали с финскими – 2:3 (0:1, 1:2, 1:0). Подопечные Алексея Чистякова пропустили голы на старте периодов (2.23, 20.10), бывшая скифянка Ольга Сосина сократила разрыв (22.40), но в середине второй 20-минутки (32.18) финки восстановили разницу в две шайбы. Людмила Белякова при нашей игре в большинстве сделала счёт 2:3 (46.03), а вот перевести матч в овертайм уже не получилось. Общий итог закономерен, ведь в Финляндии с населением менее чем в пол-Москвы хоккеисток зарегистрировано втрое больше, чем в нашей стране.

Впрочем, российским девчатам вообще и нижегородским в частности всё равно огромное спасибо. Четвёртое место на Олимпиаде – крайне обидное, но ведь так высоко на зимних Играх отечественные хоккеистки ещё не поднимались!

Борьбу за бронзовые награды на арене Университета Квандон в Канныне увидели 3217 зрителей. Обладательницами медалей стали четыре бывших игрока «СКИФа»: вратари Ноора Ряти и Меери Ряйсянен, защитники Йенни Хиирикоски и Мира Ялосуо. Жаль, что не было в команде Каролины Рантамяки. 23 февраля действующему форварду нижегородского клуба исполнилось 40 лет. На нынешней Олимпиаде Ханс-Рика Валила, которая старше на пять лет, играла в нападении финской сборной во всех шести матчах…

Вратарь Валерия Тараканова участвовала в двух встречах турнира – с США (на групповой стадии) и с Канадой (в полуфинале). Пропустила от грозных и очень мастеровитых соперниц 8 шайб. Показатели Виктории Кулишовой, которую в двух последних матчах тренеры ставили в третью тройку нападения, – 6 игр, 1 очко (1 + 0). Забила она в четвертьфинале команде Швейцарии (6:2). А нападающая Екатерина Лихачёва, попадавшая в заявку четырежды, баллов за результативность не заработала.

В подтверждение слов о мастерстве сборных Канады и США: их финальная битва, за которой с трибун наблюдали около 4500 болельщиков, была на загляденье и напоминала мужской хоккей с его высокими скоростями. А как эффектно переигрывали вратарей исполнительницы буллитов! В итоге триумф праздновали американки – 3:2 Б. Это их второй титул в олимпийской истории, открывшейся для женского хоккея в 1998 году. Россия дебютировала в 2002-м.

ЛУЧШАЯ В НАШИХ РЯДАХ

Программу пхёнчханских Игр венчал женский 30-километровый масс-старт в лыжных гонках. Финишировали 45 из 47 спортсменок, саровчанка Анастасия Седова показала 11-й результат. Победила норвежка Марит Бьорген, завоевавшая 8-ю золотую и в общей сложности 15-ю олимпийскую награду – рекорд зимних Игр. Время 37-летней Бьорген – 1 час 22 минуты 17,6 секунды. Над серебряной медалисткой, Кристой Пармакоски из Финляндии, Марит добилась ощутимого превосходства – 1.49,5. Стина Нильссон из Швеции, поднявшаяся на третью ступень пьедестала, проиграла выдающейся норвежке 1.58,9, а лыжница нижегородского ЦСП – 4.29,2. При этом Седова была лучшей среди российских спортсменок: Алиса Жамбалова заняла 15-е место, Наталья Непряева – 24-е.

На церемонии закрытия соревнований в Пхёнчхане олимпийский флаг был торжественно передан делегации Пекина, который примет следующие зимние Игры в 2022 году.

9–18 марта в Пхёнчхане пройдут Паралимпийские игры-2018. В программе соревнований – шесть спортивных дисциплин: биатлон, кёрлинг, горнолыжный спорт, лыжные гонки, para-сноуборд и следж-хоккей.

Паралимпийцы из России выступят на Играх под олимпийским флагом. Страну будут представлять 33 атлета и 7 спортсменов-ведущих, сопровождающих участников состязаний.

– В целом я довольна выступлением на Олимпиаде, – приводит слова Анастасии информационное агентство «МордовМедиа» (у Седовой параллельный зачёт Нижегородская область – Мордовия). – Это были мои первые Игры. У меня появилась определённая стабильность в выступлениях, что не может не радовать. Теперь будем проводить с тренером работу над ошибками. Возвращаюсь домой с медалью и с хорошим настроением.

Напомним: на Играх-2018 Седова выиграла бронзу в эстафете 4 х 5 км. По итогам гонки на 10 км свободным стилем она стала 8-й, а ранее в 15-километровом скиатлоне – 12-й.

Когда Анастасия прилетела из Кореи в Москву, жених прямо в аэропорту Шереметьево сделал ей предложение руки и сердца.

КРИТЕРИЙ УСПЕХА – МЕДАЛИ

В воскресенье, 25 февраля, в Пхёнчхане состоялась церемония закрытия XXIII зимних Олимпийских игр. Многие надеялись, что на этом торжестве нашим спортсменам разрешат пронести национальный флаг. Увы, МОК не восстановил в правах Олимпийский комитет России, представители которой вновь шествовали под нейтральным флагом.

Однако чуть раньше наши спортсмены и болельщики всё же заявили во всеуслышание, из какой они страны. Когда хоккеисты обыграли в финале сборную Германии, то, несмотря на запреты МОК, после вручения золотых медалей исполнили национальный гимн. Международный олимпийский комитет не стал наказывать чемпионов.

– Мы понимаем, что это было сделано в большом волнении спортсменами, которые только что выиграли золотые медали в необычных обстоятельствах, – сказано в сообщении МОК.

Золото наших хоккеистов стало вторым на корейских Играх. Первое завоевала 15-летняя Алина Загитова в женском одиночном фигурном катании. А всего на этой Олимпиаде у сборной России, выступавшей в статусе «Олимпийские атлеты из России», 17 медалей: две золотых, шесть серебряных и девять бронзовых. В неофициальном общекомандном зачёте мы на 13-й строчке. Выиграли его норвежцы: 14 – 14 – 11, причём 39 наград – это абсолютный рекорд по общему числу медалей, завоёванных на одних зимних Играх. Прежнее достижение – 37 – принадлежало сборной США (Ванкувер-2010). По количеству золотых наград на Белых Олимпиадах лидировала Канада, чьи спортсмены в том же 2010 году получили 14 медалей высшей пробы. А на Олимпиаде-2018 рубеж в 14 золотых наград покорился не только норвежцам, но и немцам, которые по количеству медалей заняли второе место: 14 – 10 – 7. Обыграй они наших в хоккей, установили бы новый рекорд. На третьей позиции в неофициальном общекомандном зачёте остановились канадцы: 11 – 8 – 10.

В Кремле выступление российских спортсменов на зимних Играх четырёхлетия оценили позитивно. «Для российского спорта главными показателями являются медали. И с точки зрения полученных медалей вполне можно считать выступление наших олимпийцев успешным», – цитирует ТАСС пресс-секретаря президента России – Дмитрия Пескова. Он также указал на то, какой резонанс в стране вызвали золотые награды наших спортсменов, и отметил «национальное воодушевление, свидетелями которого все мы были». Пресс-секретарь подчеркнул, что такая поддержка болельщиков «является лучшей оценкой того, что считается приоритетным, а приоритетным считается успех на Олимпиаде».

Александр РЫЛОВ, Елена ВЛАСОВА

Нижегородский спорт. Приложение к газете «Нижегородская правда». Издаётся с января 1994 года. Выходит по средам. Электронная версия – на сайте www.pravda-nn.ru.
УЧРЕДИТЕЛЬ:
Министерство спорта Нижегородской области.
Редактор Е. А. ВЛАСОВА.

АДРЕС РЕДАКЦИИ И ИЗДАТЕЛЯ:
603006, Нижний Новгород, ул. Варварская, 32.
Телефон/факс: 428-78-55.
E-mail: nnovsport@mail.ru.
Рекламная служба: 428-94-18.

Главный редактор Л. А. АВДЕЕВА.
Редактор и издатель: ГАУ НО «НОИЦ».

Газета зарегистрирована Управлением Федеральной службы по надзору в сфере связи, информационных технологий и массовых коммуникаций по Приволжскому федеральному округу.
Регистрационный номер ПИ № ТУ 52-01227 от 29.12.2017.

Время подписания номера в печать – 27 февраля 2018 г. по графику в 19.30, фактически в 20.00.
Цена свободная.
Заказ № 1053008. Тираж 3420.
Отпечатано в типографии ОАО «Нижполиграф», ул. Варварская, 32.

ПОДПИСНОЙ ИНДЕКС ЕЖЕНЕДЕЛЬНОГО ПРИЛОЖЕНИЯ «НИЖЕГОРОДСКИЙ СПОРТ»:
П3549

16+ Газета предназначена для лиц старше 16 лет.

АРЕНА

СУМО

6+

Чемпионат и первенство России

10:30 1–4 МАРТА Дзержинск, посёлок Дачный, СРЦ «Голубая Ока»

ХОККЕЙ С МЯЧОМ

ЧЕМПИОНАТ РОССИИ 6+

«Старт» – «Волга» (Ульяновск)

19:00 2 МАРТА Стадион «Труд»

ФИГУРНОЕ КАТАНИЕ

6+

Открытое первенство Нижнего Новгорода

10:00 2–3 МАРТА КРК «Нагорный»

ГОРОДКИ

6+

Зимний лично-командный чемпионат Нижнего Новгорода

10:00 3–4 МАРТА ДЮСШ «Чайка»

ФЛОРБОЛ

МУЖЧИНЫ. СЕЗОН 2017/18 6+

«Нижегородец» – «Спартак» (Москва)

19:30 3 МАРТА; 10:00 4 МАРТА ДС «Юность»

БАСКЕТБОЛ

ЕДИНАЯ ЛИГА ВТБ 6+

«Нижний Новгород» – «Химки»

15:00 4 МАРТА КРК «Нагорный»