



Департамент
градостроительной деятельности и развития агломераций
Нижегородской области

П Р И К А З

28 марта 2018 г.

г. Нижний Новгород



**Об утверждении изменений в Правила
землепользования и застройки сельского
поселения Хвощевский сельсовет
Богородского муниципального района
Нижегородской области, утвержденные
решением Сельского Совета Хвощевского
сельсовета Богородского муниципального
района Нижегородской области
от 20 июня 2017 г. № 147**

В соответствии со статьей 8² Градостроительного кодекса Российской Федерации, статьей 2¹ Закона Нижегородской области от 23 декабря 2014 г. № 197-3 «О перераспределении отдельных полномочий между органами местного самоуправления муниципальных образований Нижегородской области и органами государственной власти Нижегородской области», пунктом 3.6² Положения о департаменте градостроительной деятельности и развития агломераций Нижегородской области, утвержденного постановлением Правительства Нижегородской области от 25 июля 2007 г. № 248, протоколом заседания комиссии по подготовке правил землепользования и застройки и иным вопросам землепользования и застройки Нижегородской области от 21 марта 2018 г. № 39

п р и к а з ы в а ю :

1. Утвердить изменения в Правила землепользования и застройки сельского поселения Хвощевский сельсовет Богородского муниципального района Нижегородской области, утвержденные решением Сельского Совета Хвощевского сельсовета Богородского муниципального района Нижегородской области от 20 июня 2017 г. № 147 (далее – правила землепользования и застройки Хвощевского сельсовета), изложив их в редакции согласно приложению к настоящему приказу.

2. Направить настоящий приказ главе местного самоуправления Хвоцевского сельсовета Богородского муниципального района Нижегородской области.

3. Рекомендовать администрации Хвоцевского сельсовета Богородского муниципального района Нижегородской области:

3.1. Обеспечить размещение настоящих изменений в правила землепользования и застройки Хвоцевского сельсовета в Федеральной государственной информационной системе территориального планирования в соответствии с требованиями статьи 57¹ Градостроительного кодекса Российской Федерации.

3.2. Обеспечить опубликование настоящих изменений в правила землепользования и застройки Хвоцевского сельсовета в порядке, установленном для официального опубликования муниципальных правовых актов, иной официальной информации.

3.3. Обеспечить размещение настоящих изменений в правила землепользования и застройки Хвоцевского сельсовета на официальном сайте администрации Богородского муниципального района Нижегородской области в информационно-телекоммуникационной сети «Интернет».

4. Настоящий приказ подлежит размещению на официальном сайте департамента градостроительной деятельности и развития агломераций Нижегородской области в информационно-телекоммуникационной сети «Интернет».

5. Настоящий приказ вступает в силу со дня его подписания.

Директор департамента



А.В.Бодриевский

Приложение
к приказу департамента
градостроительной деятельности
и развития агломераций
Нижегородской области
от 28 марта 2018 года № 07-01-06/13

**ПРАВИЛА ЗЕМЛЕПОЛЬЗОВАНИЯ И
ЗАСТРОЙКИ СЕЛЬСКОГО ПОСЕЛЕНИЯ
ХВОЩЕВСКИЙ СЕЛЬСОВЕТ БОГОРОДСКОГО
МУНИЦИПАЛЬНОГО РАЙОНА
НИЖЕГОРОДСКОЙ ОБЛАСТИ**

Нижегород
2018 год

Оглавление

Приложение	1
Глава 1. Общие положения	4
Статья 1. Основные понятия, используемые в Правилах	4
Статья 2. Назначение и содержание Правил землепользования и застройки	9
Статья 3. Субъекты и объекты градостроительных отношений	10
Статья 4. Открытость и доступность информации о землепользовании и застройке	10
Статья 5. Прова, возникшие до вступления в действие Правил	10
Статья 6. Особые положения	11
Глава 2. Регулирование землепользования и застройки органами местного самоуправления	11
Статья 7. Полномочия органов местного самоуправления в области градостроительной деятельности	11
Статья 8. Комиссия по подготовке проекта Правил землепользования и застройки сельского поселения Хвощевский сельсовет Богородского муниципального района Нижегородской области	12
Статья 9. Землепользование и застройка земельных участков на территории сельского поселения Хвощевский сельсовет Богородского муниципального района Нижегородской области	13
Статья 10. Осуществление строительства и реконструкции объектов капитального строительства на территории сельского поселения Хвощевский сельсовет Богородского муниципального района Нижегородской области	14
Статья 11. Порядок изъятия земельных участков для государственных или муниципальных нужд	16
Глава 3. Изменение видов разрешенного использования земельных участков и объектов капитального строительства физическими и юридическими лицами	16
Статья 12. Изменение видов разрешенного использования земельных участков и объектов капитального строительства физическими и юридическими лицами	16
Статья 13. Порядок предоставления разрешения на условно разрешенный вид использования земельного участка или объекта капитального строительства	16
Статья 14. Порядок предоставления разрешения на отклонение от предельных параметров разрешенного строительства, реконструкции объектов капитального строительства	17
Глава 4. Подготовка документации по планировке территории органами местного самоуправления	18
Статья 15. Назначение и виды документации по планировке территории	18
Статья 15.1. Инженерные изыскания для подготовки документации по планировке территории	19
Статья 16. Проект планировки территории	19
Статья 17. Проект межевания территории	20
Статья 18. Подготовка и утверждение градостроительных планов земельных участков	20
Статья 18.1. Утверждение документации по планировке территории	21
Глава 5. Проведение публичных слушаний по вопросам землепользования и застройки	23
Статья 19. Общие положения о публичных слушаниях	23
Статья 20. Особенности проведения публичных слушаний по проекту Правил землепользования и застройки и внесению в них изменений	25
Статья 21. Особенности проведения публичных слушаний по проекту планировки территории и проекту межевания территории	25
Статья 22. Особенности проведения публичных слушаний по вопросу предоставления разрешения на условно разрешенный вид использования и по вопросу предоставления разрешения на отклонение от предельных параметров разрешенного строительства, реконструкции объектов капитального строительства	26
Глава 6. Внесение изменений в Правила землепользования и застройки	27

Статья 23. Оснащение для внесения изменений в Правила землепользования и застройки	27
Статья 24. Порядок внесения изменений в Правила землепользования и застройки	28
Глава 7. Положения о регулировании таких вопросов землепользования и застройки	29
Статья 25. Общие принципы регулирования таких вопросов землепользования и застройки на территории сельского поселения Любимовский сельсовет	29
ЧАСТЬ II. ГРАДОСТРОИТЕЛЬНЫЕ РЕГЛАМЕНТЫ	30
Глава 8. Зоны с особыми условиями использования территории	30
Статья 29. Осуществление землепользования и застройки в зонах с особыми условиями использования территории	30
Статья 30. Охранные зоны	30
Статья 31. Санитарно-защитные зоны	32
Статья 32. Водоохранные зоны, прибрежные защитные полосы, береговые полосы	33
Статья 33. Зоны санитарной охраны источников питьевого водоснабжения	35
Статья 34. Зоны охраны объектов культурного наследия (памятников истории и культуры) народов Российской Федерации	35
Статья 35. Порядок установления градостроительных регламентов	42
Статья 36. Состав градостроительных регламентов	43
Статья 37. Общие требования к видам разрешенного использования земельных участков и объектов капитального строительства	43
Статья 38. Градостроительные регламенты. Жилая зона	44
Статья 39. Градостроительные регламенты. Общественно-деловые зоны	58
Статья 40. Градостроительные регламенты. Рекреационные зоны	80
Статья 41. Градостроительные регламенты. Производственные зоны, земли промышленности вне населенных пунктов	89
Статья 42. Градостроительные регламенты. Зоны специального назначения	115
Статья 43. Градостроительные регламенты. Зоны размещения туристской и спортивной инфраструктуры	121
Статья 44. Градостроительные регламенты. Зоны сельскохозяйственного использования	126
Статья 45. Градостроительные регламенты. Зоны с особыми условиями использования территории	128
Статья 46. Прочие зоны	132
Статья 47. Возможные виды разрешенного использования земельных участков и объектов капитального строительства	133

ЧАСТЬ I. ПОРЯДОК ПРИМЕНЕНИЯ ПРАВИЛ ЗЕМЛЕПОЛЬЗОВАНИЯ И ЗАСТРОЙКИ И ВНЕСЕНИЯ В НИХ ИЗМЕНЕНИЙ.

Глава I. Общие положения.

Правила землепользования и застройки сельского поселения Хвостевский сельсовет Богородского муниципального района Нижегородской области (далее – Правила) являются нормативным правовым актом, принятым в соответствии с Градостроительным кодексом Российской Федерации, Земельным кодексом Российской Федерации, Федеральным законом от 06.10.2003 г. № 131-ФЗ «Об общих принципах организации местного самоуправления в Российской Федерации», иными законами и иными нормативными правовыми актами Российской Федерации, законами и иными нормативными правовыми актами Нижегородской области, Уставом сельского поселения Хвостевский сельсовет Богородского муниципального района Нижегородской области, а также с учетом положений иных актов и документов, определяющих основные направления социально-экономического и градостроительного развития сельского поселения Хвостевский сельсовет Богородского муниципального района Нижегородской области, охраны его культурного наследия, окружающей среды и рационального использования природных ресурсов.

Статья 1. Основные понятия, используемые в Правилах.

Понятия, используемые в Правилах, применяются в следующем значении в соответствии с действующим законодательством, СНиПами, ГОСТами, СанПиНами и иными нормативными документами.

Арендаторы земельных участков – лица, владеющие и пользующиеся земельными участками по договору аренды, договору субаренды.

Виды разрешенного использования земельных участков и объектов капитального строительства – виды деятельности, а также объекты, осуществлять и размещать которые на земельных участках разрешено в силу наименования этих видов деятельности и объектов в составе градостроительных регламентов применительно к соответствующим территориальным зонам при условии обязательного соблюдения требований, установленных законодательством, настоящими Правилами, иными нормативными правовыми актами, нормативно-техническими документами. Виды разрешенного использования земельных участков и объектов капитального строительства включают основные виды разрешенного использования, условно разрешенные виды использования, вспомогательные виды разрешенного использования.

Водоохранная зона – территория, прилегающая к береговой линии рек, ручьев, канавки, озер, водохранилищ, на которой устанавливается специальный режим осуществления хозяйственной и иной деятельности в целях предотвращения загрязнения, засорения, заглупления указанных водных объектов и истощения их вод, а также сохранения среды обитания водных биологических ресурсов и других объектов животного и растительного мира.

Вспомогательные виды разрешенного использования земельных участков и объектов капитального строительства – виды деятельности, а также объекты, осуществлять и размещать которые на земельных участках разрешено в силу наименования этих видов деятельности и объектов в составе градостроительных регламентов применительно к соответствующим территориальным зонам при том, что такие виды деятельности, объекты допустимы только в качестве дополнительных по отношению к основным видам разрешенного использования земельных участков и объектов капитального строительства и условно разрешенным видам использования земельных участков и объектов капитального строительства и осуществляются только совместно с ними.

Высота здания, строения, сооружения – расстояние по вертикали, измеренное от проектной отметки земли до наивысшей точки плоской крыши здания или до наивысшей точки

книжка скатной крыши здания, до пантографной точки строения, сооружения может устанавливаться в составе градостроительного регламента применительно к соответствующей территориальной зоне, обозначенной на карте градостроительного зонирования.

Градостроительная деятельность - деятельность по развитию территорий, в том числе городов и иных поселений, осуществляемая в виде территориального планирования, градостроительного зонирования, планировки территории, архитектурно-строительного проектирования, строительства, капитального ремонта, реконструкции объектов капитального строительства, эксплуатации зданий, сооружений.

Градостроительный план земельного участка - документ,готавливаемый в составе проекта межевания территории или в виде отдельного документа.

Градостроительный регламент - устанавливаемые в пределах границ соответствующей территориальной зоны виды разрешенного использования земельных участков, равно как всего, что находится над и под поверхностью земельных участков и используется в процессе их застройки и последующей эксплуатации объектов капитального строительства, предельные (минимальные и/или максимальные) размеры земельных участков и предельные параметры разрешенного строительства, реконструкции объектов капитального строительства, а также применительно к территориям, в границах которых предусматривается осуществление деятельности по комплексному и устойчивому развитию территорий, расчетные показатели минимально допустимого уровня обеспеченности соответствующей территории объектами коммунальной, транспортной, социальной инфраструктур и расчетные показатели максимально допустимого уровня территориальной доступности указанных объектов для населения;

Застройщик - физическое или юридическое лицо, обеспечивающее на принадлежащем ему земельном участке строительство, реконструкцию, капитальный ремонт объектов капитального строительства, а также выполнение инженерных изысканий, подготовку проектной документации для их строительства, реконструкции, капитального ремонта.

Земельные участки общего пользования - участки, занятые проездами, улицами, проездами, автомобильными дорогами, набережными, скверами, бульварами, подземными объектами, пляжами и другими объектами, которыми бесприветвенно пользуется неограниченный круг лиц, могут включаться в состав различных территориальных зон, регламенты территориальных зон не распространяются на земельные участки общего пользования.

Земельный участок - часть земной поверхности, границы которой определены в соответствии с федеральными законами. Земельный участок как объект права собственности в иных предусмотренных Земельным кодексом Российской Федерации прав на землю является недвижимой вещью, которая представляет собой часть земной поверхности и имеет характеристики, позволяющие определить ее в качестве индивидуально определенной вещи. В случаях и в порядке, которые установлены федеральным законом, могут создаваться искусственные земельные участки.

Земельный сервитут - право ограниченного пользования чужим земельным участком, зданием, сооружением и другим недвижимым имуществом. Выделяют частный сервитут и публичный сервитут. **Частный сервитут** устанавливается на основании договора между собственником земельного участка и пользователем сервитута. **Публичный сервитут** устанавливается законом или иным нормативным правовым актом Российской Федерации, нормативным правовым актом субъекта Российской Федерации, нормативным правовым актом органа местного самоуправления в случаях, если это необходимо для обеспечения интересов государства, местного самоуправления или местного населения, без изъятия земельных участков. Установление публичного сервитута осуществляется с учетом результатов общественных слушаний. Сервитуты подлежат обязательной государственной регистрации.

Землепользователи - лица, владеющие и пользующиеся земельными участками на праве постоянного (бессрочного) пользования или на праве безвозмездного срочного пользования.

Землевладельцы - лица, владеющие и пользующиеся земельными участками на праве пожизненного наследуемого владения.

Зоны с особыми условиями использования территорий – охраняемые, санитарно-защитные зоны, зоны охраны объектов культурного наследия (памятников истории и культуры) народов Российской Федерации, водоохраняемые зоны, зоны санитарной охраны источников питьевого и хозяйственно-бытового водоснабжения, зоны охраняемых объектов. Иные зоны, устанавливаемые в соответствии с законодательством Российской Федерации.

Инженерная, транспортная и социальная инфраструктуры – комплекс сооружений и коммуникаций транспорта, связи, инженерного оборудования, а также объектов социального и культурно-бытового обслуживания населения, обеспечивающий устойчивое развитие и функционирование города.

Инженерные изыскания – изучение природных условий и факторов техногенного воздействия в целях рационального и безопасного использования территорий и земельных участков в их пределах, подготовки данных по обоснованию материалов, необходимых для территориального планирования, планировки территорий и архитектурно-строительного проектирования.

Красные линии – линии, которые обозначают существующие, планируемые (изменяемые, вновь образуемые) границы территорий общего пользования и (или) границы территорий, занятых линейными объектами и (или) предназначенных для размещения линейных объектов;

Линейные объекты – линии электропередачи, линии связи (в том числе линейно-кабельные сооружения), трубопроводы, автомобильные дороги, железнодорожные линии и другие подобные сооружения;

Линия регулирования застройки – граница застройки, устанавливаемая при размещении зданий, строений и сооружений, с отступом от красной линии или от границ земельного участка.

Малоэтажная жилая застройка – жилая застройка этажностью до 3-х этажей включительно с обеспечением, как правило, непосредственной связи квартир с земельным участком.

Минимальные и (или) максимальные размеры земельных участков – показатели наименьшей и (или) наибольшей площади и линейных размеров земельных участков, включаемые в состав градостроительных регламентов применительно к соответствующим территориальным зонам, которые выделяются на карте градостроительного зонирования.

Многэтажная жилая застройка – жилая застройка этажностью от 8 надземных этажей, предназначенная для размещения многоквартирных жилых домов.

Обладатели сервитута – лица, имеющие право ограниченного пользования чужими земельными участками (сервитут).

Объект капитального строительства – здание, строение, сооружение, объекты, строительство которых не завершено, за исключением временных построек, киосков, навесов и других подобных построек.

Основные виды разрешенного использования земельных участков и объектов капитального строительства – виды деятельности, а также объекты, осуществлять и размещать которые на земельных участках разрешено в силу наименования этих видов деятельности и объектов в составе градостроительных регламентов применительно к соответствующим территориальным зонам при этом, что выбор таких видов деятельности и объектов осуществляется правообладателями земельных участков и объектов капитального строительства самостоятельно (без дополнительных разрешений и согласований) при условии соблюдения требований технических регламентов. За исключением случаев, предусмотренных действующим законодательством.

Правила землепользования и застройки – документ градостроительного зонирования, который утверждается нормативными правовыми актами органов местного самоуправления и в котором устанавливаются территориальные зоны, градостроительные регламенты, порядок применения такого документа и порядок внесения в него изменений.

Подрядчик – физическое или юридическое лицо, осуществляющее по договору с застройщиком (техническим заказчиком) работы по строительству, реконструкции, капитальному ремонту объектов капитального строительства, их частей.

Помещение – пространство внутри объекта капитального строительства, имеющее определенное функциональное назначение и ограниченное строительными конструкциями.

Правообладатели земельных участков – собственники земельных участков, арендаторы, землепользователи и землеугодельцы.

Прибрежная защитная полоса – часть водоохранной зоны, для которой вводятся дополнительные ограничения землепользования, застройки и природопользования.

Проектная документация – документация, содержащая материалы в текстовой форме и в виде карт (схем) и определяющая архитектурные, функционально-технологические, конструктивные и инженерно-технические решения для обеспечения строительства, реконструкции объектов капитального строительства, их частей, капитального ремонта.

Процент застройки участка – элемент градостроительного регламента в части предельных параметров разрешенного строительства, реконструкции объектов капитального строительства, выраженный в процентах показателем, устанавливающим, какая максимальная часть площади каждого земельного участка, расположенного в соответствующей территориальной зоне, может быть занята зданиями, строениями и сооружениями.

Разрешение на строительство – документ, подтверждающий соответствие проектной документации требованиям градостроительного плана земельного участка или проекту планировки территории и проекту межевания территории (в случае строительства, реконструкции линейных объектов) и дающий застройщику право осуществлять строительство, реконструкцию объектов капитального строительства, за исключением случаев, предусмотренных Градостроительным кодексом Российской Федерации.

Разрешенное использование земельных участков и объектов капитального строительства – использование земельных участков и объектов капитального строительства в соответствии с градостроительным регламентом, ограниченным на использование земельных участков и объектов капитального строительства, установленными в соответствии с законодательством, а также публичными сервитутами.

Разрешение на ввод объекта в эксплуатацию – документ, который удостоверяет выполнение строительства, реконструкции объекта капитального строительства в полном объеме в соответствии с разрешением на строительство, соответствие проектного, реконструированного объекта капитального строительства градостроительному плану земельного участка или в случае строительства, реконструкции линейного объекта проекту планировки территории и проекту межевания территории, а также проектной документацией.

Реконструкция объектов капитального строительства (за исключением линейных объектов) – изменение параметров объекта капитального строительства, его частей (высоты, количества этажей, площади, объема), в том числе надстройка, перестройка, расширение объекта капитального строительства, а также замена и (или) восстановление несущих строительных конструкций объекта капитального строительства, за исключением замены отдельных элементов таких конструкций на аналогичные или иные улучшающие показатели таких конструкций элементы и (или) восстановления указанных элементов.

Саморегулируемые организации в области инженерных изысканий, архитектурно-строительного проектирования, строительства, реконструкции, капитального ремонта объектов капитального строительства (далее – саморегулируемые организации) – некоммерческие организации, сведения о которых внесены в государственный реестр саморегулируемых организаций и которые основаны на членстве индивидуальных предпринимателей и/или юридических лиц, выполняющих инженерные изыскания или осуществляющих архитектурно-строительное проектирование, строительство, реконструкцию, капитальный ремонт объектов капитального строительства.

Строительные изменения объектов капитального строительства – изменения, осуществляемые применительно к объектам капитального строительства путем нового строительства, реконструкции, пристройки, ввода строений, земляных работ, иных действий, осуществляемых на основании разрешения на строительство, за исключением случаев, когда выдача разрешений на строительство не требуется.

Строительство – создание зданий, строений, сооружений (в том числе на месте сносимых объектов капитального строительства).

Территориальная зона – территории, для которых правилами землепользования и застройки определены границы и регламенты их использования.

Территории общего пользования – территории, которыми беспрепятственно пользуется неограниченный круг лиц (в том числе площади, улицы, проезды, набережные, скверы, бульвары).

Территориальное планирование – планирование развития территорий, в том числе для установления функциональных зон, определения планируемого размещения объектов федерального значения, объектов регионального значения, объектов местного значения.

Технический заказчик – физическое лицо, действующее на профессиональной основе, или юридическое лицо, которые уполномочены застройщиком и от имени застройщика заключают договоры о выполнении инженерных изысканий, о ведении проектной документации, о строительстве, реконструкции, капитальном ремонте объектов капитального строительства, подготовка задания на выполнение указанных видов работ, предоставляют лицам, выполняющим инженерные изыскания и (или) осуществляющим подготовку проектной документации, строительство, реконструкцию, капитальный ремонт объектов капитального строительства, материалы и документы, необходимые для выполнения указанных видов работ, утверждают проектную документацию, подписывают документы, необходимые для получения разрешения на ввод объекта капитального строительства в эксплуатацию, осуществляют иные функции, предусмотренные Градостроительным Кодексом.

Технические регламенты – документы, которые приняты международным договором Российской Федерации, ратифицированным в порядке, установленном законодательством Российской Федерации, или федеральным законом, или указом Президента Российской Федерации, или постановлением Правительства Российской Федерации, и устанавливают обязательные для применения и исполнения требования к объектам технического регулирования (продукции, в том числе зданиям, строениям и сооружениям, процессам производства, эксплуатации, хранения, перевозки, реализации и утилизации).

Условно разрешенные виды использования земельных участков и объектов капитального строительства – виды использования земельных участков и объектов капитального строительства, осуществлять и размещать которые на земельных участках разрешено в силу наименования этих видов деятельности и объектов и составе градостроительных регламентов применительно к соответствующим территориальным зонам при условии получения разрешения в порядке, определенном статьей 19 Градостроительного кодекса Российской Федерации и статьями вступивших в силу Правил, и обязательного соблюдения требований технических регламентов.

Устойчивое развитие территорий – обеспечение при осуществлении градостроительной деятельности безопасности и благоприятных условий жизнедеятельности человека, ограничение негативного воздействия хозяйственной и иной деятельности на окружающую среду и обеспечение охраны и рационального использования природных ресурсов в интересах настоящего и будущего поколений.

Функциональные зоны – зоны, для которых документами территориального планирования определены границы и функциональное назначение.

Элемент планировочной структуры – часть территории поселения, городского округа или межселенной территории муниципального района (жаргал, микрорайон, район и иные подобные элементы). Виды элементов планировочной структуры устанавливаются уполномоченным Правительством Российской Федерации федеральным органом исполнительной власти.

Этажность здания – количество этажей, определяемое как сумма наземных этажей, в том числе мансардных, технических и цокольного этажа (в случае если верх его перекрытия возвышается над уровнем тротуара или отмостки не менее чем на два метра).

Понятие понятий, приведенных в настоящей статье, и Правила применяются также понятия Градостроительного кодекса Российской Федерации, Земельного кодекса Российской Федерации, федеральных законов, нормативных правовых актов Российской Федерации и Нижегородской области, связанных с регулированием землепользования и застройки.

Статья 2. Назначение и содержание Правил землепользования и застройки

1. Правила в соответствии с Градостроительным и Земельным кодексами Российской Федерации, а также иными нормативными правовыми актами Российской Федерации, Нижегородской области, муниципальными правовыми актами Богородского муниципального района и сельского поселения Хвоцевский сельсовет Богородского муниципального района Нижегородской области закрепляют в сельском поселении Хвоцевский сельсовет основные положения регулирования вопросов землепользования и застройки и их систематизацию, которые опосредованы на градостроительном зонировании - делении всей территории в границах сельского поселения на территориальные зоны с установлением для каждой из них единых градостроительных регламентов по видам и предельным параметрам разрешенного землепользования земельных участков в границах этих территориальных зон.

2. Правила разработаны в целях:

1. создания условий для устойчивого развития территории сельского поселения Хвоцевский сельсовет Богородского муниципального района Нижегородской области, сохранения окружающей среды и объектов культурного наследия;

2. создания условий для планировки территории сельского поселения Хвоцевский сельсовет Богородского муниципального района Нижегородской области;

3. обеспечения прав и законных интересов физических и юридических лиц, в том числе правообладателей земельных участков и объектов капитального строительства;

4. создания условий для привлечения инвестиций, в том числе путем предоставления возможности выбора наиболее эффективных видов разрешенного использования земельных участков и объектов капитального строительства.

Правила определяют компетенцию органов местного самоуправления и должностных лиц сельского поселения Хвоцевский сельсовет Богородского муниципального района Нижегородской области и уполномоченных исполнительных органов государственной власти Нижегородской области в сфере регулирования землепользования и застройки, устанавливают права и обязанности участников отношений по использованию земельных участков, по осуществлению застройки территории сельского поселения Хвоцевский сельсовет Богородского муниципального района Нижегородской области.

3. Правила включают в себя:

4. порядок их применения и внесения изменений в Правила;

5. карту градостроительного зонирования;

6. градостроительные регламенты.

Порядок применения Правил и внесения в них изменений включает в себя положения:

1) о регулировании землепользования и застройки органами местного самоуправления сельского поселения Хвоцевский сельсовет Богородского муниципального района Нижегородской области и исполнительными органами государственной власти Нижегородской области;

2) об изменении видов разрешенного использования земельных участков и объектов капитального строительства физическими и юридическими лицами;

3) о подготовке документации по планировке территории;

4) о проведении публичных слушаний по вопросам землепользования и застройки;

5) о внесении изменений в Правила;

6) о регулировании иных вопросов землепользования и застройки.

4. Правила обязательны для исполнения органами государственной власти, органами местного самоуправления, физическими и юридическими лицами, также должностными лицами.

осуществляющими в контрактную градостроительную деятельность на территории сельского поселения Хвощевский сельсовет Богородского муниципального района Нижегородской области.

Статья 3. Субъекты и объекты градостроительных отношений

1. Объектами градостроительных отношений в муниципальном образовании Хвощевский сельсовет Богородского муниципального района Нижегородской области является его территория и границы, установленные Законом Нижегородской области от 16.11.2005 г. №184-З «Об административно-территориальном устройстве Нижегородской области», а также земельные участки и объекты капитального строительства, расположенные на его территории.

2. Субъектами градостроительных отношений на территории сельского поселения Хвощевский сельсовет Богородского муниципального района Нижегородской области являются Российская Федерация, субъекты Российской Федерации, муниципальные образования, физические и юридические лица.

От имени Российской Федерации, субъектов Российской Федерации, муниципальных образований в градостроительных отношениях выступают соответственно органы государственной власти Российской Федерации, органы государственной власти субъектов Российской Федерации, органы местного самоуправления в пределах своей компетенции.

Статья 4. Открытость и доступность информации о землепользовании и застройке

1. Правила землепользования и застройки, документы территориального планирования, документация по планировке территории сельского поселения Хвощевский сельсовет Богородского муниципального района Нижегородской области являются открытыми для физических и юридических лиц.

2. Администрация сельского поселения Хвощевский сельсовет Богородского муниципального района Нижегородской области обеспечивает возможность ознакомления с Правилами путем:

- публикации Правил в официальном печатном издании;
- размещении Правил в сети «Интернет»;
- создания условий для ознакомления с Правилами и градостроительной документацией в администрации поселения.

3. Граждане имеют право участвовать в принятии решений по вопросам землепользования и застройки сельского поселения Хвощевский сельсовет Богородского муниципального района Нижегородской области в соответствии с действующим законодательством Российской Федерации, Нижегородской области, муниципальными правовыми актами органов местного самоуправления сельского поселения Хвощевский сельсовет Богородского муниципального района Нижегородской области.

Статья 5. Права, возникающие до введения в действие Правил

1. Принятые до введения в действие настоящих Правил нормативные правовые акты сельского поселения Хвощевский сельсовет Богородского муниципального района Нижегородской области по вопросам землепользования и застройки применяются в части, не противоречащей Правилам.

2. Разрешения на строительство, выданные физическим и юридическим лицам до введения в действие настоящих Правил, являются действительными.

3. Ответствия по поводу самовольного занятия земельных участков, самовольного строительства, использования самовольно занятых земельных участков и самовольных построек регулируются гражданским и земельным законодательством Российской Федерации.

4. Земельные участки для объектов капитального строительства, виды разрешенного использования, предельные (минимальные и (или) максимальные) размеры и предельные

параметры которых не соответствуют градостроительному регламенту, могут использоваться без увеличения срока приведения их в соответствие с градостроительным регламентом, за исключением случаев, если использование таких земельных участков и объектов капитального строительства опасно для жизни или здоровья человека, для окружающей среды, объектов культурного наследия.

5. Реконструкция указанных в пункте 4 настоящей статьи объектов капитального строительства может осуществляться только путем приведения таких объектов в соответствие с градостроительным регламентом или путем уменьшения их несоответствия предельным параметрам разрешенного строительства, реконструкции. Изменение видов разрешенного использования указанных земельных участков и объектов капитального строительства может осуществляться путем приведения их в соответствие с видами разрешенного использования земельных участков и объектов капитального строительства, установленными градостроительным регламентом.

6. В случае, если использование указанных в пункте 4 настоящей статьи земельных участков и объектов капитального строительства продолжается и опасно для жизни или здоровья человека, для окружающей среды, объектов культурного наследия, в соответствии с федеральными законами может быть наложен запрет на использование таких земельных участков и объектов.

7. Разрешенное использование земельных участков, установленное для утверждения Правил, признается действительным вне зависимости от его соответствия классификатору видов разрешенного использования земельных участков, утвержденному приказом Министерства экономического развития Российской Федерации от 01.09.2014 № 540.

Статья 6. Особые положения

1. Настоящие Правила применяются наряду с:

1) техническими регламентами (вплоть до их введения в установленном порядке и силу - нормативными техническими документами в части, не противоречащей Федеральному закону «О техническом регулировании» и Градостроительному кодексу Российской Федерации), принятыми в соответствии с законодательством в целях обеспечения безопасности жизни и здоровья людей, надежности и безопасности объектов капитального строительства, защиты имущества, сохранения окружающей среды и объектов культурного наследия;

2) иными нормативными правовыми актами сельского поселения Хвошевский сельсовет Богородского муниципального района Нижегородской области по вопросам регулирования землепользования и застройки в части, не противоречащей настоящим Правилам.

2. Правила могут быть изменены в порядке, установленном главкой 6 Правил с учетом документов территориального планирования, документации по планировке территории, изменений в такие документы, такую документацию.

3. Действия и бездействия органов в должностных лицах сельского поселения Хвошевский сельсовет Богородского муниципального района Нижегородской области могут быть обжалованы в суде.

Глава 2. Регулирование землепользования и застройки органами местного самоуправления

Статья 7. Полномочия органов местного самоуправления в области градостроительной деятельности

1. К полномочиям органов местного самоуправления поселений в области градостроительной деятельности относятся:

1) подготовка документов территориального планирования поселений, если иное не установлено законами и нормативно-правовыми актами Нижегородской области.

2) утверждение местных нормативов градостроительного проектирования поселений;

3) утверждение правил землепользования и застройки, изменений в правилах землепользования и застройки поселений, если иное не установлено законами и нормативно-правовыми актами Нижегородской области.

4) утверждение документации по планировке территории, в случаях, предусмотренных Градостроительным Кодексом Российской Федерации, если иное не установлено законами и нормативно-правовыми актами Нижегородской области.

5) выдача разрешений на строительство, разрешений на ввод объектов в эксплуатацию при осуществлении строительства, реконструкции, капитального ремонта объектов капитального строительства, расположенных на территориях поселений, если иное не установлено законами и нормативно-правовыми актами Нижегородской области.

6) принятие решений о развитии застроенных территорий, если иное не установлено законами и нормативно-правовыми актами Нижегородской области.

7) проведение осмотра зданий, сооружений на предмет их технического состояния и надлежащего технического обслуживания в соответствии с требованиями технических регламентов, предъявляемыми к конструктивным и другим характеристикам надежности и безопасности указанных объектов, требованиями проектной документации, выдача рекомендаций о мерах по устранению выявленных нарушений в случаях, предусмотренных Градостроительным кодексом;

8) разработка и утверждение программ комплексного развития систем коммунальной инфраструктуры поселений, программ комплексного развития транспортной инфраструктуры поселений, программ комплексного развития социальной инфраструктуры поселений.

Статья 8. Комиссия по подготовке проекта Правил землепользования и застройки сельского поселения Хвощевский сельсовет Богородского муниципального района Нижегородской области

1. Комиссия по подготовке проекта правил землепользования и застройки сельского поселения Хвощевский сельсовет Богородского муниципального района Нижегородской области (далее – Комиссия ОМСУ) создается для обеспечения выполнения задач градостроительного зонирования и обеспечения устойчивого развития территорий сельского поселения Хвощевский сельсовет Богородского муниципального района Нижегородской области на основе территориального планирования и градостроительного зонирования, если иное не предусмотрено Градостроительным кодексом Российской Федерации, законами и нормативно-правовыми актами Нижегородской области.

2. Комиссия ОМСУ в своей деятельности руководствуется Конституцией Российской Федерации, федеральными законами, указами и распоряжениями Президента Российской Федерации, постановлениями и распоряжениями Правительства Российской Федерации, законами и нормативными правовыми актами Нижегородской области.

3. Состав Комиссии утверждается и устанавливается Администрацией Хвощевского сельсовета Богородского муниципального района Нижегородской области.

4. Комиссия ОМСУ:

1) обеспечивает подготовку проекта Правил;

2) обеспечивает подготовку внесения изменений в правила землепользования и застройки;

3) осуществляет подготовку рекомендаций о предоставлении разрешения на условно разрешенный вид использования или об отказе в предоставлении такого разрешения с указанием причин принятого решения на основании заключения о результатах публичных слушаний по вопросу о предоставлении разрешения на условно разрешенный вид использования;

4) осуществляет подготовку рекомендаций о предоставлении разрешения на отступление от предельных параметров разрешенного строительства объектов капитального строительства или строительства, об отказе в предоставлении такого разрешения с указанием причин принятого решения на основании заключения о результатах публичных слушаний по вопросу о

представители разрешены на отклонение от предельных параметров разрешенного строительства, реконструкции объектов капитального строительства.

5. В целях реализации полномочий Комиссии ОМСУ имеет право запрашивать и получать необходимые для работы материалы и сведения по рассматриваемому вопросу.

6. Заседания Комиссии ОМСУ ведет председатель Комиссии ОМСУ, а в случае его отсутствия - заместитель председателя Комиссии ОМСУ.

Заседание Комиссии ОМСУ считается правомочным, если на нем присутствуют более половины от установленного числа членов Комиссии ОМСУ.

7. Решения Комиссии ОМСУ принимаются на заседании членов Комиссии ОМСУ.

8. Решения Комиссии ОМСУ вступают в силу с даты подписания протокола заседания Комиссии ОМСУ.

9. Заседания Комиссии ОМСУ проводятся по мере необходимости. В заседаниях Комиссии ОМСУ могут принимать участие эксперты, специалисты, представители органов местного самоуправления и представители иных заинтересованных сторон. Решение о необходимости участия перечисленных лиц принимается председателем Комиссии ОМСУ.

Председатель Комиссии ОМСУ по подготовке проекта правил землепользования и застройки назначается из числа представителей исполнительно-распорядительных органов местного самоуправления, входящих в состав Комиссии ОМСУ.

Статья 9. Землепользование и застройка земельных участков на территории сельского поселения Хвощевский сельсовет Богородского муниципального района Нижегородской области

1. Землепользование и застройка земельных участков на территории сельского поселения Хвощевский сельсовет Богородского муниципального района Нижегородской области, на которые распространяется действие градостроительных регламентов, может осуществляться правообладателями земельных участков, объектами капитального строительства с соблюдением разрешенного использования объектов и их прав.

2.1. Установленные основах видов разрешенного использования земельных участков и объектов капитального строительства является обязательным применительно к каждой территориальной зоне, в отношении которой устанавливается градостроительный регламент.

Разрешенное использование земельных участков и объектов капитального строительства может быть следующих видов:

- а) основные виды разрешенного использования;
- б) условно разрешенные виды использования;
- в) вспомогательные виды разрешенного использования.

3. При использовании и застройке земельных участков положения и требования градостроительных регламентов, содержащиеся в Правилах, обязательны для соблюдения наряду с техническими регламентами, регламентами нормативами градостроительного проектирования, иными нормативно-техническими документами и обязательными требованиями, установленными в соответствии с законодательством Российской Федерации.

4. Основные и вспомогательные виды разрешенного использования земельных участков и объектов капитального строительства правообладателями земельных участков и объектов капитального строительства, на исключение органов государственной власти, органов местного самоуправления, государственных и муниципальных учреждений, государственных и муниципальных унитарных предприятий, выбирается самостоятельно без дополнительных разрешений.

5. Для применения условно разрешенного использования земельных участков и объектов капитального строительства необходимо получение разрешения. Выдача указанного разрешения осуществляется в порядке, установленном статьей 13 части I Правил.

6. Установленные в границах одной территориальной зоны основные виды разрешенного использования земельных участков и объектов капитального строительства могут применяться

одновременно с условно разрешенными видами использования земельных участков и объектов капитального строительства при условии представления соответствующего разрешения и переезде, установленном настоящим Правилами.

7. Дополнительно по отношению к основным видам разрешенного использования и к условно разрешенным видам использования земельных участков и объектов капитального строительства, и только совместно с ними, могут применяться указанные в градостроительном регламенте вспомогательные виды разрешенного использования земельных участков и объектов капитального строительства.

8. В случае если земельный участок и объект капитального строительства расположен в границах зон с особыми условиями использования территорий, правовой режим использования и застройки указанного земельного участка определяется градостроительным регламентом с учетом ограничений для зоны с особыми условиями использования территории, установленных в соответствии с законодательством Российской Федерации.

9. Действие градостроительного регламента распространяется в равной мере на все земельные участки и объекты капитального строительства, расположенные в пределах границ территориальной зоны, обозначенной на карте градостроительного зонирования.

Статья 16. Осуществление строительства и реконструкции объектов капитального строительства на территории сельского поселения Хвоцковский сельсовет Богородского муниципального района Нижегородской области

1. Строительство, реконструкция объектов капитального строительства, а также их капитальный ремонт регулируется Градостроительным кодексом Российской Федерации, другими федеральными законами и принятыми в соответствии с ними нормативными правовыми актами Российской Федерации, нормативными правовыми актами Нижегородской области и муниципальными правовыми актами Богородского муниципального района Нижегородской области, сельского поселения Хвоцковский сельсовет Богородского муниципального района Нижегородской области.

Данное право может быть реализовано при наличии разрешения на строительство, реконструкцию предоставляемого в соответствии с законодательством о градостроительной деятельности Российской Федерации, Нижегородской области.

2. Строительство, реконструкция объектов капитального строительства осуществляются на основании разрешения на строительство, за исключением случаев, предусмотренных настоящей статьей.

3. Не допускается выдача разрешений на строительство при отсутствии правил землепользования и застройки, за исключением строительства, реконструкции объектов федерального значения, объектов регионального значения, объектов местного значения муниципальных районов, объектов капитального строительства на земельных участках, на которые не распространяется действие градостроительных регламентов или для которых не устанавливаются градостроительные регламенты, и в иных предусмотренных федеральными законами случаях.

4. Разрешение на строительство выдается органом местного самоуправления по месту нахождения земельного участка, за исключением случаев, предусмотренных законодательством.

5. Выдача разрешения на строительство не требуется в случае:

1) строительства гаража на земельном участке, предоставленном физическому лицу для целей, не связанных с осуществлением предпринимательской деятельности, или строительства на земельном участке, предоставленном для ведения садоводства, дачного хозяйства;

2) строительства, реконструкции объектов, не являющихся объектами капитального строительства (кiosков, навесов и других);

3) строительства на земельном участке строений и сооружений вспомогательного использования;

4) изменения объектов капитального строительства и (или) их частей, если такие изменения

не затрагивает конструктивные и другие характеристики их надежности и безопасности и не превышает предельные параметры разрешенного строительства, реконструкции, установленные градостроительным регламентом:

4.1) капитального ремонта объектов капитального строительства,

4.2) строительства, реконструкции буровых скважин, предусмотренных подтопленными, согласованными и утвержденными в соответствии с законодательством Российской Федерации в целях технического проекта разработки месторождений полезных ископаемых или иной проектной документацией на выполнение работ, связанных с использованием участков недр;

5) иных случаях, если в соответствии с Градостроительным кодексом Российской Федерации, законодательством субъекта Российской Федерации о градостроительной деятельности получение разрешения на строительство не требуется.

6. Разрешение на строительство выдается на весь срок, предусмотренный проектом организации строительства объекта капитального строительства, за исключением случаев, предусмотренных законодательством. Разрешение на индивидуальное жилищное строительство выдается на десять лет.

7. Выдача разрешений на строительство объектов капитального строительства, сведения о которых составляют государственную тайну, осуществляется в соответствии с требованиями законодательства Российской Федерации о государственной тайне.

8. Строительство, реконструкция объектов капитального строительства, а также их капитальный ремонт регулируется Градостроительным кодексом Российской Федерации, другими федеральными законами и постановлениями в соответствии с ними принятыми правовыми актами Российской Федерации.

9. Лицом, осуществляющим строительство, реконструкцию, капитальный ремонт объекта капитального строительства (далее - лицо, осуществляющее строительство), может являться застройщик либо индивидуальный предприниматель или юридическое лицо, заключившие договор строительного подряда. Лицо, осуществляющее строительство, обеспечивает соблюдение требований проектной документации, технических регламентов, техники безопасности в процессе указанных работ и несет ответственность за качество выполняемых работ и их соответствие требованиям проектной документации.

10. Разрешение на ввод объекта в эксплуатацию представляет собой документ, который удостоверяет выполнение строительства, реконструкции объекта капитального строительства в полном объеме и соответствии с разрешением на строительство, проектной документацией, а также соответствие доверенности, реконструированного объекта капитального строительства требованиям к строительству, реконструкции объекта капитального строительства, установленным на дату выдачи представленного для получения разрешения на строительство градостроительного плана земельного участка, разрешенному использованию земельного участка или в случае строительства, реконструкции линейного объекта проекту планировки территории и проекту межевания территории, а также ограничениям, установленным в соответствии с земельным и иным законодательством Российской Федерации.

11. Основанием для отказа в выдаче разрешения на ввод объекта в эксплуатацию является:

1) отсутствие документов, указанных в статьях 3 и 4 ст. 55 Градостроительного Кодекса;

2) несоответствие объекта капитального строительства требованиям к строительству, реконструкции объекта капитального строительства, установленным на дату выдачи представленного для получения разрешения на строительство градостроительного плана земельного участка, или в случае строительства, реконструкции, капитального ремонта линейного объекта требованиям проекта планировки территории и проекта межевания территории;

3) несоответствие объекта капитального строительства требованиям, установленным в разрешении на строительство;

4) несоответствие параметров построенного, реконструированного объекта капитального строительства проектной документации. Данное основание не применяется в отношении объектов индивидуального жилищного строительства;

5) несоответствие объекта капитального строительства разрешенному использованию

земельного участка и (или) ограничений, установленных в соответствии с земельным и иным законодательством Российской Федерации на дату выдачи представленного для получения разрешения на строительство градостроительного плана земельного участка градостроительным регламентом.

12. Отказ в выдаче разрешения на ввод объекта в эксплуатацию может быть оспорен в судебном порядке.

13. Разрешение на ввод объекта в эксплуатацию является основанием для постановки на государственную учет построенного объекта капитального строительства, внесения изменений в документы государственного учета реконструируемого объекта капитального строительства.

Статья 11. Порядок изъятия земельных участков для государственных или муниципальных нужд

Изъятие земельных участков для государственных или муниципальных нужд осуществляется в соответствии с положениями главы VII Земельным кодексом РФ.

Глава 3. Изменение видов разрешенного использования земельных участков и объектов капитального строительства физическими и юридическими лицами

Статья 12. Изменение видов разрешенного использования земельных участков и объектов капитального строительства физическими и юридическими лицами

1. Порядок изменения одного вида разрешенного использования земельных участков и объектов капитального строительства на другой вид такого использования определяется градостроительным законодательством и в соответствии с ним настоящими Правилами, нормативными правовыми актами Нижегородской области, нормативными правовыми актами муниципального образования Богардский муниципальный район Нижегородской области.

2. Изменение одного вида разрешенного использования земельных участков и объектов капитального строительства на другой вид такого использования реализуется на основании градостроительных регламентов, установленных настоящими Правилами, при условии соблюдения требований технических регламентов.

3. Основные и вспомогательные виды разрешенного использования земельных участков и объектов капитального строительства правообладателями земельных участков и объектов капитального строительства, за исключением органов государственной власти, органов местного самоуправления, государственных и муниципальных учреждений, государственных и муниципальных унитарных предприятий, выбираются самостоятельно без дополнительных разрешений и согласования.

4. Решения об изменении одного вида разрешенного использования земельных участков и объектов капитального строительства, расположенных на землях, на которые действие градостроительных регламентов не распространяется или для которых градостроительные регламенты не устанавливаются, на другой вид такого использования принимаются в соответствии с федеральными законами.

Статья 13. Порядок предоставления разрешения на условно разрешенный вид использования земельного участка или объекта капитального строительства

1. Физическое или юридическое лицо, заинтересованное в предоставлении разрешения на условно разрешенный вид использования земельного участка на территории сельского поселения Хвощенский сельсовет Богардского муниципального района Нижегородской области, направляет заявление в Комиссию по ОМСУ.

2. Орган местного самоуправления сельского поселения Хвоценокский сельсовет Богородского муниципального района Нижегородской области проводит публичные слушания в соответствии с законодательством Российской Федерации, порядком организации и проведения публичных слушаний, определенным уставом сельского поселения и главой 5 Правил.

3. Глава местной администрации Хвоценокского сельсовета Богородского муниципального района Нижегородской области на основании рекомендаций, указанных в подпункте 3 пункта 4 статьи 8 Правил в течение трех дней со дня поступления таких рекомендаций, принимает решение о предоставлении заявителю разрешения на условно разрешенный вид использования или об отказе в предоставлении разрешения на условно разрешенный вид использования. Указанное решение подлежит опубликованию в порядке, установленном для официального опубликования муниципальных правовых актов, иной официальной информации, и размещается на официальном сайте муниципального образования (при наличии официального сайта муниципального образования) в сети «Интернет».

4. В случае, если условно разрешенный вид использования земельного участка для объекта капитального строительства включен в градостроительный регламент и установленном для внесения изменений в правила землепользования и застройки порядке после проведения публичных слушаний по инициативе физического или юридического лица, заинтересованного в предоставлении разрешения на условно разрешенный вид использования, решение о предоставлении разрешения на условно разрешенный вид использования такому лицу принимается без проведения публичных слушаний.

5. Расходы, связанные с организацией и проведением публичных слушаний по вопросу предоставления разрешения на условно разрешенный вид использования, несет физическое или юридическое лицо, заинтересованное в предоставлении такого разрешения.

6. Физическое или юридическое лицо вправе оспорить в судебном порядке решение о предоставлении разрешения на условно разрешенный вид использования или об отказе в предоставлении такого разрешения.

Статья 14. Порядок предоставления разрешения на отклонение от предельных параметров разрешенного строительства, реконструкции объектов капитального строительства

1. Правообладатели земельных участков, размеры которых меньше установленных градостроительным регламентом минимальных размеров земельных участков либо конфигурация, инженерно-геологические или иные характеристики, которых неблагоприятны для застройки, направляют заявление в Комиссию ОМСУ.

2. Отклонение от предельных параметров разрешенного строительства, реконструкции объектов капитального строительства разрешается для отдельного земельного участка при соблюдении требований технических регламентов.

3. Комиссия ОМСУ не позднее 10 рабочих дней со дня поступления заявления и предоставлении разрешения извещает заинтересованных лиц о проведении публичных слушаний и проводит публичные слушания в соответствии с законодательством Российской Федерации, порядком организации и проведения публичных слушаний, определенным уставом сельского поселения Хвоценокский сельсовет Богородского муниципального района Нижегородской области и Правилами.

4. Глава местной администрации Хвоценокского сельсовета Богородского муниципального района Нижегородской области на основании рекомендаций, указанных в подпункте 4 пункта 4 статьи 8 настоящих Правил в течение семи дней со дня поступления таких рекомендаций принимает решение о предоставлении разрешения на отклонение от предельных параметров разрешенного строительства, реконструкции объекта капитального строительства или об отказе в предоставлении такого разрешения с указанием причин принятого решения.

5. Расходы, связанные с организацией и проведением публичных слушаний по вопросу о предоставлении разрешения на отклонение от предельных параметров разрешенного

строительству, реконструкции объектов капитального строительства, несет физическое или юридическое лицо, заинтересованное в предоставлении такого разрешения.

6. Физическое или юридическое лицо вправе обжаловать в судебном порядке решение о предоставлении разрешения на отклонение от предельных параметров разрешенного строительства, реконструкции объектов капитального строительства или об отказе в предоставлении такого разрешения.

Глава 4. Подготовка документации по планировке территории органами местного самоуправления

Статья 15. Назначение и виды документации по планировке территории

1. Подготовка документации по планировке территории осуществляется в целях обеспечения устойчивого развития территорий, выделения элементов планировочной структуры (кварталов, микрорайонов, иных элементов), установления границ земельных участков, на которых расположены объекты капитального строительства, границ земельных участков, предназначенных для строительства и размещения линейных объектов.

Подготовка документации по планировке территории осуществляется в отношении выделяемых проектом планировки территории одного или нескольких смежных элементов планировочной структуры, определенных правилами землепользования и застройки территориальных зон и (или) установленных схемами территориального планирования муниципальных районов, генеральными планами поселений, функциональных зон.

При подготовке документации по планировке территории до установления границ зон с особыми условиями использования территории учитываются размеры этих зон и ограничения по использованию территории в границах таких зон, которые устанавливаются в соответствии с законодательством Российской Федерации.

2. Подготовка документации по планировке территории осуществляется в отношении застроенных или подлежащих застройке территорий.

3. Видами документации по планировке территории являются:

- 1) проект планировки территории;
- 2) проект межевания территории.

4. Подготовка документации по планировке территории осуществляется на основании документов территориального планирования, правил землепользования и застройки (за исключением подготовленной документации по планировке территории, предусматривающей размещение линейных объектов) в соответствии с программой комплексного развития систем коммунальной инфраструктуры, программой комплексного развития транспортной инфраструктуры, программой комплексного развития социальной инфраструктуры, нормативами градостроительного проектирования, требованиями технических регламентов, сводов правил с учетом материалов и результатов инженерных изысканий, границ территорий объектов культурного наследия, включенных в единый государственный реестр объектов культурного наследия (памятников истории и культуры) народов Российской Федерации, границ территорий выявленных объектов культурного наследия, границ зон с особыми условиями использования территорий.

5. Подготовка графической части документации по планировке территории осуществляется:

- 1) в соответствии с системой координат, используемой для ведения Единого государственного реестра недвижимости;
- 2) с использованием цифровых топографических карт, цифровых топографических планов, требования к которым устанавливаются уполномоченным федеральным органом исполнительной власти;

Статья 15.1 Инженерные изыскания для подготовки документации по планировке территории

1. Подготовка документации по планировке территории осуществляется в соответствии с материалами и результатами инженерных изысканий в случаях, предусмотренных в соответствии с частью 2 настоящей статьи.

2. Виды инженерных изысканий, необходимых для подготовки документации по планировке территории, порядок их выполнения, а также случаи, при которых требуется их выполнение, устанавливаются Правительством Российской Федерации.

3. Состав материалов и результатов инженерных изысканий, подлежащих размещению в информационных системах обеспечения градостроительной деятельности, федеральной государственной информационной системе территориального планирования, государственном фонде материалов и данных инженерных изысканий, Едином государственном фонде данных о состоянии окружающей среды, ее загрязнении, а также форма и порядок их представления устанавливаются Правительством Российской Федерации.

4. Инженерные изыскания для подготовки документации по планировке территории выполняются в целях изучения:

1) материалов о природных условиях территории, в отношении которой осуществляется подготовка такой документации, и факторах техногенного воздействия на окружающую среду, прогнозов их изменения в целях обеспечения рационального и безопасного использования указанной территории;

2) материалов, необходимых для установления границ или планируемого размещения объектов капитального строительства, уточнения их предельных параметров, установления границ земельных участков;

3) материалов, необходимых для обоснования проведения мероприятий по организации поверхностного стока вод, частичному или полному осушению территории в других подобных мероприятиях (далее - инженерная подготовка), инженерной защите и благоустройству территории.

5. Состав и объем инженерных изысканий для подготовки документации по планировке территории, метод их выполнения устанавливаются с учетом требований технических регламентов программ инженерных изысканий, разработанной на основе задания лица, принявшего решение о подготовке документации по планировке территории в соответствии с Градостроительным Кодексом Российской Федерации, в зависимости от вида и назначения объектов капитального строительства, размещение которых планируется в соответствии с такой документацией, а также от возможности топографических, инженерно-геологических, экологических, гидрологических, метеорологических и климатических условий территории, степени изученности указанных условий.

6. Результаты инженерных изысканий, выполненных для подготовки документации по планировке территории, могут быть использованы для подготовки проектной документации объектов капитального строительства, размещаемых в соответствии с указанной документацией.

Статья 16. Проект планировки территории

1. Подготовка проекта планировки территории осуществляется для выделения элементов планировочной структуры, установления зон планируемого размещения объектов капитального строительства.

2. Проект планировки территории состоит из основной части, которая подлежит утверждению, и материалов по ее обоснованию, состав и содержание которых должны соответствовать требованиям Градостроительного кодекса Российской Федерации.

3. Состав и содержание проектов планировки территории, предусматривающих размещение одного или нескольких дальнейших объектов, устанавливаются Правительством Российской Федерации.

Статья 17. Проект межевания территории

1. Подготовка проекта межевания территории осуществляется применительно к территории, расположенной в границах одного или нескольких смежных элементов планировочной структуры, границах определенной правилами землепользования и застройки территориальной зоны и (или) границах установленной схемой территориального планирования муниципального района, генеральным планом поселения, функциональной зоны.

2. Подготовка проекта межевания территории осуществляется для:

1) определения местоположения границ образуемых и изменяемых земельных участков;

2) установления, изменения, отмены красных линий для застроенных территорий, в границах которых не планируется размещение новых объектов капитального строительства, а также для установления, изменения, отмены красных линий в связи с образованием и (или) изменением земельного участка, расположенного в границах территории, применительно к которой не предусматривается осуществление деятельности по капитальному и устойчивому развитию территории, при условии, что такие установленные, измененные, отмененные красные линии являются исключительно границами территории общего пользования.

3. Проект межевания территории состоит из основной части, которая подлежит утверждению, и материалов по обоснованию этапов проекта.

4. Подготовка проектов межевания территории осуществляется с учетом материалов и результатов инженерных изысканий в случаях, если выполнение данных инженерных изысканий для подготовки документации по планировке территории требуется в соответствии с Градостроительным кодексом Российской Федерации. В целях подготовки проекта межевания территории допускается использование материалов и результатов инженерных изысканий, полученных для подготовки проекта планировки данной территории, в течение не более чем пяти лет со дня их выполнения.

5. При подготовке проекта межевания территории определение местоположения границ образуемых и (или) изменяемых земельных участков осуществляется в соответствии с градостроительными регламентами и нормами отвода земельных участков для конкретных видов деятельности, иными требованиями к образуемым и (или) изменяемым земельным участкам, установленными федеральными законами и законами субъектов Российской Федерации, техническими регламентами, сводами правил.

6. В случае, если разработка проекта межевания территории осуществляется применительно к территории, в границах которой предусматривается образование земельных участков на основании утвержденной схемы расположения земельного участка или земельных участков на кадастровом плане территории, срок действия изысканий не истек, местоположение границ земельного участка в таком проекте межевания территории должно соответствовать местоположению границ земельных участков, образование которых предусмотрено данной схемой.

7. В проекте межевания территории, подготовленном применительно к территории исторического поселения, учитываются элементы планировочной структуры, обеспеченные сохранности которых предусмотрено законодательством об охране объектов культурного наследия (памятников истории и культуры) народов Российской Федерации.

Статья 18. Подготовка и утверждение градостроительных планов земельных участков

1. Градостроительный план земельного участка выдается в целях обеспечения субъектов градостроительной деятельности информацией, необходимой для архитектурно-строительного проектирования, строительства, реконструкции объектов капитального строительства в границах земельного участка.

2. Источниками информации для подготовки градостроительного плана земельного участка являются документы территориального планирования и градостроительного зонирования,

нормативы градостроительного проектирования, документация по планировке территории, сведения, содержащиеся в государственном кадастре недвижимости, федеральной государственной информационной системе территориального планирования, информационной системе обеспечения градостроительной деятельности, а также технические условия подключения (технологического присоединения) объектов капитального строительства к сетям инженерно-технического обеспечения.

3. В целях получения градостроительного плана земельного участка правообладатель земельного участка обращается с заявлением в орган местного самоуправления по месту нахождения земельного участка. Заявление о выдаче градостроительного плана земельного участка может быть подано заявителем через многофункциональный центр.

4. Орган местного самоуправления в течение двадцати рабочих дней после получения заявления, указанного в части 5 Градостроительного кодекса Российской Федерации, осуществляет подготовку, регистрацию градостроительного плана земельного участка и выдает его заявителю. Градостроительный план земельного участка выдается заявителю без взимания платы.

5. При подготовке градостроительного плана земельного участка орган местного самоуправления в течение семи дней с даты получения заявления о выдаче такого документа направляет в организации, осуществляющие эксплуатацию сетей инженерно-технического обеспечения, запрос о предоставлении технических условий для подключения (технологического присоединения) планируемого к строительству или реконструкции объекта капитального строительства к сетям инженерно-технического обеспечения. Указанные технические условия подлежат представлению в орган местного самоуправления в срок, установленный частью 7 статьи 48 Градостроительного Кодекса.

6. В случае отсутствия в заявлении информации о цели использования земельного участка организация, осуществляющая эксплуатацию сетей инженерно-технического обеспечения, определяет максимальную нагрузку в возможных точках подключения к сетям инженерно-технического обеспечения на основании сведений, содержащихся в правилах землепользования и застройки.

7. Форма градостроительного плана земельного участка, порядок ее заполнения устанавливаются уполномоченным Правительством Российской Федерации федеральным органом исполнительной власти.

8. Информация, указанная в градостроительном плане земельного участка, может быть исполнена для подготовки проектной документации, для получения разрешения на строительство в течение трех лет со дня его выдачи. По истечении этого срока использование информации, указанной в градостроительном плане земельного участка, в предусмотренных настоящей частью целях не допускается.

Статья 18.1. Утверждение документации по планировке территории

Решение о подготовке документации по планировке территории принимается Администрацией сельского поселения Хвощевский сельсовет по собственной инициативе либо на основании предложений физических или юридических лиц в подготовке документации по планировке территории, если иное не предусмотрено законами Российской Федерации, законами и нормативно-правовыми актами Нижегородской области.

1.1. Решения о подготовке документации по планировке территории принимаются самостоятельно:

1) лицами, с которыми заключены договоры о развитии застроенной территории, договоры о комплексном освоении территории, в том числе в целях строительства жилых многоквартирных классов;

2) лицами, указанными в части 3 статьи 46.9 Градостроительного Кодекса РФ;

3) правообладателями существующих линейных объектов, подлежащих реконструкции, в случае подготовки документации по планировке территории в целях их реконструкции;

4) субъектами естественных монополий, организациями коммунального комплекса в случае подготовки документации по планировке территории для размещения объектов федерального назначения, объектов регионального значения, объектов местного значения.

2. Не допускается осуществлять подготовку документации по планировке территории (за исключением случаев подготовки проектов межевания застроенных территорий и градостроительных планов земельных участков по заявлениям физических или юридических лиц, а также случая, предусмотренного ч.6 ст.18 Градостроительного Кодекса РФ) и случаях, предусматривающих размещение объектов федерального значения в областях, указанных в ч.1 ст.10 Градостроительного Кодекса РФ, объектов регионального значения, объектов местного значения муниципального района, если размещение таких объектов не предусмотрено документами территориального планирования Российской Федерации в областях, указанных в ч.1 ст.10 Градостроительного Кодекса РФ, документами территориального планирования субъекта Российской Федерации, документами территориального планирования муниципального района, а также в случаях, не предусматривающих размещения объектов федерального значения, объектов регионального значения, объектов местного значения муниципальных районов, при отсутствии генерального плана сельского поселения.

3. Проекты планировки территории и проекты межевания территории, входящие в состав документации по планировке территории, до их утверждения подлежат обязательному рассмотрению на публичных слушаниях.

4. Принятие решения о подготовке документации по планировке территории, обеспечение подготовки документации по планировке территории и утверждение документации по планировке территории, предусматривающей размещение объекта регионального значения, финансирование строительства, реконструкции которого осуществляется полностью за счет средств бюджета субъекта Российской Федерации и размещение которого планируется на территориях двух и более субъектов Российской Федерации, имеющих общую границу, осуществляется органами исполнительной власти субъекта Российской Федерации, за счет средств бюджета которого планируется финансировать строительство, реконструкцию такого объекта, по согласованию с иными субъектами Российской Федерации, на территориях которых планируется строительство, реконструкция объекта регионального значения. Предоставление согласования или отказа в согласовании документации по планировке территории органу исполнительной власти субъекта Российской Федерации, за счет средств бюджета которого планируется финансировать строительство, реконструкцию такого объекта, осуществляется органами исполнительной власти субъектов Российской Федерации, на территориях которых планируется строительство, реконструкция такого объекта, в течение двадцати рабочих дней со дня поступления им указанной документации.

5. Порядок подготовки и утверждения проекта планировки территории в отношении территорий исторических поселений федерального и регионального значения устанавливается соответственно Правительством Российской Федерации, законами или иными нормативными правовыми актами субъектов Российской Федерации.

6. Утверждение документации по планировке территории, предназначенной для создания особой экономической зоны, осуществляется органами управления особыми экономическими зонами.

7. Уполномоченные федеральные органы исполнительной власти осуществляют проверку подготовленной на основании их решений документации по планировке территории на соответствие требованиям, указанным в части 10 статьи 45 Градостроительного кодекса РФ, и в течение тридцати дней со дня поступления такой документации и по результатам проверки утверждают документацию по планировке территории или принимают решение об отклонении такой документации и о направлении ее на доработку.

8. Документация по планировке территории, представленная уполномоченными органами исполнительной власти субъекта Российской Федерации, утверждается соответственно высшим исполнительным органом государственной власти субъекта Российской Федерации, главой

местной администрации в течение четырнадцати дней со дня поступления указанной документации.

9. Внесение изменений в документацию по планировке территории допускается путем утверждения ее отдельных частей с соблюдением требований об обязательном опубликовании такой документации в порядке, установленном законодательством. В указанном случае согласование документации по планировке территории осуществляется применительно к утверждаемым частям.

10. Утвержденная документация по планировке территории (проекты планировки территории и проекты межевания территории) подлежит опубликованию в порядке, установленном для официального опубликования муниципальных правовых актов, иной официальной информации, в течение семи дней со дня утверждения указанной документации и размещается на официальном сайте муниципального образования (при наличии официального сайта муниципального образования) в сети "Интернет".

Глава 5. Проведение публичных слушаний по вопросам землепользования и застройки

Статья 19. Общие положения о публичных слушаниях

1. Публичные слушания - форма реализации прав населения и заинтересованных лиц сельского поселения на участие в процессе принятия решений органами местного самоуправления сельского поселения посредством проведения публичного обсуждения проектов муниципальных правовых актов поселения по вопросам местного значения.

Публичные слушания назначаются представительным органом муниципального образования, проводятся по инициативе населения, заинтересованных лиц, сельского Совета Хвощевского сельсовета, Главы поселения Хвощевский сельсовет.

2. Публичные слушания по вопросам землепользования и застройки на территории сельского поселения Хвощевский сельсовет Богородского муниципального района Нижегородской области организуются и проводятся органами местного самоуправления сельского поселения Хвощевский сельсовет Богородского муниципального района Нижегородской области в соответствии с Конституцией Российской Федерации, федеральным законодательством, законами Нижегородской области, Уставом сельского поселения и Правилами.

Не допускается принятие муниципального правового акта, проект которого выносится на публичные слушания, до получения результатов публичных слушаний.

3. Публичные слушания проводятся в помещении, пригодном для размещения и по возможности представителей различных групп населения и заинтересованных лиц, права и законные интересы которых затрагивают вопросы, вынесенные на публичные слушания. Организатор слушаний не вправе ограничить доступ в помещение заинтересованных лиц или их представителей.

4. Подготовка, проведение и определение результатов публичных слушаний осуществляются открыто и публично. Участники публичных слушаний вправе свободно высказывать свое мнение и вносить предложения и замечания по вопросу, вынесенному на общественные (публичные) слушания.

Мнение жителей сельского поселения Хвощевский сельсовет Богородского муниципального района Нижегородской области и заинтересованных лиц, высказанное в ходе публичных слушаний, носит рекомендательный характер.

5. На публичные слушания по вопросам землепользования и застройки в обязательном порядке выносятся:

- проект Правил и проекты внесения изменений в Правила;
- проекты планировки территорий и проекты межевания территорий;
- проекты генерального плана сельского поселения и проекты внесения в него изменений;
- проекты планировки территорий и проекты межевания территорий и установленных

Градостроительным кодексом Российской Федерации случаях:

вопросы предоставления разрешений на условно разрешенный вид использования земельных участков и объектов капитального строительства:

- вопросы о предоставлении разрешения на отклонение от предельных параметров разрешенного строительства, реконструкции объектов капитального строительства.

6. Комиссия ОМСУ в ходе подготовки к проведению публичных слушаний:

- обеспечивает возможность ознакомления со всеми материалами, представляемыми на публичные слушания;

- доводит до населения информацию о содержании проекта муниципального правового акта, организует выставку, экспозиция демонстрационных материалов, выступления представителей органов местного самоуправления, разработчиков проекта на собраниях жителей, в печатных средствах массовой информации, на официальном сайте сельского поселения;

- определяет список докладчиков - разработчиков проекта муниципального правового акта или вопроса, выносимого на публичные слушания;

- принимает предложения и замечания по проекту правового акта или вопросу, выносимому на публичные слушания;

- анализирует и обобщает замечания и предложения, поступившие по проекту правового акта или вопросу, выносимому на публичные слушания;

- обеспечивает участие лиц, направивших предложения, рекомендации и замечания по вопросу, выносимому на публичные слушания.

Поступившие предложения и замечания обобщаются, учитываются при доработке проектов муниципальных правовых актов и включаются в протокол публичных слушаний.

7. Комиссия ОМСУ направляет через ИТ-двор с момента поступления заявления о предоставлении разрешения на условно разрешенный вид использования земельного участка или объекта капитального строительства или разрешения на отклонение от предельных параметров разрешенного строительства сообщения:

- правообладателям земельных участков, имеющих общие границы с земельным участком, применительно к которому запрашивается данное разрешение;

- правообладателям помещений, являющихся частью объекта капитального строительства, применительно к которому запрашивается данное разрешение;

- правообладателям объектов капитального строительства, расположенных на земельных участках, имеющих общие границы с земельным участком, применительно к которому запрашивается данное разрешение.

8. До начала публичных слушаний Комиссия ОМСУ проведет регистрацию участников публичных слушаний.

9. При проведении публичных слушаний ведется протокол, в котором указываются следующие данные:

- дата, время и место проведения публичных слушаний;

- полное наименование рассматриваемого проекта муниципального правового акта или вопроса, выносимого на публичные слушания;

- количество участников публичных слушаний;

- фамилия, имя, отчество председательствующего и секретаря публичных слушаний;

- список участвующих в публичных слушаниях приглашенных лиц, докладчиков, экспертов и специалистов;

- фамилия, имя, отчество выступающих;

- краткое содержание выступлений по рассматриваемому вопросу.

В протоколе публичных слушаний в обязательном порядке должны быть отражены замечания и мнения участников слушаний по каждому из обсуждаемых на слушаниях вопросов, внесенных ими в ходе слушаний. При ответствии предложений от участников в протоколе делается соответствующая запись.

Протокол подписывается председателем слушаний и секретарем публичных слушаний.

К протоколу публичных слушаний прилагаются регистрационные листы с указанием фамилий, места жительства или работы участников публичных слушаний.

10. Участники публичных слушаний не выносят каких-либо решений по существу обсуждаемого проекта и не проводят каких-либо голосований.

11. Неявка на публичные слушания лиц, заявивших о своем намерении принять участие в них, не является основанием для переноса или повторного проведения публичных слушаний. Мнение жителей по обсуждаемому вопросу в данном случае считается положительным.

12. После проведения публичных слушаний Комиссия ОМСУ готовит заключение о результатах публичных слушаний.

13. Заключение по результатам публичных слушаний публикуется в средствах массовой информации либо обнародуется иным способом в соответствии с действующим законодательством.

Статья 20. Особенности проведения публичных слушаний по проекту Правил землепользования и застройки и внесению в них изменений

1. Публичные слушания по проекту Правил и внесению в них изменений проводятся Комиссией по подготовке проекта правил землепользования и застройки сельского поселения Хвоцелский сельсовет Богородского муниципального района Нижегородской области на всей территории сельского поселения Хвоцелский сельсовет Богородского муниципального района Нижегородской области, с участием всех заинтересованных лиц.

Продолжительность публичных слушаний по проекту Правил и внесении в них изменений не менее двух и не более четырех месяцев со дня опубликования такого проекта.

В случае подготовки Правил применительно к части территории сельского поселения Хвоцелский сельсовет Богородского муниципального района Нижегородской области публичные слушания по проекту Правил проводятся с участием правообладателей земельных участков и (или) объектов капитального строительства, находящихся в границах указанной части территории поселения.

В случае подготовки изменений в правила землепользования и застройки в части внесения изменений в градостроительный регламент, установленный для конкретной территориальной зоны, публичные слушания по внесению изменений в правила землепользования и застройки проводятся в границах территориальной зоны, для которой установлен такой градостроительный регламент. В этих случаях срок проведения публичных слушаний не может быть более чем один месяц.

2. В целях доведения до населения информации о содержании проекта Правил и внесении в них на проведение публичных слушаний Комиссия ОМСУ в обязательном порядке организует выставки, экспозиции демонстрационных материалов проекта Правил и внесении в них, выступления представителей органов местного самоуправления, разработчиков проекта Правил и внесении в них на собраниях, в печатных средствах массовой информации, по радио и телевидению.

3. Участники публичных слушаний вправе представить в Комиссию ОМСУ свои предложения и замечания, касающиеся проекта Правил и внесении в них, для включения их в протокол публичных слушаний.

4. Заключение о результатах публичных слушаний по проекту Правил и внесении в них изменений подлежит опубликованию в порядке, установленном для официального опубликования муниципальных правовых актов, иной официальной информации, и размещается на официальном сайте администрации Богородского муниципального района Нижегородской области в сети "Интернет".

Статья 21. Особенности проведения публичных слушаний по проекту планировки территории и проекту межевания территории

1. В целях соблюдения права человека на благоприятные условия жизнедеятельности, прав и законных интересов правообладателей земельных участков и объектов капитального

строительства публичные слушания по проекту планировки территории и проекту межевания территории проводятся с участием граждан, проживающих на территории, применительно к которой осуществляется подготовка проекта ее планировки и проекта ее межевания, правообладателей земельных участков и объектов капитального строительства, расположенных на указанной территории, лиц, законные интересы которых могут быть нарушены в связи с реализацией таких проектов.

2. При проведении публичных слушаний по проекту планировки территории и проекту межевания территории всем заинтересованным лицам должны быть обеспечены равные возможности для выражения своего мнения.

3. Участники публичных слушаний по проекту планировки территории и проекту межевания территории вправе представить в администрацию сельского поселения Хвоцковский сельсовет Богородского муниципального района Нижегородской области предложения и замечания, касающиеся проекта планировки территории или проекта межевания территории, для включения их в протокол публичных слушаний.

4. Заключение о результатах публичных слушаний по проекту планировки территории и проекту межевания территории подлежит опубликованию в порядке, установленном для официального опубликования муниципальных правовых актов, иной официальной информации, и размещается на официальном сайте администрации Богородского муниципального района Нижегородской области в сети "Интернет".

5. Срок проведения публичных слушаний с момента уведомления жителей сельского поселения Хвоцковский сельсовет Богородского муниципального района Нижегородской области о времени и месте их проведения до дня опубликования заключения о результатах публичных слушаний не может быть менее одного месяца и более трех месяцев.

6. Публичные слушания по проекту планировки территории и проекту межевания территории не проводятся, если они подготовлены в отношении:

1) территории, в границах которой в соответствии с правилами землепользования и застройки предусматривается осуществление деятельности по комплексному и устойчивому развитию территории;

2) территории в границах земельного участка, предоставленного некоммерческой организации, созданной гражданами, для ведения садоводства, огородничества, дачного хозяйства или для ведения дачного хозяйства иному юридическому лицу;

3) территории для размещения линейных объектов в границах земель лесного фонда.

В случае подготовки проекта межевания территории, расположенной в границах элемента или элементов планировочной структуры, утвержденных проектом планировки территории, в виде отдельного документа публичные слушания не проводятся, за исключением случая подготовки проекта межевания территории для установления, изменения, отмены красных линий в связи с обращением и (или) изменением земельного участка, расположенного в границах территории, в отношении которой не предусматривается осуществление деятельности по комплексному и устойчивому развитию территории, при условии, что также установлено, изменение красных линий влекут за собой изменение границ территории объекта пользования.

Статья 22. Особенности проведения публичных слушаний по вопросу предоставления разрешения на условно разрешенный вид использования и по вопросу предоставления разрешений на отклонения от предельных параметров разрешенного строительства, реконструкции объектов капитального строительства

1. Публичные слушания по вопросу предоставления разрешения на условно разрешенный вид использования, по вопросу предоставления разрешений на отклонения от предельных параметров разрешенного строительства, реконструкции объектов капитального строительства проводятся с участием граждан, проживающих в пределах территориальной зоны, в границах которой расположен земельный участок или объект капитального строительства, применительно к которым запрашивается разрешение.

2. Участниками публичных слушаний по вопросу предоставления разрешений на условно разрешенный вид использования и по вопросу предоставления разрешений на отклонение от предельных параметров разрешенного строительства, реконструкции объектов капитального строительства являются:

1) правообладатели земельных участков, имеющих общие границы с земельным участком, применительно к которому запрашивается разрешение;

2) правообладатели объектов капитального строительства, расположенных на земельных участках, имеющих общие границы с земельным участком, применительно к которому запрашивается разрешение;

3) правообладатели помещений, являющихся частью объекта капитального строительства, применительно к которому запрашивается разрешение.

Участникам публичных слушаний по обсуждению заявления о предоставлении разрешения на отклонение от предельных параметров разрешенного строительства, реконструкции объектов капитального строительства обеспечивается возможность ознакомления с представленными обосновывающими материалами.

В случае если условно разрешенный вид использования земельного участка или объекта капитального строительства или отклонение от предельных параметров разрешенного строительства, реконструкции объектов капитального строительства может оказать негативное воздействие на окружающую среду, публичные слушания проводятся с участием правообладателей земельных участков и объектов капитального строительства, подверженных риску такого негативного воздействия.

3. Комиссия ОМСУ не позднее 10 календарных дней со дня поступления заявления о предоставлении разрешений на условно разрешенный вид использования, о предоставлении разрешений на отклонение от предельных параметров разрешенного строительства, реконструкции объектов капитального строительства извещает заинтересованных лиц о проведении публичных слушаний и проводит публичные слушания в соответствии с законодательством Российской Федерации, порядком организации и проведения публичных слушаний, определенным уставом сельского поселения Хвоцковский сельсовет Богородского муниципального района Нижегородской области и Правилами.

4. Лица, ответственные за проведение публичных слушаний, направляют извещения о проведении публичных слушаний правообладателям земельных участков, имеющих общие границы с земельным участком, применительно к которому запрашивается данное разрешение, правообладателям объектов капитального строительства, расположенных на земельных участках, имеющих общие границы с земельным участком, применительно к которому запрашивается данное разрешение, и правообладателям помещений, являющихся частью объекта капитального строительства, применительно к которому запрашивается данное разрешение.

5. Срок проведения публичных слушаний по вопросу о предоставлении разрешений на условно разрешенный вид использования земельных участков и объектов капитального строительства, по вопросу о предоставлении разрешений на отклонение от предельных параметров разрешенного строительства, реконструкции объектов капитального строительства с момента оповещения жителей сельского поселения Хвоцковский сельсовет Богородского муниципального района Нижегородской области о времени и месте их проведения до дня опубликования заключения о результатах публичных слушаний не может быть более одного месяца.

Глава 6. Внесение изменений в Правила землепользования и застройки

Статья 23. Основания для внесения изменений в Правила землепользования и застройки

1. Основаниями для рассмотрения вопроса о внесении изменений в Правила землепользования и застройки являются:

1) несоответствие Правил генеральному плану сельского поселения Хвошевский сельсовет Богородского муниципального района Нижегородской области, схеме территориального планирования Богородского муниципального района Нижегородской области, возникшее в результате внесения в них изменений;

2) поступление предложений об изменении границ территориальных зон, изменении градостроительных регламентов.

Статья 24. Порядок внесения изменений в Правила землепользования и застройки

1. Внесение изменений в правила землепользования и застройки осуществляется в порядке, предусмотренном статьями 31 и 32 Градостроительного кодекса Российской Федерации, если иное не предусмотрено законами и нормативно-правовыми актами Нижегородской области.

2. Основаниями для рассмотрения главой администрации Хвошевского сельсовета вопроса о внесении изменений в правила землепользования и застройки являются:

1) несоответствие правил землепользования и застройки генеральному плану поселения, схеме территориального планирования муниципального района, возникшее в результате внесения в такие генеральные планы или схему территориального планирования муниципального района изменений;

2) поступление предложений об изменении границ территориальных зон, изменении градостроительных регламентов.

3. Предложения о внесении изменений в правила землепользования и застройки в комиссию ОМСУ, если иное не предусмотрено законами и нормативно-правовыми актами Нижегородской области, направляются:

1) федеральными органами исполнительной власти в случаях, если правила землепользования и застройки могут воспрепятствовать функционированию, размещению объектов капитального строительства федерального значения;

2) органами исполнительной власти субъектов Российской Федерации в случаях, если правила землепользования и застройки могут воспрепятствовать функционированию, размещению объектов капитального строительства регионального значения;

3) органами местного самоуправления муниципального района в случаях, если правила землепользования и застройки могут воспрепятствовать функционированию, размещению объектов капитального строительства местного значения;

4) органами местного самоуправления в случаях, если необходимо совершенствовать порядок регулирования землепользования и застройки на соответствующих территории поселения;

5) физическими или юридическими лицами в инициативном порядке либо в случаях, если в результате применения правил землепользования и застройки земельные участки и объекты капитального строительства не используются эффективно, причиняется вред их правообладателям, снижается стоимость земельных участков и объектов капитального строительства, не реализуются права и законные интересы граждан и их объединений.

3.1. В случае, если правилами землепользования и застройки не обеспечена в соответствии с частью 3.1 статьи 31 Градостроительного Кодекса возможность размещения на территории поселения, предусмотренных документами территориального планирования объектов федерального значения, объектов регионального значения, объектов местного значения муниципального района (за исключением линейных объектов), уполномоченный федеральный орган исполнительной власти, уполномоченный орган исполнительной власти субъекта Российской Федерации, уполномоченный орган местного самоуправления муниципального района направляет главе поселения требование о внесении изменений в правила землепользования и застройки в целях обеспечения размещения указанных объектов.

3.2. В случае, предусмотренном частью 3.1 настоящей статьи, глава поселения обеспечивает внесение изменений в правила землепользования и застройки в течение тридцати дней со дня получения указанного в части 3.1 настоящей статьи требования.

3.3. В целях внесения изменений в правила землепользования и застройки в случае, предусмотренном частью 3.1 настоящей статьи, проведение публичных слушаний не требуется.

4. Комиссия ОМСУ, если иное не предусмотрено законами и нормативно-правовыми актами Нижегородской области, в течение тридцати дней со дня поступления предложения о внесении изменения в правила землепользования и застройки осуществляет подготовку заключения, в котором содержится рекомендация о внесении в соответствии с поступившим предложением изменения в правила землепользования и застройки или об отклонении такого предложения с указанием причин отклонения, и направляет это заключение главе местной администрации.

5. Глава администрации Хвоцовецкого сельсовета с учетом рекомендаций, содержащихся в заключении комиссии ОМСУ, в течение тридцати дней принимает решение о подготовке проекта о внесении изменения в правила землепользования и застройки или об отклонении предложения о внесении изменения в данные правила с указанием причин отклонения и направляет копию такого решения заявителем.

Глава 7. Положения о регулировании иных вопросов землепользования и застройки

Статья 25. Общие принципы регулирования иных вопросов землепользования и застройки на территории сельского поселения Хвоцовецкий сельсовет

1. Настоящие Правила землепользования и застройки вводят в действие с момента их официального опубликования. Иные нормативные правовые акты местного самоуправления сельского поселения в области градостроительства и землепользования действуют в части, не противоречащей настоящим Правилам застройки.

2. Земельный участок и прочно связанные с ним объекты недвижимости не соответствуют установленному градостроительному регламенту территориальных зон в случае, если:

- виды их использования не входят в перечень видов разрешенного использования;
- их размеры не соответствуют предельным значениям, установленным градостроительным регламентом.

3. Иные вопросы землепользования и застройки на территории сельского поселения регулируются законодательством Российской Федерации, Нижегородской области, правовыми актами Нижегородского муниципального района, сельского поселения Хвоцовецкий сельсовет.

ЧАСТЬ II. ГРАДОСТРОИТЕЛЬНЫЕ РЕГЛАМЕНТЫ.

Глава 8. Зоны с особыми условиями использования территорий.

Статья 29. Осуществление землепользования и застройки в зонах с особыми условиями использования территорий.

1. Землепользование и застройка в зонах с особыми условиями использования территории сельского поселения Хвостовский сельсовет Бигародского муниципального района Нижегородской области осуществляются:

1) с соблюдением запретов и ограничений, установленных федеральным и региональным законодательством, нормами и правилами для зон с особыми условиями использования территорий;

2) с учетом историко-культурных, этнических, социальных, природно-климатических, экономических и иных региональных и местных традиций, условий и приоритетов развития территорий и границах зон с особыми условиями использования территорий.

Статья 30. Охранные зоны.

1. В целях обеспечения нормальных условий эксплуатации объектов инженерной, транспортной и иной инфраструктуры, а также исключения возможности их повреждения устанавливаются охранные зоны таких объектов.

2. Для обеспечения безопасного и безаварийного функционирования, безопасной эксплуатации объектов электросетевого хозяйства и иных определенных законодательством Российской Федерации объектов электроэнергетики устанавливаются охранные зоны с особыми условиями использования земельных участков независимо от категории земель, в состав которых входят эти земельные участки. Порядок установления таких охранных зон и использования соответствующих земельных участков определяется Постановлением Правительства Российской Федерации от 24.02.2009 № 160 "О порядке установления охранных зон объектов электросетевого хозяйства и особых условий использования земельных участков, расположенных в границах таких зон".

Охранные зоны устанавливаются для всех объектов электросетевого хозяйства исходя из требований к границам установления охранных зон. Охранные зоны устанавливаются:

а) вдоль воздушных линий электропередачи - в виде части поверхности участка земли и воздушного пространства (на высоте, соответствующую высоте опор воздушных линий электропередачи), ограниченной параллельными вертикальными плоскостями, отстоящими по обе стороны линии электропередачи от крайних проводов при не отклоненном их положении на следующем расстоянии:

Проектный номинальный класс напряжения, кВ	Расстояние, м
до 1	2 (для линий с самонесущими или изолированными проводами, проложенных по стенам зданий, конструкциям и т.д., охранная зона определяется в соответствии с установленными нормативными правовыми актами минимальными допустимыми расстояниями от таких линий)
1 - 20	10(5 - для линий с самонесущими или изолированными проводами, размещенных в границах населенных пунктов)
35	15
110	20

150, 220

25

500

30

б) вдоль подземных кабельных линий электропередачи - в виде части поверхности участка земли, расположенной под ней участка недр (на глубину, соответствующую глубине прокладки кабельных линий электропередачи), ограниченной параллельными вертикальными плоскостями, отстоящими по обе стороны линии электропередачи от крайних кабелей на расстоянии 1 метра (при прохождении кабельных линий напряжением до 1 киловольт в городах под тротуарами - на 0,6 метра в сторону зданий и сооружений и на 1 метр в сторону проезжей части улицы);

в) вдоль подземных кабельных линий электропередачи - в виде воздушного пространства от водной поверхности до дна, ограниченного вертикальными плоскостями, отстоящими по обе стороны линии от крайних кабелей на расстоянии 100 метров;

г) вдоль переходов воздушных линий электропередачи через водоемы (реки, каналы, озера и пр.) - в виде воздушного пространства над водной поверхностью водоемов (на высоту, соответствующую высоте опор воздушных линий электропередачи), ограниченного вертикальными плоскостями, отстоящими по обе стороны линии электропередачи от крайних проводов при их отключенном их положении для судоходных водоемов на расстоянии 100 метров, для несудоходных водоемов - на расстоянии, предусмотренном для установления охранных зон вдоль воздушных линий электропередачи;

д) вокруг подстанций - в виде части поверхности участка земли и воздушного пространства (на высоту, соответствующую высоте повышенной точки подстанции), ограниченной вертикальными плоскостями, отстоящими от всех сторон ограждения подстанции по периметру на расстоянии, указанном в подпункте "а", применительно к высшему классу напряжения подстанции.

3. Согласно Постановлению Правительства РФ от 20 ноября 2009 г. №878 «Об утверждении правил охраны газораспределительных сетей» для газораспределительных сетей устанавливаются следующие охранные зоны:

а) вдоль трасс наружных газопроводов - в виде территории, ограниченной условными линиями, проходящими на расстоянии 2 метров с каждой стороны газопровода;

б) вдоль трасс подземных газопроводов на полипропиленовых трубах при использовании медного провода для обозначения трассы газопровода - в виде территории, ограниченной условными линиями, проходящими на расстоянии 3 метров от газопровода со стороны провода и 2 метров - с противоположной стороны;

в) вдоль трасс наружных газопроводов на чернометаллических грунтах независимо от материала труб - в виде территории, ограниченной условными линиями, проходящими на расстоянии 10 метров с каждой стороны газопровода;

г) вокруг отдельно стоящих газорегуляторных пунктов - в виде территории, ограниченной замкнутой линией, проведенной на расстоянии 10 метров от границ этих объектов. Для газорегуляторных пунктов, пристроенных к зданиям, охранная зона не регламентируется;

д) вдоль водоподных переходов газопроводов через судоходные и сплавные реки, озера, водохранилища, каналы - в виде участка воздушного пространства от полной поверхности до дна, заключенного между параллельными плоскостями, отстоящими на 100 м с каждой стороны газопровода;

е) вдоль трасс межпоселковых газопроводов, проходящих по лесам и древесно-кустарниковой растительности, - в виде просека шириной 6 метров, по 3 метра с каждой стороны газопровода. Для наземных участков газопроводов расстояние от деревьев до трубопровода должно быть не менее высоты деревьев в течение всего срока эксплуатации газопровода.

4. Охранные коридоры автомобильных дорог устанавливаются в соответствии с приказом Министерства транспорта Российской Федерации от 13.01.2010 № 4 "Об установлении и выделении придорожных полос автомобильных дорог федерального значения", а также на основании Федерального закона от 08.11.2007 № 257-ФЗ "Об автомобильных дорогах и о

дорожной деятельности в Российской Федерации и о внесении изменений в отдельные законодательные акты Российской Федерации».

5. Землепользование и застройка в охранных зонах указанных объектов регламентируется действующим законодательством Российской Федерации, санитарными нормами и правилами

Статья 31. Санитарно-защитные зоны.

1. В целях ограждения жилой зоны от неблагоприятного влияния промышленных (и/или сельскохозяйственных) предприятий, а также некоторых видов складов, коммунальных и транспортных сооружений устанавливаются санитарно-защитные зоны (далее - СЗЗ) таких объектов.

2. На территории СЗЗ в соответствии с законодательством Российской Федерации, в том числе и в соответствии с Федеральным законом от 30.03.1999 № 52-ФЗ «О санитарно-эпидемиологическом благополучии населения», устанавливается специальный режим использования земельных участков и объектов капитального строительства.

Содержание указанного режима определено в соответствии с СанПиН 2.2.1/2.1.1.1200-03 «Санитарно-защитные зоны и санитарная классификация предприятий, сооружений и иных объектов».

3. Размеры и границы санитарно-защитных зон определяются в проектах санитарно-защитных зон в соответствии с действующим законодательством, санитарными нормами и правилами в области землепользования промышленных (и/или сельскохозяйственных) предприятий, складов, коммунальных и транспортных сооружений, которые согласовываются с федеральным органом по надзору в сфере защиты прав потребителей и благополучия человека.

4. В санитарно-защитной зоне не допускается размещать: жилую застройку, включая отдельные жилые дома, ландшафтно-рекреационные зоны, зоны отдыха, территории курортов, санаториев и домов отдыха, территории садоводческих товариществ и коттеджной застройки, коллективных или индивидуальных дачных и садово-огородных участков, а также другие территории с нормируемыми показателями качества среды обитания; спортивные сооружения, детские площадки, образовательные и детские учреждения, лечебно-профилактические и оздоровительные учреждения общего пользования.

5. В санитарно-защитной зоне и на территории объектов других отраслей промышленности не допускается размещать объекты по производству лекарственных веществ, лекарственных средств и (или) лекарственных фирм, складов сырья и полупродуктов для фармацевтических предприятий, объекты пищевых отраслей промышленности, оптовые склады продовольственного сырья и пищевых продуктов, комплексы подводящих сооружений для подсекожи и хранения питьевой воды, которые могут повлиять на качество продукции.

6. Допускается размещать в границах санитарно-защитной зоны промышленного объекта или производства:

- нежилые помещения для дежурного аварийного персонала, помещения для пребывания работающих по вахтовому методу (не более двух недель), здания управления, конструкторские бюро, здания административного назначения, научно-исследовательские лаборатории, поликлиники, спортивные-оздоровительные сооружения закрытого типа, бани, прачечные, объекты торговли и общественного питания, молель, гостиницы, гаражи, площадки и сооружения для хранения общественного и индивидуального транспорта, пожарные депо, местные и транзитные коммуникации, ЛЭП, электроподстанции, нефть- и газопроводы, артезианские скважины для технического водоснабжения, водоохлаждающие сооружения для подготовки технической воды, канализационные насосные станции, сооружения оборотного водоснабжения, азотсепарационные станции, станции технического обслуживания автомобилей.

7. В санитарно-защитной зоне объектов пищевых отраслей промышленности, оптовых складов продовольственного сырья и пищевой продукции, производства лекарственных веществ, лекарственных средств и (или) лекарственных фирм, складов сырья и полупродуктов для фармацевтических предприятий допускается размещение новых профильных, односторонних

объектов, при исключении взаимного негативного воздействия на продукцию, среду обитания и здоровье.

Статья 32. Водоохраные зоны, прибрежные защитные полосы, береговые полосы

1. В целях улучшения гидрологического, гидрохимического, гидробиологического, санитарного и экологического состояния водных объектов и благоустройства их прибрежных территорий в соответствии с Водным кодексом РФ, устанавливаются водоохраные зоны и прибрежные защитные полосы.

2. Водоохраными зонами являются территории, которые примыкают к береговой линии (границам водного объекта) морей, рек, ручьев, каналов, озер, водохранилищ и на которых устанавливается специальный режим осуществления хозяйственной и иной деятельности в целях предотвращения загрязнения, засорения, захламления указанных водных объектов и водоопеснения их вод, а также сохранения среды обитания водных биологических ресурсов и других объектов животного и растительного мира.

2. В границах водоохраных зон устанавливаются прибрежные защитные полосы, на территориях которых вводятся дополнительные ограничения хозяйственной и иной деятельности.

3. Ширина водоохраной зоны рек или ручьев устанавливается от их истока для рек или ручьев протяженностью:

- 1) до десяти километров - в размере пятидесяти метров;
- 2) от десяти до пятидесяти километров - в размере ста метров;

3. Для реки, ручья протяженностью менее десяти километров от истока до устья водоохраная зона совпадает с прибрежной защитной полосой. Радиус водоохраной зоны для истоков реки, ручья устанавливается в размере пятидесяти метров.

4. Ширина водоохраной зоны озера, водохранилища, за исключением озера, расположенного внутри болота, или озера, водохранилища с акваторией менее 0,5 квадратного километра, устанавливается в размере пятидесяти метров. Ширина водоохраной зоны водохранилища, расположенного на водотоке, устанавливается равной ширине водоохраной зоны этого водотока.

5. В границах водоохраных зон запрещаются:

1) несанкционированное сточных вод в целях регулирования плодородия почвы;

2) размещение кладбищ, скотомогильников, объектов размещения отходов производства и потребления, химических, взрывчатых, токсичных, отравляющих и ядовитых веществ, пунктов захоронения радиоактивных отходов;

3) осуществление антропогенных мер по борьбе с вредными организмами;

4) движение и стоянка транспортных средств (кроме специальных транспортных средств), за исключением их движения по дорогам и стоянки на дорогах и в специально оборудованных местах, имеющих твердое покрытие;

5) размещение автозаправочных станций, складов горюче-смазочных материалов (за исключением случаев, если автозаправочные станции, склады горюче-смазочных материалов размещены на территориях портов, судостроительных и судоремонтных организаций, инфраструктуры внутренних водных путей при условии соблюдения требований законодательства в области охраны окружающей среды и Водного кодекса Российской Федерации), станций технического обслуживания, несанкционированных для технического осмотра и ремонта транспортных средств, осуществление мойки транспортных средств;

6) размещение специализированных хранилищ пестицидов и агрохимикатов, приращение пестицидов и агрохимикатов;

7) сброс сточных, в том числе дренажных, вод;

8) разведка и добыча общераспространенных полезных ископаемых (за исключением случаев, если разведка и добыча общераспространенных полезных ископаемых осуществляется пользователями недр, осуществляющими разведку и добычу иных видов полезных ископаемых, в границах предоставленных им в соответствии с законодательством Российской Федерации и недрах горных объектов и (или) геологических объектов на основании утвержденного технического

проекта в соответствии со статьей 19.1 Закона Российской Федерации от 21.02.1992 № 2395-1 "О недрах").

4. В границах водоохраных зон допускаются проектирование, строительство, реконструкция, ввод в эксплуатацию, эксплуатация хозяйственных и иных объектов при условии оборудования таких объектов сооружениями, обеспечивающими охрану водных объектов от загрязнения, засорения, заиления и иного ухудшения вод в соответствии с водным законодательством и законодательством в области охраны окружающей среды. Выбор типа сооружения, обеспечивающего охрану водного объекта от загрязнения, засорения, заиления и иного ухудшения вод, осуществляется с учетом необходимости соблюдения установленных в соответствии с законодательством в области охраны окружающей среды нормативов допустимых сбросов загрязняющих веществ, иных веществ и микроорганизмов. В целях настоящей статьи под сооружениями, обеспечивающими охрану водных объектов от загрязнения, засорения, заиления и иного ухудшения вод, понимаются:

1) централизованные системы водоотведения (канализации), централизованные линейные системы водоотведения;

2) сооружения и системы для отведения (сброса) сточных вод в централизованные системы водоотведения (в том числе дождевых, талых, инфильтрационных, поливомочных и дренажных вод), если они предназначены для приема таких вод;

3) инженерные очистные сооружения для очистки сточных вод (в том числе дождевых, талых, инфильтрационных, поливомочных и дренажных вод), обеспечивающие их очистку не хуже из нормативов, установленных в соответствии с требованиями законодательства в области охраны окружающей среды и Водного кодекса Российской Федерации;

4) сооружения для сбора отходов производства и потребления, а также сооружения и системы для отведения (сброса) сточных вод (в том числе дождевых, талых, инфильтрационных, поливомочных и дренажных вод) в приемники, изготовленные из водонепроницаемых материалов.

5. В границах прибрежных защитных полос наряду с установленными частью 3 настоящей статьи ограничениями запрещаются:

1) распашка земель;

2) размещение отходов размываемых грунтов;

3) выпас сельскохозяйственных животных и организация для них летних лагерей, ванн.

6. Установление на местности границ водоохраных зон и границ прибрежных защитных полос водных объектов, в том числе посредством специальных информационных знаков, осуществляется в порядке, установленном Постановлением Правительства Российской Федерации от 10.01.2009 № 17 "Об утверждении Правил установления на местности границ водоохраных зон и границ прибрежных защитных полос водных объектов".

7. В лесах, расположенных в водоохраных зонах, запрещаются:

1) проведение сплошных рубок лесных посадений, за исключением случаев, установленных Лесным кодексом Российской Федерации;

2) использование токовых химических препаратов для охраны и защиты лесов, в том числе в научных целях;

3) ведение сельского хозяйства, за исключением садоводства и пчеловодства;

4) создание и эксплуатация лесных плантаций;

5) размещение объектов капитального строительства, за исключением линейных объектов, гидротехнических сооружений и объектов, связанных с выполнением работ по геологическому изучению и разработке месторождений углеводородного сырья.

Особенности использования, охраны, защиты, воспроизводства лесов, расположенных в водоохраных зонах, устанавливаются уполномоченным федеральным органом исполнительной власти.

8. Полоса земли вдоль береговой линии водного объекта общего пользования (береговая полоса) предназначена для общего пользования. Ширина береговой полосы водных объектов общего пользования составляет двадцать метров, за исключением береговой полосы: каналом, а

также рек и ручьев, протяженность которых от истока до устья не более чем десять километров, Ширина береговой полосы каналов, а также рек и ручьев, протяженность которых от истока до устья не более чем десять километров, составляет пять метров.

Береговая линия болот, воднокамов, елеников, природных выходов подземных вод (родников, гейзеров) и иных предусмотренных федеральными законами подных объектов не определяется.

Каждый гражданин вправе пользоваться (без использования механических транспортных средств) береговой полосой вдоль объектов общего пользования для передвижения и пребывания около них, в том числе для осуществления любительского и спортивного рыболовства и использования плавучих средств.

Статья 33. Зоны санитарной охраны источников питьевого водоснабжения

Основной целью создания и обеспечения режима в зоне санитарной охраны источников питьевого водоснабжения (далее – ЗСО) является санитарная охрана от загрязнения источников водоснабжения и водопроводных сооружений, а также территорий, на которых они расположены.

В соответствии с СанПиН 2.1.4.1310-02 «Зоны санитарной охраны источников водоснабжения и водопроводов питьевого назначения» ЗСО организуются в составе трех поясов: первый пояс (строгий режим) включает территорию расположения водозаборов, площадок всех водопроводных сооружений и водопроводящего канала. Его назначение – защита места водозабора и водозаборных сооружений от случайного или умышленного загрязнения и повреждения. Второй и третий поясы (поясы ограничений) включают территорию, предназначенную для предупреждения загрязнения воды источников водоснабжения.

Граница первого пояса устанавливается на расстоянии не менее 30 м от водозабора – при использовании защищенных подземных вод и на расстоянии не менее 50 м – при использовании недостаточно защищенных подземных вод.

Граница первого пояса ЗСО группы подземных водозаборов должна находиться на расстоянии не менее 30 и 50 м от краевых скважин.

Определение границ второго и третьего поясов ЗСО подземных источников водоснабжения для различных гидрогеологических условий проводится в соответствии с методиками гидрогеологических расчетов.

В I поясе зоны санитарной охраны не допускается:

- посадка высокоствольных деревьев;
- все виды строительства, не имеющие неукрежденного основания в эксплуатации, реконструкции и расширения водопроводных сооружений;
- прокладка трубопроводов различного назначения;
- размещение жилищ и хозяйственно-бытовых зданий;
- проложение дорог;
- применение взрывчаток и удобрений.

Статья 34. Зоны охраны объектов культурного наследия (памятников истории и культуры) народов Российской Федерации

1. В целях обеспечения сохранности объекта культурного наследия в его исторической среде на сопряженной с ним территории в соответствии с Федеральным законом от 25.06.2002 № 73-ФЗ «Об объектах культурного наследия (памятниках истории и культуры) народов Российской Федерации» устанавливаются зоны охраны объекта культурного наследия; охранная зона, зона регулирования застройки и хозяйственной деятельности, зона охраняемого природного ландшафта.

Необходимый состав зон охраны объекта культурного наследия определяется проектом зон охраны объекта культурного наследия.

В целях одновременно обеспечения сохранности нескольких объектов культурного наследия в их исторической среде допускается установление для данных объектов культурного наследия единой охранной зоны, единой зоны регулирования застройки и хозяйственной

деятельности и единой зоны охраняемых природного ландшафта (далее - объединенная зона охраны объектов культурного наследия).

Состав объединенной зоны охраны объектов культурного наследия определяется проектом объединенной зоны охраны объектов культурного наследия.

Требование об установлении зон охраны объекта культурного наследия к выявленному объекту культурного наследия не предъявляется.

Границы зон охраны объектов культурного наследия, в том числе границы объединенной зоны охраны объектов культурного наследия (за исключением границ зон охраны особо ценных объектов культурного наследия народов Российской Федерации и объектов культурного наследия, включенных в Список всемирного наследия), а также режимы использования земель в границах территориальных данных зон и требования к градостроительным регламентам в границах территориальных зон утверждаются на основании проектов зон охраны объектов культурного наследия в отношении объектов культурного наследия федерального значения либо проекта объединенной зоны охраны объектов культурного наследия - уполномоченным органом государственной власти Нижегородской области по согласованию с федеральным органом охраны объектов культурного наследия, а в отношении объектов культурного наследия регионального значения и объектов культурного наследия местного (муниципального) значения - в порядке, установленном законами Нижегородской области.

Установление на местности границ зон охраны объекта культурного наследия, объединенной зоны охраны объектов культурного наследия, требования к режимам использования земель и общие принципы установления требований к градостроительным регламентам в границах территориальных данных зон, осуществляется в порядке, установленном Постановлением Правительства Российской Федерации.

В настоящее время объектов культурного наследия на территории сельского поселения Хвоцковский сельсовет не выявлено.

ЗАКОНОДАТЕЛЬНОЕ СОБРАНИЕ НИЖЕГОРОДСКОЙ ОБЛАСТИ

ПОСТАНОВЛЕНИЕ

от 30 мая 1995 г. N 64

ОБ ОБЪЯВЛЕНИИ НАХОДЯЩИХСЯ НА ТЕРРИТОРИЯХ БОГОРОДСКОГО, ВАЧСКОГО, ПАВЛОВСКОГО РАЙОНОВ МОНАСТЫРСКИХ КОМПЛЕКСОВ, ИМЕЮЩИХ ИСТОРИЧЕСКУЮ, КУЛЬТУРНУЮ И НАУЧНУЮ ЦЕННОСТЬ, ПАМЯТНИКАМИ ИСТОРИИ И КУЛЬТУРЫ ОБЛАСТНОГО ЗНАЧЕНИЯ И ОБ ОБЪЯВЛЕНИИ ИХ ТЕРРИТОРИЙ, А ТАКЖЕ ТЕРРИТОРИЙ БЫВШЕГО ОСТРОВОЗЕРСКОГО ТРОИЦКОГО МОНАСТЫРСКОГО КОМПЛЕКСА В ПАВЛОВСКОМ РАЙОНЕ ЗЕМЛЯМИ ИСТОРИКО-КУЛЬТУРНОГО НАЗНАЧЕНИЯ

В целях обеспечения сохранности монастырских комплексов, расположенных в Богородском, Вацком и Павловском районах и создания условий для регулирования хозяйственной деятельности в границах их территорий руководствуясь ст. 93 Земельного кодекса РСФСР, ст. 33 Закона РСФСР "Об охране и использовании памятников истории и культуры", в соответствии со ст. 45 Закона Российской Федерации "О краевом, областном Совете народных депутатов и краевой, областной администрации" Законодательное Собрание области постановляет:

1. Объявить монастырские комплексы - Оранский Богородицкий, Азаровский (Дудин) Богородского района, Давыне-Давыдовский Вацкого района и Николаевский Георгиевский Павловского района, имеющие историческую, культурную и научную ценность, памятниками истории и культуры областного значения согласно приложению 1 и утвердить территории этих памятников в границах согласно приложениям 2, 3, 4, 5 (не приводятся).

2. Объявить земли в границах территорий памятников истории и культуры приведенных в п. 1 данного постановления земель историко-культурного назначения и утвердить режим их содержания и использования согласно приложению 6.

3. Объявить территорию бывшего Островозерского Троицкого монастырского комплекса находящегося в Павловском районе землями историко-культурного назначения в границах согласно приложению 7 (не приводится) и утвердить режим их содержания и использования согласно приложению 8.

4. Предложить администрации Богородского, Вацкого и Павловского районов обеспечить соблюдение действующего законодательства по охране и использованию историко-культурного наследия в отношении объектов приведенных в приложении 1, в границах их территорий, а также в отношении земель историко-культурного назначения в границах согласно приложениям 2 - 5, 7.

5. Предложить администрациям Богородского и Павловского районов при разработке соответствующих генеральных планов с Оранки Богородского района и п. Метельный Павловского района организовать разработку охранных зон памятников истории и культуры - Оранского Богородицкого и Николаевского Георгиевского монастырских комплексов.

6. Контроль за выполнением данного постановления возложить на комитет по социальной политике Законодательного Собрания и комитет по охране и использованию историко-культурного наследия Нижнего Новгорода в Нижегородской области.

Председатель Собрания
А.А. КОЗЕРАДСКИЙ

Наименование памятника	Датировка	Местоположение
1	1	3
БОГОРОДСКИЙ РАЙОН		
Архитектурный ансамбль Оранского Богородицкого монастыря	Основан в 1631 г	с Ораны
1. Собор Владимирской иконы Богой Матери (стены)	1804 - 1819 гг	
2. Церковь Рождества Богородицы (икона)	1837 - 1838 гг.	
3. Трапезный корпус	Первая пол. XIX в	
4. Настоятельский корпус	1811 г	
5. Благоочинительский корпус	1811 г	
6. Эконома	1808 г	
7. Гостиный корпус	1865 г	
8. Братский корпус	Рубеж XIX - XX вв.	
9. Больничный корпус	Рубеж XIX - XX вв	
10. Архимандритский корпус	Рубеж XIX - XX вв	
11. Хозяйственный корпус (хлебный амбарный)	1803 г	
12. Банк	1901 г	
13. Фрагмент юго-западного участка стены		
14. Жилой корпус с домовой церковью села Оранского монастыря	Начало XX в.	
Архитектурный ансамбль Александровского (Дашин) монастыря	Основан в 1440 г	с Подъяблонино
1. Успенская церковь	1677 г	
2. Сторожка	1912 г.	
3. Колодеи	1912 г	
4. Фрагменты ограды		
ЦАЧСКИЙ РАЙОН		
Архитектурный ансамбль Дальне-Давыдовского монастыря	Основан в 1845 г	с Давыдово
1. Богородицкая церковь "Утоли моя печаль"	1861 г	
2. Церковь "Всех Святых" с трапезной	Начало XX в.	
3 - 6. Железные корпуса		
7. Дом священника		

ПАВЛОВСКИЙ РАЙОН		
Архитектурный комплекс Николаевского Георгиевского Абайковского монастыря	Основан в 1818 г.	Абайковская сельская администрация
1. Северо-западный корпус (штабский)	1839 г.	
2. Северо-восточный корпус (трапезный)	1904 - 1914 гг.	
3. Юго-западный корпус (калужский)	Конец XIX - начало XX в.	
4. Юго-восточный корпус	Начало XX в.	
5. Дом игумена Евпрасима	Начало XX в.	
6. Фрагменты ограды		
7. Дом священника и дьякона	Начало XX в.	
8. Фрагменты ограды		

**РЕЖИМЫ СОДЕРЖАНИЯ И ИСПОЛЬЗОВАНИЯ
ИСТОРИКО-КУЛЬТУРНОГО НАЗНАЧЕНИЯ ТЕРРИТОРИЙ ПАМЯТНИКОВ
МОНАСТЫРСКИХ КОМПЛЕКСОВ ОРАНСКОГО БОГОРОДИЦКОГО,
АМБРОСИЕВА (ДУДИНА) БОГОРОДСКОГО РАЙОНА, ДАЛЬНЕ ДАВЫДОВСКОГО
ВАЛСКОГО РАЙОНА И НИКОЛАЕВСКОГО ГЕОРГИЕВСКОГО ПАВЛОВСКОГО
РАЙОНА, А ТАКЖЕ НАХОДЯЩИХСЯ НА ЭТИХ ТЕРРИТОРИЯХ ОБЪЕКТОВ**

Режимом содержания и использования территорий памятников устанавливаются:

- согласование всех проектных строительных инженерных работ, а также работ по благоустройству территории с комитетом по охране и использованию историко-культурного наследия Нижегород и Нижегородской области;

- поэтапная передача зданий религиозным организациям в соответствии с утвержденной в установленном порядке программой;

- реконструкция территорий памятников с сохранением исторической планировочной структуры комплексным благоустройством по проекту приспособления и благоустройства:

- реставрация исторических объектов по проектам реставрации;

- поэтапный снос или реконструкция историко-архитектурных зданий и сооружений;

- запрещение размещения производственных и коммунально-складских предприятий а также сооружений, нарушающих исторический облик памятника;

- запрещение прокладки инженерных коммуникаций на территориях железной дороги прокладки инженерных коммуникаций, теплотрасс и теплотрассовых наземных спусков;

- археологический контроль при проведении земляных работ на территориях Оранского Богородицкого и Амбросиева (Дудина) монастырей;

- сохранение исторического своеобразия ландшафта, видовых точек, естественного восприятия монастырских комплексов;

- запрещение отводов земельных участков в постоянное владение и пользование физическими и юридическими лицами, за исключением религиозных объединений;

- создание в полном объеме режима содержания и использования земель Лоспесфорта на территории Амбросиева (Дудина) монастыря

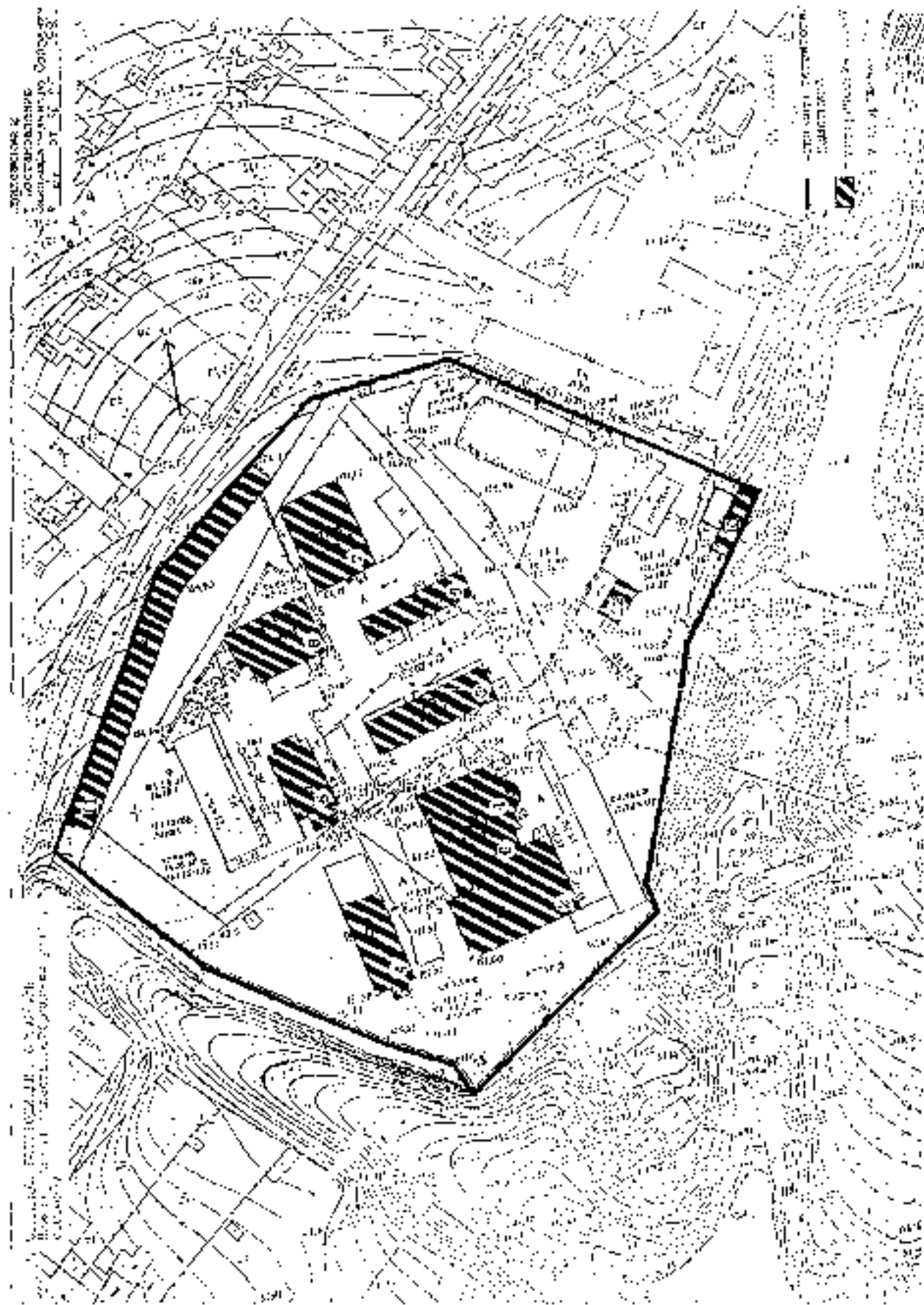

Статья 35. Порядок установления градостроительных регламентов.

1. Для земельных участков, расположенных в границах одной территориальной зоны, устанавливается единый градостроительный регламент. Градостроительным регламентом определяется правовой режим земельных участков, равно как всего, что находится над и под поверхностью земельных участков и используется в процессе их застройки и последующей эксплуатации объектов капитального строительства.

2. Градостроительный регламент установлен для каждой территориальной зоны индивидуально, с учетом особенностей ее расположения и развития, а также возможности территориального сочетания различных видов использования земельных участков.

3. Градостроительные регламенты устанавливаются с учетом:

- фактического использования земельных участков и объектов капитального строительства в границах территориальной зоны,

- возможности сочетания в пределах одной территориальной зоны различных видов существующего и планируемого использования земельных участков и объектов капитального строительства;

- функциональных зон и характеристик их планируемого развития, определенных документами территориального планирования сельского поселения;

- видов территориальных зон;

- требований охраны объектов культурного наследия, а также особо охраняемых природных территорий и иных природных объектов.

4. Действие установленных настоящим Правилами градостроительных регламентов распространяется в равной мере на все земельные участки и объекты капитального строительства, расположенные в пределах границ территориальных зон, установленных на карте градостроительного зонирования сельского поселения Хвощевский сельсовет Богородского муниципального района Нижегородской области.

5. Земельные участки или объекты капитального строительства, виды разрешенного использования, предельные (минимальные и (или) максимальные) размеры и предельные параметры которых не соответствуют градостроительному регламенту, могут использоваться без установления срока приведения их в соответствие с градостроительным регламентом, за исключением случаев, если использование таких земельных участков и объектов капитального строительства опасно для жизни или здоровья человека, для окружающей среды, объектов культурного наследия.

6. Градостроительные регламенты обязательны для исполнения правообладателями земельных участков и объектов капитального строительства независимо от форм собственности и иных прав на такие объекты недвижимого имущества, иными физическими и юридическими лицами в случаях, установленных настоящим Правилами, органами государственной власти, органами местного самоуправления при осуществлении планировки территории, архитектурно-строительного проектирования, строительства, реконструкции, эксплуатации объектов капитального строительства и иных действий, связанных с осуществлением градостроительной деятельности и земельными отношениями на территории сельского поселения Хвощевский сельсовет Богородского муниципального района Нижегородской области.

7. Действие градостроительного регламента не распространяется на земельные участки:

а) в границах территорий памятников и ансамблей, включенных в единый государственный реестр объектов культурного наследия (памятников истории и культуры) народов Российской Федерации, а также в границах территорий памятников или ансамблей, которые являются выявленными объектами культурного наследия и решения о режиме содержания, параметрах реставрации, консервации, воссоздания, ремонта и приспособления которых принимаются в порядке, установленном законодательством Российской Федерации об охране объектов культурного наследия;

б) в границах территорий общего пользования;

в) предназначенные для размещения и (или) занятые линейными объектами;

г) предоставленные для добычи полезных ископаемых.

Решения в режиме содержания, параметрах реставрации, консервации, воссоздания, ремонта и приспособления объектов культурного наследия принимаются в порядке, установленном законодательством Российской Федерации об охране объектов культурного наследия.

8. Градостроительные регламенты не устанавливаются для земель лесного фонда, земель, изъятых публичными властями, земель запаса, земель особо охраняемых природных территорий (за исключением земель лечебно-оздоровительных местностей и курортов), сельскохозяйственных угодий в составе земель сельскохозяйственного назначения, земельных участков, расположенных в границах особых экономических зон и территорий интeрeжающего социально-экономического развития.

9. Реконструкция указанных в части 5 настоящей статьи объектов капитального строительства может осуществляться только путем приведения таких объектов в соответствие с градостроительным регламентом или путем уменьшения их несоответствия предельным параметрам разрешенного строительства, реконструкции. Изменение видов разрешенного использования указанных земельных участков и объектов капитального строительства может осуществляться путем приведения их в соответствие с видами разрешенного использования земельных участков и объектов капитального строительства, установленными градостроительным регламентом.

10. В случае, если использование указанных в части 5 настоящей статьи земельных участков и объектов капитального строительства продолжается и опасно для жизни или здоровья человека, для окружающей среды, объектов культурного наследия, в соответствии с федеральными законами может быть наложен запрет на использование таких земельных участков и объектов.

Статья 36. Состав градостроительных регламентов.

1. Градостроительный регламент в отношении земельных участков и объектов капитального строительства, расположенных в границах соответствующей территориальной зоны, установленной на карте градостроительного зонирования, включает:

1) виды разрешенного использования земельных участков и объектов капитального строительства (основные, условно разрешенные, вспомогательные);

2) предельные (минимальные и (или) максимальные) размеры земельных участков и предельные параметры разрешенного строительства, реконструкции объектов капитального строительства, которые могут включать:

– предельные (минимальные и (или) максимальные) размеры земельных участков, (плотность);

– минимальные отступы от границ земельных участков в целях определения мест допустимого размещения зданий, строений, сооружений, за пределами которых запрещено строительство зданий, строений, сооружений;

– предельное количество этажей или предельную высоту зданий, строений, сооружений;

– максимальный процент застройки в границах земельного участка, определяемый как отношение суммарной площади земельного участка, которая может быть застроена, ко всей площади земельного участка;

– иные показатели.

Применительно к каждой территориальной зоне могут устанавливаться указанные в настоящей статье размеры и параметры, их сочетания.

Статья 37. Общие требования к видам разрешенного использования земельных участков и объектов капитального строительства.

1. Применительно к каждой территориальной зоне устанавливаются виды разрешенного использования земельных участков и объектов капитального строительства.

1.1 Установление основных видов разрешенного использования земельных участков и объектов капитального строительства является обязательным применительно к каждой территориальной зоне, в отношении которой устанавливается градостроительный регламент.

2. Применение условия разрешенных видов использования на территории земельного участка может быть ограничено по объемам разрешенного строительства, реконструкции объектов капитального строительства. Ограничение устанавливается в составе разрешения на условно разрешенный вид использования с учетом:

- возможности обеспечения указанного вида использования системами социального (только для объектов жилой застройки), транспортного обслуживания и инженерно-технического обеспечения;

- возможности обеспечения условий для соблюдения прав и интересов владельцев смежных расположенных объектов недвижимости, иных физических и юридических лиц;

- возможности снижения негативного воздействия на окружающую среду.

3. Изменение цели вида разрешенного использования земельных участков и объектов капитального строительства на другой вид такого использования осуществляется в соответствии с градостроительным регламентом при условии соблюдения требований технических регламентов.

4. Земельные участки общего пользования могут включаться в состав различных территориальных зон и не подлежат приватизации.

5. В случае если земельный участок и (или) объект капитального строительства расположены в границах действия ограничений, установленных в соответствии с законодательством Российской Федерации, то правовой режим землепользования и застройки территории указанного земельного участка определяется совокупностью требований данного ограничения, и ограничений, указанных в главе 7 Закона. При этом применяются более строгие требования, относящиеся к одному и тому же параметру.

6. Основные и вспомогательные виды разрешенного использования земельных участков и объектов капитального строительства правообладателями земельных участков и объектов капитального строительства, за исключением органов государственной власти, органов местного самоуправления, государственных и муниципальных учреждений, государственных и муниципальных унитарных предприятий, выбираются самостоятельно без дополнительных разрешений и согласования,

7. Инженерно-технические объекты, сооружения и коммуникации, обеспечивающие реализацию разрешенного использования в пределах одной или нескольких территориальных зон (электро-, вод-, газообеспечение, канализация, телефонизация и т.д.), являются всегда разрешенными, при условии соответствия стандартам и правилам, технологическим стандартам, строительным, противопожарным нормам и правилам, технологическим стандартам безопасности, санитарным нормам, что должно подтверждаться при согласовании проектной документации.

8. Вспомогательные виды разрешенного использования, допустимы только в качестве дополнительных по отношению к основным видам разрешенного использования и условно разрешенным видам использования и осуществляемые совместно с ними. Вспомогательные виды разрешенного использования земельных участков и объектов капитального строительства правообладателями земельных участков и объектов капитального строительства, выбираются самостоятельно без дополнительных разрешений и согласования, с учетом соответствия стандартам и правилам, технологическим стандартам, строительным, противопожарным нормам и правилам, технологическим стандартам безопасности, а так же иным нормативным документам и актам, без ущемления прав других собственников.

Статья 38. Градостроительные регламенты. Жилые зоны.

Ж-1 Зона индивидуального жилищного строительства

1. Виды разрешенного использования земельных участков, объектов капитального строительства

Наименование вида разрешенного использования земельного участка	Описание вида разрешенного использования земельного участка	Код (числовое обозначение) вида разрешенного использования земельного участка
1.1. Основные виды разрешенного использования		
Для индивидуального жилищного строительства	Размещение индивидуального жилого дома (дом, приедный дом постоянного проживания, высотой не выше трех надземных этажей)	2.1
Для ведения личного подсобного хозяйства	Размещение жилого дома, не предназначенного для раздела на квартиры (дома, пригодные для постоянного проживания и высотой не выше трех надземных этажей)	2.2
Блокированная жилая застройка	Размещение жилого дома, не предназначенного для раздела на квартиры, имеющего одну или несколько общих стен с соседними жилыми домами (количество этажей не более чем три, при общем количестве совмещенных домов не более десяти и каждый из которых предназначен для проживания одной семьи, имеет общую стену (общие стены) без проемов с соседним блоком или соседними блоками, расположен на отдельном земельном участке и имеет выход на территорию общего пользования (жилые дома блокированной застройки): разведение декоративных и плодовых деревьев, овощных и ягодных культур; размещение индивидуальных гаражей и иных вспомогательных сооружений; обустройство спортивных и детских площадок, площадок отдыха	2.3
Коммунальное обслуживание	Размещение объектов капитального строительства в целях обеспечения физических и юридических лиц коммунальными услугами, в частности: поставки воды, тепла, электричества, газа, предоставления услуг связи, отвода канализационных стоков, очистки и уборки объектов недвижимости (железнодорожных, железнодорожных очистных сооружений, насосных станций, подстанций, линий электропередач, трансформаторных подстанций, газопроводов, линий связи, телефонных станций, канализаций, сточнок, гаражей и мастерских для обслуживания уборочной и аварийной техники, а также зданий или помещений, предназначенных для приема физических и юридических лиц в связи с предоставлением им коммунальных услуг)	3.1
Земельные участки (территории) общего пользования	Размещение объектов улично-дорожной сети, автомобильных дорог и пешеходных тротуаров в границах населенных пунктов, пешеходных переходов, набережных, береговых полос водных объектов общего пользования, скверов, бульваров, площадей, проездов, малых архитектурных форм благоустройства	3.2.0
1.2. Условно разрешенные виды использования		
Социальное обслуживание	Размещение объектов капитального строительства, предназначенных для оказания гражданам социальной помощи службы занятости населения, дома престарелых, дома ребенка, детские дома, пункты питания малоимущих граждан, пункты приема для бездомных граждан, службы психологической и бесплатной юридической помощи.	3.2

	<p>социальные, пенсионные и иные службы, в которых осуществляется прием граждан по вопросам оказания социальной помощи и назначения социальных или пенсионных выплат);</p> <p>- размещение объектов капитального строительства для размещения отделений почты и телеграфа;</p> <p>- размещение объектов капитального строительства для размещения общественных некоммерческих организаций: благотворительных организаций, клубов по интересам</p>	
Бытовое обслуживание	- Размещение объектов капитального строительства, предназначенных для оказания населению этих организациям бытовых услуг (матерекне малого региона, ателье, бани, парикмахерские, прачечные, химчистки, парикмахерские боксы)	3.3
Амбулаторно-поликлиническое обслуживание	Размещение объектов капитального строительства, предназначенных для оказания гражданам амбулаторно-поликлинической медицинской помощи (поликлиники, фельдшерские пункты, пункты здравоохранения, центры матери и ребенка, диагностические центры, молочные кухни, станции донорства крови, клинические лаборатории)	3.4.1
Дошкольное, начальное и среднее общее образование	Размещение объектов капитального строительства, предназначенных для проведения дошкольного, начального и среднего общего образования (детские ясли, детские сады, школы, лицей, гимназии, художественные, музыкальные школы, образовательные кружки и иные организации, осуществляющие деятельность по воспитанию, образованию и просвещению)	3.5.1
Амбулаторное ветеринарное обслуживание Мясная	Размещение объектов капитального строительства, предназначенных для оказания ветеринарных услуг без содержания животных	3.10.1
Общественное питание	Размещение объектов капитального строительства, предназначенных для продажи товаров, торговая площадь которых составляет до 5000 кв. м	4.1
Историко-культурная деятельность	Размещение объектов капитального строительства в целях устройства мест общественного питания (рестораны, кафе, столовые, закусочные, бары)	4.6
	Сохранение и изучение объектов культурного наследия народов Российской Федерации (памятников истории и культуры), в том числе объектов археологического наследия, достопримечательных мест, мест бытования исторических промыслов, производств и ремесел, нетрадиционных военных и гражданских захоронений, объектов культурного наследия, хозяйственная деятельность, являющаяся историческим промыслом или ремеслом, а также хозяйственная деятельность, обеспечивающая познавательный туризм	9.3
Религиозное обслуживание	Размещение объектов капитального строительства, предназначенных для организации религиозных обрядов (церкви, соборы, храмы, часовни, монастыри, мечети, молельные дома); <p>- размещение объектов капитального строительства, предназначенных для постоянного местожительства духовных лиц, иноков и послушников и связи с осуществлением ими религиозной службы, а также для осуществления базисной и религиозной образовательной деятельности (монастыри, скиты, воскресные школы, семинарии, духовные училища)</p>	3.7

Примечание: Исполнительные виды разрешенного использования земельных участков и объектов капитального строительства приведены в статье 47.

2. Предельные (минимальные и (или) максимальные) размеры земельных участков и предельные параметры разрешенного строительства, реконструкции объектов капитального строительства

№ п/п	Наименование размера, параметра	Значение, единица измерения, допустимые значения
1	Минимальные и (или) максимальные размеры земельного участка, в том числе его площадь	<p>Для объектов капитального строительства</p> <p>1) минимальный размер земельного участка для размещения индивидуального жилого дома - 200 кв. м;</p> <p>2) максимальный размер земельного участка для размещения индивидуального жилого дома - 2500 кв. м;</p> <p>3) максимальный размер приусадебного участка личного подсобного хозяйства - 5000 кв. м;</p> <p>4) минимальный размер приусадебного участка личного подсобного хозяйства - 500 кв. м;</p> <p>5) максимальная площадь земельного участка для размещения блокированного жилого дома - 150 кв. м на один блок. Максимальное количество блоков 10. Максимальный размер земельного участка для размещения блокированного жилого дома 1500 кв. м;</p> <p>6) минимальный размер земельного участка для объектов жилищного строительства 1600 кв. м;</p> <p>7) минимальный размер земельного участка для объектов общеобразовательного назначения 6000 кв. м;</p> <p>8) максимальный и минимальный размер земельного участка для иных объектов не предусмотрено</p>
2	Минимальный отступ от границ земельных участков до зданий, сооружений	<p>минимальные отступы от границ земельных участков до стен зданий, сооружений должны соответствовать сторонам улиц 5 м для всех зданий, сооружений; со стороны проездов – 5 м для всех зданий и сооружений; от других границ земельного участка - не менее 3 м до основных зданий, не менее 1 м до вспомогательных зданий, сооружений, хозяйственных построек</p>
3	Предельное количество этажей	<p>1) для индивидуального жилого дома не более 3 этажей;</p> <p>2) для иных объектов капитального строительства предельное количество этажей не должно устанавливаться</p>
4	Максимальный процент застройки границ земельного участка	<p>1) 20% для размещения индивидуального жилого дома;</p> <p>2) 50% для размещения блокированной жилой застройки;</p> <p>3) 30% для иных объектов капитального строительства</p>

Ж-1А. Зона индивидуального жилищного строительства проектной

Зона индивидуальной жилой застройки Ж-1А, выделена для обеспечения правовых условий формирования жилых районов из отдельно стоящих жилых домов усадебного типа с созданием условий ведения личного подсобного хозяйства и содержанием домашнего скота и птицы на приусадебном участке, с минимально разрешенным набором услуг местного значения.

Градостроительные регламенты территориальной зоны Ж-1А, применяется для подготовки документации по планировке территории и определяют правовой режим земельных участков, равно как всего, что находится над и под поверхностью земельного участка и не используется в процессе их застройки и последующей эксплуатации объектов капитального строительства после утверждения и установлениям таким порядке документации по планировке территории. Изменение вида разрешенного использования земельных участков и объектов капитального строительства, расположенных в границах территориальной зоны Ж-1А, осуществляется в соответствии с градостроительными регламентами в порядке, установленном ГрК РФ и настоящими Правилами после утверждения документации по планировке территории в установленном законом порядке.

1. Виды разрешенного использования земельных участков, объектов капитального строительства зоны

Наименование вида разрешенного использования земельного участка	Описание вида разрешенного использования земельного участка	Код (цифровое обозначение) вида разрешенного использования земельного участка
1.1. Основные виды разрешенного использования		
Для индивидуального жилищного строительства	Размещение индивидуального жилого дома (дом, пригодный для постоянного проживания, высотой не выше трех надземных этажей)	3.1
Для ведения личного подсобного хозяйства	Размещение жилого дома, не предназначенного для раздела на квартиры (дома, пригодные для постоянного проживания и высотой не выше трех надземных этажей)	2.2
Блокированная жилая застройка	Размещение жилого дома, не предназначенного для раздела на квартиры, имеющего одну или несколько общих стен с соседними жилыми домами (большинством этажей не более чем три, при общем количестве смежных домов не более десяти и каждый из которых предназначен для проживания одной семьи, имеет общую стену (общие стены) без проемов с соседним блоком или соседними блоками, расположен на отдельном земельном участке и имеет выход на территорию общего пользования (жилое дома блокированной застройки), размещение индивидуальных гаражей и иных вспомогательных сооружений; обустройство спортивных и детских площадок, площадок отдыха	2.3
Коммунальное обслуживание	Размещение объектов капитального строительства и целей обеспечения физических и юридических лиц коммунальными услугами, в частности поставки воды, тепла, электричества, газа, предоставлении услуг связи, отвода канализационных стоков, очистки и уборки объектов недвижимости (котельных, водозаборов, очистных сооружений, насосных станций, водопроводов, линий электропередач, трансформаторных подстанций, газопроводов, линий связи, телефонных станций, канализаций, стояков, гаражей и мастерских для обслуживания уборочной и аварийной техники, а также зданий или помещений, предназначенных для приема физических и юридических лиц в связи с предоставлением им коммунальных услуг)	3.1
Земельные участки (территории) общего пользования	Размещение объектов улично-дорожной сети, автомобильных дорог и пешеходных тротуаров в границах населенных пунктов, пешеходных переходов, набережных, береговых полос водных объектов общего пользования, скверов, бульваров, площадей, проездов, малых архитектурных форм благоустройства	1.3.0
1.2. Условно разрешенные виды использования		
Социальное обслуживание	Размещение объектов капитального строительства, предназначенных для оказания гражданам социальной помощи (службы занятости населения, дома престарелых,	3.2

	<p>дома ребенка, детские дома, пункты питания малоимущих граждан, пункты ночлега для бездомных граждан, службы психологической и бесплатной юридической помощи, социальные, пенсионные и иные службы, в которых осуществляется прием граждан по вопросам оказания социальной помощи и назначения социальных или пенсионных выплат);</p> <p>- размещение объектов капитального строительства для размещения отделений почты и телеграфа;</p> <p>- размещение объектов капитального строительства для размещения общественных некоммерческих организаций: благотворительных организаций, клубов по интересам</p>	
Бытовое обслуживание	- Размещение объектов капитального строительства, предназначенных для оказания населению или организациям бытовых услуг (мастерские мелкого ремонта, ателье, бани, парикмахерские, прачечные, химчистки, похоронные бюро)	3.3
Амбулаторно-поликлиническое обслуживание	Размещение объектов капитального строительства, предназначенных для оказания гражданам амбулаторно-поликлинической медицинской помощи (слуховые аппараты, фельдшерские пункты, пункты здравоохранения, центры матери и ребенка, дiani водоточеские центры, молочные кухни, санации дисперсия крови, клинические лаборатории)	3.4.1
Дошкольное, начальное и среднее общее образование	Размещение объектов капитального строительства, предназначенных для проведения дошкольного, начального и среднего общего образования (детские ясли, детские сады, школы, лицей, гимназии, художественные, музыкальные школы, образовательные кружки и иные организации, осуществляющие деятельность по воспитанию, образованию и просвещению)	3.5.1
Амбулаторные ветеринарные обслуживание	Размещение объектов капитального строительства, предназначенных для оказания ветеринарных услуг без содержания животных	3.10.1
Магазины	Размещение объектов капитального строительства, предназначенных для продажи товаров, торговых площадей которых составляет до 5000 кв. м	4.4
Общественное питание	Размещение объектов капитального строительства в целях устройства мест общественного питания (рестораны, кафе, столовые, буфетные, бары)	4.6
Историко-культурная деятельность	Сохранение и изучение объектов культурного наследия народов Российской Федерации (включая историю и культуру), в том числе: объектов археологического наследия, достопримечательных мест, мест бытования исторических промыслов, производств и ремесел, недействующих военных и гражданских захоронений, объектов культурного наследия, хозяйственная деятельность, являющаяся историческим промыслом или ремеслом, а также хозяйственная деятельность, обеспечивающая познавательный туризм	9.3
Религиозное использование	<p>Размещение объектов капитального строительства, предназначенных для проведения религиозных обрядов (церкви, соборы, храмы, часовни, монастыри, мечети, молельные дома);</p> <p>- размещение объектов капитального строительства, предназначенных для постоянного местонахождения духовных лиц, паломников и послушников в связи с осуществлением ими религиозной службы, а также для осуществления благотворительной и религиозной</p>	3.7

образовательной деятельности (монашари, скиты, воскресные школы, семинарии, духовные училища)

Примечание. Вспомогательные виды разрешенного использования земельных участков и объектов капитального строительства приведены в статье 47.

Градостроительные регламенты для проектных зон вступают в силу только после утверждения проекта планировки.

2. Предельные (минимальные и (или) максимальные) размеры земельных участков и предельные параметры разрешенного строительства, реконструкции объектов капитального строительства

№ п/п	Наименование размера, параметра	Значение, единица измерения, дополнительные условия
Для объектов капитального строительства		
1	Минимальные (или) максимальные размеры земельного участка, в том числе его площадь	1) минимальный размер земельного участка для размещения индивидуального жилого дома - 200 кв. м ; 2) максимальный размер земельного участка для размещения индивидуального жилого дома - 2500 кв. м ; 3) максимальный размер приусадебного участка личного подсобного хозяйства - 5000 кв. м ; 4) минимальный размер приусадебного участка личного подсобного хозяйства - 500 кв. м ; 5) максимальная площадь земельного участка для размещения блокированного жилого дома - 150 кв. м на один блок. Максимальное количество блоков - 0. Максимальный размер земельного участка для размещения блокированного жилого дома 1500 кв. м; 6) минимальный размер земельного участка для объектов дошкольного образования 1600 кв. м; 7) минимальный размер земельного участка для объектов общеобразовательного назначения 6000 кв. м; 8) максимальный и минимальный размер земельного участка для иных объектов не подлежат установлению.
2	Минимальный отступ от границ земельных участков до зданий, сооружений, строений, сооружений	1) минимальные отступы от границ земельных участков до стен зданий, сооружений, строений, сооружений: со стороны улиц - 3 м для всех зданий, сооружений; со стороны проезда - 3 м для всех зданий и сооружений; от других границ земельного участка - не менее 3 м до основных зданий, не менее 1 м до вспомогательных зданий, сооружений, хозяйственных построек.
3	Предельное количество этажей	1) для индивидуального жилого дома не более 3 этажей 2) для иных объектов капитального строительства предельное количество этажей не подлежит установлению.
4	Максимальный процент застройки в границах земельного участка	1) 20% для размещения индивидуального жилого дома; 2) 50% для размещения блокированной жилой застройки; 3) 30% для иных объектов капитального строительства.

Ж-2 – Зона малоэтажной жилой застройки (2-3 эт.)

1. Виды разрешенного использования земельных участков, объектов капитального строительства зоны

Наименование вида разрешенного использования земельного участка	Описание вида разрешенного использования земельного участка	Код (числовое обозначение) вида разрешенного использования земельного участка
1.1. Основные виды разрешенного использования		
Малоэтажная	Размещение малоэтажного многоквартирного жилого	2.1.1

многоквартирная застройка	здания	дома. (дом, пригодный для постоянного проживания, высотой до 4 этажей, включая мансардный)	
Коммунальное обслуживание		Размещение объектов капитального строительства в целях обеспечения физических и юридических лиц коммунальными услугами, в частности поставки воды, тепла, электричества, газа, предоставления услуг связи, отвода канализационных стоков, очистки и уборки объектов недвижимости (котельных, котлоагрегатов, очистных сооружений, насосных станций, водопроводов, линий электропередач, трансформаторных подстанций, газопроводов, линий связи, телефонных станций, кабельных, оптоволоконных, гаражей и мастерских для обслуживания уборочной и аварийной техники, а также зданий или помещений, предназначенных для приема физических и юридических лиц в связи с предоставлением им коммунальных услуг)	3.1
Амбулаторно-клиническое обслуживание		Размещение объектов капитального строительства, предназначенных для оказания гражданам амбулаторно-поликлинической медицинской помощи (поликлиники, фельдшерские пункты, пункты здравоохранения, центры матери и ребенка, диагностические центры, молочные кухни, станции донорства крови, клинические лаборатории)	3.4.1
Дошкольное, начальное и среднее образование	общее	Размещение объектов капитального строительства, предназначенных для проведения дошкольного, начального и среднего общего образования (детские сады, детские сады, школы, лицей, гимназии, художественные, музыкальные школы, образовательные кружки и иные организации, осуществляющие деятельность по воспитанию, образованию и просвещению)	3.5.1
Земельные участки (территории) общего пользования	участки общего пользования	Размещение объектов улично-дорожной сети, автомобильных дорог и пешеходных тротуаров в границах населенных пунктов, пешеходных переходов, набережных, береговых полос водных объектов общего пользования, скверов, бульваров, площадей, проездов, малых архитектурных форм благоустройства	12.0
1.2. Условно разрешенные виды использования			
Социальное обслуживание		Размещение объектов капитального строительства, предназначенных для оказания гражданам социальной помощи (службы занятости населения, дома престарелых, дома ребенка, детские дома, пункты приема малолетних граждан, пункты приема для бездомных граждан, службы психологической и бесплатной юридической помощи, социальные, пенсионные и иные службы, в которых осуществляется прием граждан по вопросам оказания социальной помощи и назначения социальных или пенсионных выплат); размещение объектов капитального строительства для размещения отделений почты и телеграфа; размещение объектов капитального строительства для размещения общественных некоммерческих организаций; благотворительных организаций, клубов по интересам	3.3

Бытовое обслуживание	Размещение объектов капитального строительства, предназначенных для оказания населению или организациям бытовых услуг (мастерские мелкого ремонта, студии, бани, парикмахерские, прачечные, химчистки, похоронные бюро).	3.5
Амбулаторное ветеринарное обслуживание	Размещение объектов капитального строительства, предназначенных для оказания ветеринарных услуг без содержания животных	3.10.1
Амбулаторно-поликлиническое обслуживание	Размещение объектов капитального строительства, предназначенных для оказания гражданам амбулаторно-поликлинической медицинской помощи (поликлиники, фельдшерские пункты, пункты здравоохранения, центры матери и ребенка, диагностические центры, молочные кухни, станции донорства крови, клинические лаборатории)	3.4.1
Деловое управление	Размещение объектов капитального строительства с целью размещения объектов управленческой деятельности, не связанной с государственным или муниципальным управлением и оказанием услуг, а также с целью обеспечения совершения сделок, не требующих передачи товара в момент их совершения между организациями, в том числе биржевая деятельность (за исключением банковской и страховой деятельности)	4.1
Магазины	Размещение объектов капитального строительства, предназначенных для продажи товаров, торговая площадь которых составляет до 5000 кв. м	4.4
Банковская и страховая деятельность	Размещение объектов капитального строительства, предназначенных для размещения организаций, оказывающих банковские и страховые услуги	4.5
Общественное питание	Размещение объектов капитального строительства в целях устройства мест общественного питания за плату (рестораны, кафе, столовые, закусочные, бары)	4.6
Историко-культурная деятельность	Сохранение и изучение объектов культурного наследия народов Российской Федерации (памятников истории и культуры), в том числе: объектов археологического наследия, достопримечательных мест, мест бытования исторических промыслов, производств и ремесел, действующих военных и гражданских захоронений, объектов культурного наследия, хозяйственная деятельность, являющаяся историческим промыслом или ремеслом, а также хозяйственная деятельность, обеспечивающая познавательный туризм	4.3
Религиозное использование	Размещение объектов капитального строительства, предназначенных для отправления религиозных обрядов (церкви, соборы, храмы, часовни, монастыри, мечети, молельные дома); размещение объектов капитального строительства, предназначенных для постоянного местонахождения духовных лиц, паломников и послушников в связи с осуществлением ими религиозной службы, а также для осуществления благотворительной и религиозной образовательной деятельности (монастыри, скиты, воскресные школы, семинарии, духовные училища)	3.7

Примечание: Вспомогательные виды разрешенного использования земельных участков и объектов капитального строительства приведены в статье 47

2. Предельные (минимальные и (или) максимальные) размеры земельных участков и предельные параметры разрешенного строительства, реконструкции объектов капитального строительства

№ п/п	Наименование размера, параметра	Значение, единица измерения, дополнительные условия
1	Минимальные и (или) максимальные размеры земельного участка, в том числе его площадь	1) минимальный размер земельного участка для объекта дошкольного образования 1600 кв.м; 2) минимальный размер земельного участка для фельдшерско-акушерского пункта 2000 кв.м. 3) минимальный размер земельного участка для объектов общепрообразовательного назначения 6000 кв.м; 4) максимальный и минимальный размер земельного участка для иных объектов не подлежат установлению.
2	Минимальная отступ от границ земельных участков до зданий, строений, сооружений	минимальные отступы от границ земельных участков до стен зданий, строений, сооружений должны составлять со стороны улиц 5 м для всех зданий, сооружений; со стороны проездов - 3 м для всех зданий и сооружений
3	Предельное количество этажей	1) для жилого дома 4 этажа (включая мансардный) 2) для иных объектов капитального строительства 3 этажа
4	Максимальный процент застройки в границах земельного участка	10%

Ж-3 - Зона садоводческих и дачных объединений

Виды разрешенного использования земельных участков, объектов капитального строительства зоны

Наименование вида разрешенного использования земельного участка	Описание вида разрешенного использования земельного участка	Код (числовое обозначение) или разрешенного использования земельного участка
1.1. Основные виды разрешенного использования		
Ведение огородничества	Осуществление деятельности, связанной с выращиванием ягодных, овощных, бахчевых или иных сельскохозяйственных культур и картофеля; размещение некапитального жилого строения и хозяйственных строений и сооружений, предназначенных для хранения сельскохозяйственных орудий труда и выработанной сельскохозяйственной продукции	13.1
Ведение садоводства	Осуществление деятельности, связанной с выращиванием плодовых, ягодных, овощных, бахчевых или иных сельскохозяйственных культур и картофеля; размещение садового дома, предназначенного для отдыха и не подлежащего разделу на квартиры; размещение хозяйственных строений и сооружений	13.2
Ведение дачного хозяйства	Размещение жилого дачного дома (не предназначенного для раздела на квартиры, прицепного для отдыха и проживания, высотой не выше трех надземных этажей); осуществление деятельности, связанной с выращиванием плодовых, ягодных, овощных, бахчевых или иных сельскохозяйственных культур и картофеля; размещение хозяйственных строений и сооружений	13.3
1.2. Условные разрешенные виды использования		

Коммунальное обслуживание	Размещение объектов капитального строительства в целях обеспечения физических и юридических лиц коммунальными услугами, а именно поставки воды, тепла, электричества, газа, предоставления услуг связи, отвода канализационных стоков, очистки и уборки объектов недвижимости (котельных, колодезиев, очистных сооружений, насосных станций, водопроводов, линий электропередач, трансформаторных подстанций, газопроводов, линий связи, телефонных станций, канализаций, стояков, гаражей и мастерских для обслуживания уборочной и аварийной техники, а также зданий или помещений, предназначенных для приема физических и юридических лиц в связи с предоставлением им коммунальных услуг)	3.1
Магазины	Размещение объектов капитального строительства, предназначенных для продажи товаров, торговая площадь которых составляет до 5000 кв. м	4.4
Общественное питание	Размещение объектов капитального строительства в целях устройства мест общественного питания за плату (рестораны, кафе, столовые, закусочные, бары)	4.6
Религиозное использование	Размещение объектов капитального строительства, предназначенных для опрашивания религиозных обрядов (церкви, соборы, храмы, часовни, монастыри, мечети, молельные дома); размещение объектов капитального строительства, предназначенных для постоянного местонахождения духовных лиц, паломников и послушников в связи с осуществлением ими религиозной службы, а также для осуществления благотворительной и религиозной образовательной деятельности (монастыри, скиты, воскресные школы, семинарии, духовные училища)	3.7

Примечание: Возможные виды разрешенного использования земельных участков и объектов капитального строительства приведены в статье 47

2. Предельные (минимальные и (или) максимальные) размеры земельных участков и предельные параметры разрешенного строительства, реконструкции объектов капитального строительства

№ п/п	Наименование размера, параметра	Значение, единица измерения, дополнительные условия
Для объектов капитального строительства		
1	Минимальные и (или) максимальные размеры земельного участка, в том числе его площадь	1) максимальный размер земельного участка для садоводства - 100 кв. м; 2) минимальный размер земельного участка для садоводства - 300 кв. м; 3) максимальный и минимальный размер земельного участка для иных объектов не подлежит установлению.
2	Минимальный отступ от границ земельных участков, предназначенных для ведения от границ земельных участков, предназначенных для ведения садоводства, от границ смежного земельного участка до зданий, участка до основного строения (стены жилого дома) - 3 м, до строений, сооружений	1) в отношении земельных участков, предназначенных для ведения от границ земельных участков, предназначенных для ведения садоводства, от границ смежного земельного участка до зданий, участка до основного строения (стены жилого дома) - 3 м, до строений, сооружений содержания скота и птицы - 4 м, до прочих хозяйственных построек, строений, сооружений вспомогательного назначения, открытых стоянок - 1 м; 2) для иных объектов - не подлежит установлению
3	Предельное количество этажей	2 этажа
4	Максимальный процент застройки в границах земельного участка	1) Максимальный процент застройки в границах земельного участка - 15%; 2) для иных объектов капитального строительства не подлежит установлению.

№ п/п	Наименование размера, параметра участка	Значение, единица измерения, дополнительные условия
-------	---	---

Ж-3А - зона садово-огородных и дачных объединений проектная

Гранично-реальные регламенты территориальной зоны Ж-3А, применяются для подготовки документации по планировке территории и определяют правовую режим земельных участков, равно как всего, что находится над и под поверхностью земельного участка и используется в процессе их застройки и последующей эксплуатации объектов капитального строительства после утверждения в установленном порядке документации по планировке территории. Применение вида разрешенного использования земельных участков и объектов капитального строительства, расположенных в границах территориальной зоны Ж-3А, осуществляется в соответствии с градостроительными регламентами в порядке, установленном ГрК РФ и настоящими Правилами после утверждения документации по планировке территории в установленном законом порядке.

Виды разрешенного использования земельных участков, объектов капитального строительства зоны

Наименование вида разрешенного использования земельного участка	Описание вида разрешенного использования земельного участка	Код (числовое обозначение) вида разрешенного использования земельного участка
1.1. Основные виды разрешенного использования		
Ведение огородничества	Осуществление деятельности, связанной с выращиванием ягодных, овощных, бахчевых или иных сельскохозяйственных культур и картофеля; размещение некапитального жилого строения и хозяйственных строений и сооружений, предназначенных для хранения сельскохозяйственной продукции	13.1
Ведение садоводства	Осуществление деятельности, связанной с выращиванием плодовых, ягодных, овощных, бахчевых или иных сельскохозяйственных культур и картофеля; размещение садового домика, предназначенного для отдыха и не предполагающего разделение на квартиры; размещение хозяйственных строений и сооружений	13.2
Ведение дачного хозяйства	Размещение жилого дачного домика (не предназначенного для раздела на квартиры, пригодного для отдыха и проживания, высотой не выше трех надземных этажей); осуществление деятельности, связанной с выращиванием плодовых, ягодных, овощных, бахчевых или иных сельскохозяйственных культур и картофеля; размещение хозяйственных строений и сооружений	13.3
1.2. Условно разрешенные виды использования		
Коммунальное обслуживание	Размещение объектов капитального строительства в целях обеспечения физических и юридических лиц коммунальными услугами, в частности: поставки воды, тепла, электричества, газа, предоставления услуг связи, отвода канализационных стоков, очистки и уборки объектов недвижимости (котельных, водозаборных, очистных сооружений, насосных станций, водопроводов, линий электропередач, трансформаторных подстанций, газопроводов, линий связи, телефонных станций, канализаций, стояков, гаражей и мастерских для обслуживания уборочной и аварийной техники, а также зданий или помещений, предназначенных для приема	3.0

Магазины	физических и юридических лиц в связи с предоставлением им коммунальных услуг) Размещение объектов капитального строительства, предназначенных для продажи товаров, торговая площадь которых составляет до 5000 кв. м	4.4
Общественное питание	Размещение объектов капитального строительства в целях устройства мест общественного питания за плату (рестораны, кафе, столовые, буфетные, бары).	4.6
Религиозное использование	Размещение объектов капитального строительства, предназначенных для отправления религиозных обрядов (церкви, соборы, храмы, часовни, монастыри, молельные дома); - размещение объектов капитального строительства, предназначенных для постоянного местожительства духовных лиц, паломников и послушников в связи с осуществлением ими религиозной службы, а также для осуществления библиотечной и религиозной образовательной деятельности (монастыри, скиты, посредские школы, семинарии, духовные училища)	3.7

Примечание: Вспомогательные виды разрешенного использования земельных участков и объектов капитального строительства приведены в статье 47

2. Предельные (минимальные и (или) максимальные) размеры земельных участков и предельные параметры разрешенного строительства, реконструкции объектов капитального строительства

№ п/п	Наименование размера, параметра	Значение, единица измерения, дополнительные условия
Для объектов капитального строительства		
1	Минимальные и (или) максимальные размеры земельного участка	1) максимальный размер земельного участка для садоводства - 800 кв. м; 2) минимальный размер земельного участка для садоводства - 300 кв. м; 3) максимальный и минимальный размер земельного участка для иных объектов не подлежит установлению.
2	Минимальная отступ от границ земельного участка	1) в отношении земельных участков, предназначенных для ведения от тротуара; земельных огорода/дворца, ведения садоводства, от границ смежного земельного участка до задней, участка до основного строения (стен жилого дома) - 3 м, до строений, сооружений содержания скота и птицы - 4 м, до прочих хозяйственных построек, строений, сооружений вспомогательного использования, открытых емкостей - 1 м. 2) для иных объектов - не подлежит установлению
3	Предельное количество этажей	2 этажа
4	Максимальный процент застройки в границах земельного участка	1) Максимальный процент застройки в границах земельного участка - 15%; 2) для иных объектов капитального строительства не подлежит установлению

Ж-1б резерв зоны индивидуального жилищного строительства

Виды разрешенного использования земельных участков, объектов капитального строительства зоны

Наименование вида разрешенного использования земельного участка	Описание вида разрешенного использования земельного участка	Код (числовое обозначение) вида разрешенного использования земельного участка
1.1. Основные виды разрешенного использования		

Растениеводство	Осуществление хозяйственной деятельности, связанной с выращиванием сельскохозяйственных культур. Содержание данного вида разрешенного использования включает в себя содержание видов разрешенного использования с кодами 1.2 - 1.6	1.1
Выращивание зерновых и иных сельскохозяйственных культур	Осуществление хозяйственной деятельности на сельскохозяйственных участках, связанной с производством зерновых, бобовых, кормовых, технических, масличных, эфиромасличных и иных сельскохозяйственных культур	1.2
Овощеводство	Осуществление хозяйственной деятельности на сельскохозяйственных участках, связанной с производством картофеля, листовых, плодовых, луковичных и бахчевых сельскохозяйственных культур, в том числе с использованием теплиц	1.3
Выращивание комнатных, лекарственных, цветочных культур	Осуществление хозяйственной деятельности, в том числе на сельскохозяйственных участках, связанной с производством члс лекарственных и цветочных культур	1.4
Садоводство	Осуществление хозяйственной деятельности, в том числе на сельскохозяйственных участках, связанной с выращиванием многолетних плодовых и ягодных культур, винограда и иных многолетних культур	1.5
Ведение личного подсобного хозяйства на полевых участках	Производство сельскохозяйственной продукции без права возведения объектов капитального строительства	1.16

1.2. Условно разрешенные виды использования не установлены

Примечание: Вспомогательные виды разрешенного использования земельных участков и объектов капитального строительства приведены в статье 47.

2. Предельные (минимальные и (или) максимальные) размеры земельных участков и предельные параметры разрешенного строительства, реконструкции объектов капитального строительства

№ п/п	Наименование размера, параметра	Значение, единица измерения, дополнительные условия
1	Минимальные и (или) максимальные размеры земельного участка, в том числе его участка	Минимальный и максимальный размер земельного участка не подлежат установлению.
2	Минимальный отступ от границ земельных участков до зданий, сооружений	Минимальный и максимальный размер земельного участка не подлежат установлению
3	Предельное количество этажей	Не подлежат установлению
4	Максимальный процент застройки в границах земельного участка	Не подлежат установлению

Данная территория входит в границы населенного пункта и является землями сельскохозяйственного использования. Использование земельных участков зоны Ж-16 для осуществления жилищного строительства возможно после утверждения внесенных соответствующих изменений в генеральный план сельского поселения Хвоцковский сельсовет Богородского муниципального района Нижегородской области и последующими внесенным изменениям в настоящие Правила и отнесением таких территорий к территориям в зоне «Ж-1А Зона индивидуального жилищного строительства проектная».

Статья 39. Градостроительные регламенты. Общественно-деловые зоны.

О-1 – Территории обеспечения центра (зоны деловой и коммерческой активности)

1. Виды разрешенного использования земельных участков, объектов капитального строительства зоны

Наименование вида разрешенного использования земельного участка	Описание вида разрешенного использования земельного участка	Код (числителем обозначается) вида разрешенного использования земельного участка
1.1. Основные виды разрешенного использования Многоэтапная многоквартирная жилая застройка	Размещение многоквартирного многоквартирного жилого дома, (дом, пригодный для постоянного проживания, высотой до 4 этажей, включая мансардный)	3.1.1
Коммунальное обслуживание	Размещение объектов капитального строительства в целях обеспечения физических и юридических лиц коммунальными услугами, в частности: поставки воды, тепла, электричества, газа, предоставления услуг связи, отвода канализационных стоков, очистки и уборки объектов недвижимости (котельных, водозаборно-очистных сооружений, насосных станций, водопроводов, линий электропередач, трансформаторных подстанций, газопроводов, линий связи, телефонных станций, канализаций, стояков, гаражей и мастерских для обслуживания уборочной и аварийной техники, а также зданий или помещений, предназначенных для приема физических и юридических лиц, в связи с предоставлением им коммунальных услуг)	3.1
Социальное обслуживание	Размещение объектов капитального строительства, предназначенных для оказания гражданам социальной помощи (службы занятости населения, дома престарелых, дома ребенка, детские дома, пункты питания малоимущих граждан, пункты приема для бездомных граждан, службы психологической и бесплатной юридической помощи, социальные, пенсионные и иные службы, в которых осуществляется прием граждан по вопросам оказания социальной помощи и назначения социальных или пенсионных выплат); размещение объектов капитального строительства для размещения отделений почты и телеграфа, размещение объектов капитального строительства для размещения общественных некоммерческих организаций, благотворительных организаций, клубов по интересам	3.2
Бытовое обслуживание	Размещение объектов капитального строительства, предназначенных для оказания населению или организациям бытовых услуг (мастерские мелкого ремонта, ателье, баня, парикмахерские, прачечные, химчистки, похоронные бюро)	3.3
Дошкольное, начальное и среднее общее образование	Размещение объектов капитального строительства, предназначенных для проведения дошкольного, начального и среднего общего образования (детские ясли, детские сады, школы, янцев, гимназии, художественные, музыкальные школы, образовательные	3.5.1

	кружки и иные организации, осуществляющие деятельность по воспитанию, образованию и просвещению)	
Культурное развитие	Размещение объектов капитального строительства, предназначенных для размещения в них музеев, выставочных залов, художественных галерей, домов культуры, библиотек, кинотеатров и кинозалов, театров, филармоний, филармоний	3.6
Общественное управление	Размещение объектов капитального строительства, предназначенных для размещения органов государственной власти, органов местного самоуправления, судов, а также организаций, непосредственно обеспечивающих их деятельность; размещение объектов капитального строительства, предназначенных для размещения органов управления политических партий, профессиональных и отраслевых союзов, творческих союзов и иных общественных объединений граждан по отраслевому или политическому признаку; размещение объектов капитального строительства для дипломатического представительства иностранных государств и консульских учреждений в Российской Федерации	3.8
Амбулаторное ветеринарное обслуживание	Размещение объектов капитального строительства, предназначенных для оказания ветеринарных услуг без содержания животных	3.10.1
Деловые управленческие	Размещение объектов капитального строительства с целью: размещения объектов управленческой деятельности, не связанной с государственным или муниципальным управлением и оказанием услуг, а также с целью обеспечения совершения сделок, не требующих передачи товара в момент их совершения между организациями, в том числе биржевая деятельность (за исключением банковской и страховой деятельности)	4.1
Объекты торговли (торговые павильоны, торгово-развлекательные центры (комплексы))	Размещение объектов капитального строительства, общей площадью свыше 2000 кв. м с целью размещения одной или нескольких организаций, осуществляющих продажу товаров, и (или) оказание услуг в соответствии с содержанием видов разрешенного использования с кодами 4.5 - 4.9.	4.2
Магазины	Размещение объектов капитального строительства, предназначенных для продажи товаров, торговая площадь которых составляет до 5000 кв. м	4.4
Банковская и страховая деятельность	Размещение объектов капитального строительства, предназначенных для размещения организаций, осуществляющих банковские и страховые	4.5
Общественное питание	Размещение объектов капитального строительства в целях устройства мест общественного питания (рестораны, кафе, столовые, лаунж-бары)	4.6
Обеспечение внутреннего правопорядка	Размещение объектов капитального строительства, необходимых для размещения и поддержания в готовности органов внутренних дел и следственных служб, в которых существует военная служба; размещение объектов гражданской обороны, за исключением объектов гражданской обороны, являющихся элементами производственных зданий	8.3

1.2. Условно разрешенные виды использования		
Культурное развитие	Устройство площадок для празднеств и гуляний; размещение зданий и сооружений для размещения цирков, вертежей, зоопарков, океанариумов	3.6
Приюты для животных	Размещение объектов капитального строительства, предназначенных для оказания ветеринарных услуг и стационаре; размещение объектов капитального строительства, предназначенных для содержания, разведения животных, не являющихся сельскохозяйственными, под надзором человека, оказания услуг по содержанию и лечению бездомных животных;	3.10.2
Рынки	Размещение объектов капитального строительства, сооружений, предназначенных для организации постоянной или временной торговли (прамарки, рынок, базар), размещение гаражей и (или) столбов для автомобилей сотрудников и посетителей рынка	4.3
Гостиничное обслуживание	Размещение гостиниц, а также иных зданий, не используемых с целью размещения предпринимательской выгоды от предоставления жилого помещения для временного проживания в них	4.7
Развлечения	Размещение объектов капитального строительства, предназначенных для размещения дискотек и танцевальных площадок, ночных клубов, аквариумов, боулинга, аттракционов, кинодромов, игровых автоматов (кроме игрового оборудования, используемого для проведения азартных игр) и игровых площадок; в игровых зонах также допускается размещение игровых заведений, залов игровых автоматов, используемых для проведения азартных игр, и игровых столов, а также размещение гостиниц и заведений общественного питания для посетителей игровых зон.	4.8
Обслуживание автотранспорта	Размещение постоянных или временных гаражей с несколькими стоячными местами, стоянок (парковок), гаражей, в том числе автомобильных, не указанных в коде 2.2.1	4.9
Объекты придорожного сервиса	Размещение автозаправочных станций (бензиновых, газовых); размещение магазинов сопутствующей торговли, зданий для организации общественного питания в качестве объектов придорожного сервиса; предоставление гостиничных услуг в качестве придорожного сервиса; размещение автомобильных моек и прачечных для автомобилей, мастерских, предназначенных для ремонта и обслуживания автомобилей и прочих объектов придорожного сервиса	4.9.1
Выставочно-ярмарочная деятельность	Размещение объектов капитального строительства, сооружений, предназначенных для осуществления выставочно-ярмарочной и конгрессной деятельности, поочередная деятельность, необходимая для обслуживания указанных мероприятий (дизайн-экспозиционной площадки, организации питания участников мероприятий)	4.10

Религиозное использование	Размещение объектов капитального строительства, предназначенных для проведения религиозных обрядов (церкви, соборы, храмы, часовни, молельни, мечети, молительные дома); -размещение объектов капитального строительства, предназначенных для постоянного местонахождения духовных лиц, настоятелей и послушников в связи с осуществлением ими религиозной службы, а также для осуществления благотворительной и религиозной образовательной деятельности (молельни, скиты, воскресные школы, семинарии, духовные училища)	3.7
---------------------------	---	-----

Примечание: Возможные виды разрешенного использования земельных участков и объектов капитального строительства приведены в статье 47

2. Предельные (минимальные и (или) максимальные) размеры земельных участков и предельные параметры разрешенного строительства, реконструкции объектов капитального строительства, расположенных в пределах зоны

№ п/п	Наименование размера, параметра	Значение, единица измерения, дополнительные условия
1	Минимальные и (или) максимальные размеры земельных участков, в том числе это площадь	1) минимальный размер земельного участка для объектов дошкольного образования 1600 кв.м; 2) минимальный размер земельного участка для объектов общеобразовательного назначения 6000 кв.м; 3) максимальный и минимальный размер земельного участка для иных объектов не установлены.
2	Минимальный отступ от границ земельных строений, сооружений	1) минимальные отступы от границ земельных участков до стен зданий, от границ земельных строений, сооружений должны составлять со стороны улицы -5 м, со стороны участков до зданий, проездов -3 м
3	Предельное количество этажей	1) для малоэтажного многоквартирного жилого дома 4 этажа (включая мансарду); 2) для иных объектов капитального строительства 7 этажа
4	Максимальный процент застройки в границах земельного участка	1) 40% для малоэтажного многоквартирного жилого дома 2) 60% для иных объектов капитального строительства

О-1А – Территория общепоселкового центра (зона деловой и коммерческой активности) проектив

Градостроительные регламенты территориальной зоны О-1А, применяются для подготовки документации по планировке территории и определяют правовой режим земельных участков, равно как всего, что находится над и под поверхностью земельного участка и используется в процессе их застройки и последующей эксплуатации объектов капитального строительства после утверждения в установленном законом порядке документации по планировке территории. Изменение вида разрешенного использования земельных участков и объектов капитального строительства, расположенных в границах территориальной зоны О-1А, осуществляется в соответствии с градостроительными регламентами в порядке, установленном ГрК РФ и действующими Правилами после утверждения документации по планировке территории в установленном законом порядке.

1. Виды разрешенного использования земельных участков, объектов капитального строительства зоны

Наименование вида разрешенного использования	Описание вида разрешенного использования земельного участка	Код (числовое обозначение) вида разрешенного
--	---	--

земельного участка		использование земельного участка
1.1. Основные виды разрешенного использования		
Малоэтажная многоквартирная жилищная застройка Коммунальное обслуживание	<p>Размещение малоэтажного многоквартирного жилого дома (дом, пригодный для постоянного проживания, высотой до 4 этажей, включая мансарду(ш))</p> <p>Размещение объектов капитального строительства в целях обеспечения физических и юридических лиц коммунальными услугами, в частности: поставки воды, тепла, электричества, газа, предоставления услуг связи, створа канализационных стоков, очистки и уборки объектов недвижимости (котельных, водозаборов, очистных сооружений, насосных станций, водопроводов, линий электропередач, трансформаторных подстанций, газопроводов, линий связи, телефонных станций, кабельных, стояков, гаражей и мастерских для обслуживания уборочной и аварийной техники, а также зданий или помещений, предназначенных для приема физических и юридических лиц в связи с предоставлением им коммунальных услуг)</p>	<p>2.1.1</p> <p>3.1</p>
Социальное обслуживание	<p>Размещение объектов капитального строительства, предназначенных для оказания гражданам социальной помощи (службы занятости населения, дома престарелых, дома ребенка, детские дома, пункты приема маломощных граждан, пункты приема для бездомных граждан, службы психологической и бесплатной юридической помощи, социальные, пенсионные и иные службы, в которых осуществляется прием граждан по вопросам оказания социальной помощи и назначения социальных или пенсионных выплат);</p> <p>размещение объектов капитального строительства для размещения отделений почты и телеграфа;</p> <p>размещение объектов капитального строительства для размещения общественных некоммерческих организаций: благотворительных организаций, клубов по интересам</p>	3.2
Бытовое обслуживание	Размещение объектов капитального строительства, предназначенных для оказания населению или организациям бытовых услуг (мастерские мелкого ремонта, ателье, салоны, парикмахерские, прачечные, химчистки, пожарные бюро)	3.3
Дошкольное, начальное и среднее общее образование	Размещение объектов капитального строительства, предназначенных для предоставления дошкольного, начального и среднего общего образования (детские сады, детские сады, школы, лицей, гимназии, художественные, музыкальные школы, образовательные кружки и иные организации, осуществляющие деятельность по воспитанию, образованию и просвещению)	3.5.1
Культурное развитие	Размещение объектов капитального строительства, предназначенных для размещения в них музеев, выставочных залов, художественных галерей, домов культуры, библиотек, кинотеатров и кинозалов, театров, филармоний, планетариев	3.6

Общественное управление	Размещение объектов капитального строительства, предназначенных для размещения органов государственной власти, органов местного самоуправления, судов, и также организаций, непосредственно обеспечивающих их деятельность; размещение объектов капитального строительства, предназначенных для размещения органов управления политических партий, профессиональных и отраслевых союзов, творческих союзов и иных общественных объединений граждан по отраслевому или политическому признаку; размещение объектов капитального строительства для дипломатических представительств иностранных государств и консульских учреждений в Российской Федерации	3.8
Амбулаторное ветеринарное обслуживание	Размещение объектов капитального строительства, предназначенных для оказания ветеринарных услуг без содержания животных	3.10.1
Деловое управление	Размещение объектов капитального строительства с целью: размещения объектов управленческой деятельности, не связанной с государственным или муниципальным управлением и оказанием услуг, а также с целью обеспечения совершения сделок, не требующих передачи товара в момент их совершения между организациями, в том числе биржевая деятельность (за исключением банковской и страховой деятельности)	4.1
Объекты торговли: торговые центры, торговые центры (комплексы)	Размещение объектов капитального строительства, общей площадью свыше 5000 кв. м с целью размещения одной или нескольких организаций, осуществляющих продажу товаров, и (или) оказание услуг в соответствии с содержанием типов разрешенного использования с кодами 4.5 - 4.9	4.2
Магазины	Размещение объектов капитального строительства, предназначенных для продажи товаров, торговая площадь которых составляет до 5000 кв. м	4.4
Банковская и страховая деятельность	Размещение объектов капитального строительства, предназначенных для размещения организаций, осуществляющих банковские и страховые	4.5
Общественное питание	Размещение объектов капитального строительства в целях устройства мест общественного питания (рестораны, кафе, столовые, закусочные, бары)	4.6
Объекты внутреннего противопожарного	Размещение объектов капитального строительства, необходимых для подпитки и поддержания в готовности органов внутренних дел и спасательных служб, в которых существует противопожарная служба; размещение объектов гражданской обороны, за исключением объектов гражданской обороны, являющихся объектами производственных зданий	4.3
1.2. Условно разрешенные виды использования		
Культурное развитие	Устройство площадок для празднеств и гуляний; размещение зданий и сооружений для размещения цирков, зверинцев, зоопарков, океанариумов	3.6
Принять для животных	Размещение объектов капитального строительства, предназначенных для оказания ветеринарных услуг в стационаре; размещение объектов капитального строительства,	3.10.2

Рынки	<p>предназначенных для содержания, разведения животных, не являющихся сельскохозяйственными, под надзором человека, оказания услуг по содержанию и лечению домашних животных;</p> <p>размещение объектов капитального строительства, предназначенных для организации гостиниц для животных;</p> <p>Размещение объектов капитального строительства, сооружений, предназначенных для организации постоянной или временной торговли (ярмарка, рынок, базар), размещение гаражей и (или) стоянок для автомобильной техники и посетителей рынка</p>	4.3
Гостиничное обслуживание	<p>Размещение гостиниц, а также вояж-зданий, используемых с целью извлечения предпринимательской выгоды из предоставления жилого помещения для временного проживания в них</p>	4.7
Развлечения	<p>Размещение объектов капитального строительства, предназначенных для размещения: дискотек и танцевальных площадок, ночных клубов, аквариумов, боулинга, аттракционов, пинбол-игровых автоматов (кроме игрового оборудования, используемого для проведения азартных игр и игровых площадок);</p> <p>в игровых зонах также допускается размещение игровых автоматов, игровых автоматов, используемых для проведения азартных игр, и игровых столов, а также размещение гостиниц и заведений общественного питания для посетителей игровых зон</p>	4.8
Обслуживание автотранспорта	<p>Размещение постоянных или временных гаражей с несколькими стояточными местами, стоянок (парковок), гаражей, в том числе многоярусных, не указанных в коде 2.7.3</p>	4.9
Объекты придорожного сервиса	<p>Размещение автозаправочных станций (бензиновых, газовых);</p> <p>размещение магазинов сопутствующей торговли, зданий для организации общественного питания в качестве объектов придорожного сервиса;</p> <p>предоставление гостиничных услуг в качестве придорожного сервиса;</p> <p>размещение автомобильных моек и прачечных для автомобильных принадлежностей, мастерских, предназначенных для ремонта и обслуживания автомобилей и прочих объектов придорожного сервиса</p>	4.9.1
Выставочно-ярмарочная деятельность	<p>Размещение объектов капитального строительства, сооружений, предназначенных для осуществления выставочно-ярмарочной и конгрессной деятельности, включая деятельность, необходимую для обслуживания указанных мероприятий (застройка экспозиционной площадки, организация питания участников мероприятий)</p>	4.10
Религиозное использование	<p>Размещение объектов капитального строительства, предназначенных для проведения религиозных обрядов (церкви, соборы, храмы, часовни, монастыри, мечети, молитвенные дома);</p> <p>-размещение объектов капитального строительства, предназначенных для постоянного местонахождения духовных лиц, паломников и послушников в связи с осуществлением ими религиозной службы, а также для</p>	3.7

осуществления благотворительной и религиозной образовательной деятельности (монастыри, скиты, внекрасные школы, семинарии, духовные училища).

Примечание: Возможные виды разрешенного использования земельных участков и объектов капитального строительства приведена в статье 47.

Градостроительные регламенты для проектных зон вступают в силу только после утверждения проекта планировки.

2. Предельные (минимальные и (или) максимальные) размеры земельных участков и предельные параметры разрешенного строительства, реконструкции объектов капитального строительства, расположенных в пределах зоны

№ п/п	Наименование размера, параметра	Значение, единица измерения, дополнительные условия
1	Минимальные и (или) максимальные размеры земельного участка, в том числе его площадь	1) минимальный размер земельного участка для объектов дошкольного образования 1600 кв.м; 2) минимальный размер земельного участка для объектов общеобразовательного назначения 6000 кв.м; 3) максимальный и минимальный размер земельного участка для иных объектов не подлежит установлению.
2	Минимальный отступ от границ земельных участков от зданий, строений, сооружений	1) минимальные отступы от границ земельных участков до стен зданий, строений, сооружений должны составлять со стороны улиц – 5 м, со стороны проездов – 3 м
3	Предельное количество этажей	1) для многоквартирного многоквартирного жилого дома 4 этажа (включая мансардный); 2) для иных объектов капитального строительства 3 этажа
4	Максимальный процент застройки в границах земельного участка	1) 40% для многоквартирного многоквартирного жилого дома 2) 60% для иных объектов капитального строительства

О-2 – Территория подвентра (зона деловой и коммерческой активности)

1. Виды разрешенного использования земельных участков, объектов капитального строительства зоны

Наименование вида разрешенного использования земельного участка	Описание вида разрешенного использования земельного участка	Код (числовое обозначение) вида разрешенного использования земельного участка
1.1. Основные виды разрешенного использования		
Коммунальное обслуживание	Размещение объектов капитального строительства в целях обеспечения физических и юридических лиц коммунальными услугами, в частности: поставки воды, тепла, электричества, газа, предоставления услуг связи, отвода канализационных стоков, очистки и уборки объектов недвижимого и (или) движимого имущества, очистных сооружений, насосных станций, водопроводов, линий электропередач, трансформаторных подстанций, газопроводов, линий связи, телефонов, станций, канализаций, стоянок, гаражей и мастерских для обслуживания уборочной и аварийной техники, а также зданий или помещений, предназначенных для приема	1.1

Бытовое обслуживание	<p>физических и юридических лиц в связи с предоставлением им коммунальных услуг)</p> <p>Размещение объектов капитального строительства, предназначенных для оказания населению или организациям бытовых услуг (мастерские мелкого ремонта, ателье, бани, парикмахерские, прачечные, химчистки, похоронные бюро)</p>	3.3
Амбулаторно-поликлиническое обслуживание	Размещение объектов капитального строительства, предназначенных для оказания гражданам амбулаторно-поликлинической медицинской помощи (поликлиники, фельдшерские пункты, пункты здравоохранения, центры матери и ребенок, диагностические центры, молочные кухни, станции донорства крови, клинические лаборатории).	3.4.1
Детское, начальное и среднее общее образование	Размещение объектов капитального строительства, предназначенных для просвещения, дошкольного, начального и среднего общего образования (детские сады, детские школы, школы, лицей, гимназии, художественные, музыкальные школы, образовательные кружки и иные организации, осуществляющие деятельность по воспитанию, образованию и просвещению)	3.5.1
Среднее и высшее профессиональное образование	Размещение объектов капитального строительства, предназначенных для профессионального образования и просвещения (профессиональные технические училища, колледжи, художественные, музыкальные училища, общества знаний, институты, университеты, организации по переподготовке и повышению квалификации специалистов и иные организации, осуществляющие деятельность по образованию и просвещению)	3.5.2
Культурное развитие	<p>-Размещение объектов капитального строительства, предназначенных для размещения в них музеев, выставочных залов, художественных галерей, домов культуры, библиотек, кинотеатров и кинотеатров, театров, филармоний, планетариев,</p> <p>устройство площадок для празднеств и гуляний;</p> <p>-размещение зданий и сооружений для размещения цирков, эстрады, зоопарков, аквариумов</p>	3.6
Общественное управление	<p>Размещение объектов капитального строительства, предназначенных для размещения органов государственной власти, органов местного самоуправления, судов, а также организаций, непосредственно обеспечивающих их деятельность;</p> <p>размещение объектов капитального строительства, предназначенных для размещения органов управления политических партий, профессиональных и отраслевых союзов, творческих союзов и иных общественных объединений граждан по отраслевому или политическому признаку, размещение объектов капитального строительства для дипломатических представительств иностранных государств и консульских учреждений в Российской Федерации</p>	3.8
Деловое управление	Размещение объектов капитального строительства с целью: размещения объектов управленческой деятельности, не связанной с государственным или муниципальным управлением и оказанием услуг, а также с целью обеспечения совершения сделок, не требующих передачи	4.1

		товара в момент их совершения между организациями, в том числе биржевая деятельность (за исключением банковской и страховой деятельности)	
Магазины		-Размещение объектов капитального строительства, предназначенных для продажи товаров, торговая площадь которых составляет до 5000 кв. м	4.4
Банковская страховая деятельность	и	-размещение объектов капитального строительства, предназначенных для размещения организаций, оказывающих банковские и страховые услуги	4.5
Общественное питание		Размещение объектов капитального строительства в целях устройства мест общественного питания (рестораны, кафе, столовые, закусочные, бары)	4.6
Гостиничное обслуживание		Размещение гостиниц, а также иных зданий, используемых с целью извлечения предпринимательской выгоды из предоставления жилого помещения для временного проживания в них	4.7
Спорт		Размещение объектов капитального строительства в качестве спортивных клубов, спортивных залов, бассейнов, устройств площадок для занятия спортом и физкультурой (бетонные дорожки, спортивные сооружения, теннисные корты, поля для спортивных игр, андромоны, метадроны, трамплины, трассы и спортивные стрельбища), в том числе водным (причала и сооружения, необходимые для лодных шлюзов спорта и хранения соответствующего инвентаря); размещение спортивных баз и лагерей	5.1
Земельные участки (территории) публичного пользования	участки общего пользования	Размещение объектов улично-дорожной сети, автомобильных дорог и пешеходных тротуаров в границах населенных пунктов, пешеходных переходов, набережных, береговых полос водных объектов общего пользования, экваторы, бульвары, площади, проезды, малых архитектурных форм благоустройства	12.0
Обеспечение внутреннего правопорядка		Размещение объектов капитального строительства, необходимых для подготовки и поддержания в готовности органов внутренних дел и спасательных служб, в которых существует военизированная служба; размещение объектов гражданской обороны, за исключением объектов гражданской обороны, являющихся частью производственных зданий	8.1
1.2. Условно разрешенные виды использования			
Религиозное использование		Размещение объектов капитального строительства, предназначенных для отправления религиозных обрядов (церкви, соборы, храмы, часовни, монастыри, мечети, молельные дома); размещение объектов капитального строительства, предназначенных для постоянного местонахождения духовных лиц, наставников и послушников в связи с осуществлением ими религиозной службы, а также для осуществления благотворительной и религиозной образовательной деятельности (монастыри, скиты, воскресные школы, семинарии, духовные училища)	3.7
Рынки		Размещение объектов капитального строительства, сооружений, предназначенных для организации постоянной или временной торговли (ярмарка, рынок, базар), с учетом того, что каждое из торговых мест не превышает торговой площадью более 200 кв.м; размещение парковок и (или) стоянок для автомобилей	4.3

	сотрудников и посетителей рынка	
Историко-культурная деятельность	Сохранение и изучение объектов культурного наследия народов Российской Федерации (памятников истории и культуры), в том числе объектов археологического наследия, достопримечательных мест, мест бытования исторических промыслов, производств и ремесел, недействующих военных и гражданских захоронений, объектов культурного наследия, хозяйственная деятельность, являющаяся историческим промыслом или ремеслом, а также хозяйственная деятельность, обеспечивающая популяризаторскую туризм	9.3

Примечание: Вспомогательные виды разрешенного использования земельных участков и объектов капитального строительства приведены в статье 47.

2. Предельные (минимальные и (или) максимальные) размеры земельных участков и предельные параметры разрешенного строительства, реконструкции объектов капитального строительства, расположенных в пределах зоны;

№ п/п	Наименование размера параметра	Значение, единица измерения, дополнительные условия
1	Минимальные и (или) максимальные размеры земельного участка, в том числе его площадь	1) минимальный размер земельного участка для объектов дошкольного образования 1600 кв.м; 2) минимальный размер земельного участка для объектов общеобразовательного назначения 6000 кв.м; 3) минимальный размер земельного участка для фельдшерско-акушерского пункта 2000 кв.м; 4) максимальный и минимальный размер земельного участка для иных объектов не подлежит установлению
2	Минимальный отступ от границ земельных участков до стен зданий, сооружений	Минимальные отступы от границ земельных участков до стен зданий, сооружений должны составлять со стороны улиц – 5 м, со стороны участков до зданий, проездов – 3 м
3	Предельное количество этажей	1) для объектов дошкольного образования не более 3 этажей; 2) для объектов общеобразовательного назначения не более 4 этажей; 3) для объектов здравоохранения не более 3 этажей; 4) для иных объектов капитального строительства предельное количество этажей не подлежит установлению.
4	Максимальный процент застройки границах земельного участка	1) 30% для размещения объектов дошкольного образования; 2) 40% для размещения объектов общеобразовательного назначения; 3) для иных объектов капитального строительства не подлежит установлению.

О-2А – Территория подцентра (зона деловой и коммерческой активности) промская

Градостроительные регламенты территориальной зоны О-2А, применяются для подготовки документации по планировке территории и определяют правовой режим земельных участков, равно как всего, что находится над и под поверхностью земельного участка и используется в процессе их застройки и последующей эксплуатации объектов капитального строительства после утверждения в установленном законом порядке документации по планировке территории. Изменение вида разрешенного использования земельных участков и объектов капитального строительства, расположенных в границах территориальной зоны О-2А, осуществляется в соответствии с градостроительными регламентами в порядке, установленном ГрК РФ и постановками Правительства после утверждения документации по планировке территории в установленном законом порядке.

1. Виды разрешенного использования земельных участков, объектов капитального строительства зоны

Наименование вида разрешенного использования земельного участка	Описание вида разрешенного использования земельного участка	Код (числовое обозначение) вида разрешенного использования земельного участка
3.1. Основные виды разрешенного использования		
Коммунальное обслуживание	Размещение объектов капитального строительства в целях обеспечения физических и юридических лиц коммунальными услугами, в частности: поставка воды, тепла, электричества, газа, предоставления услуг связи, отвода канализационных стоков, очистки и уборки объектов недвижимости (котельных, водозаборов, очистных сооружений, насосных станций, водопроводов, линий электропередач, трансформаторных подстанций, газопроводов, линий связи, телефонных станций, капитальной, стоянок, гаражей и мастерских для обслуживания уборочной и аварийной техники, а также зданий или помещений, предназначенных для приема физических и юридических лиц в связи с предоставлением коммунальных услуг)	3.1
Бытовое обслуживание	Размещение объектов капитального строительства, предназначенных для оказания населению или организациям бытовых услуг (мастерские мелкого ремонта, ателье, бани, парикмахерские, прачечные, химчистки, похоронные бюро)	3.3
Амбулаторно-поликлиническое обслуживание	Размещение объектов капитального строительства, предназначенных для оказания гражданам амбулаторно-поликлинической медицинской помощи (поликлиники, фельдшерские пункты, пункты здравоохранения, центры матери и ребенка, диагностические центры, молочные кухни, станции доверия крови, клинические лаборатории)	3.4.1
Дошкольное, начальное и среднее общее образование	Размещение объектов капитального строительства, предназначенных для просвещения, дошкольного, начального и среднего общего образования (детские ясли, детские сады, школы, лицей, гимназии, художественные, музыкальные школы, образовательные кружки и иные организации, осуществляющие деятельность по воспитанию, образованию и просвещению)	3.5.1
Среднее и высшее профессиональное образование	Размещение объектов капитального строительства, предназначенных для профессионального образования и просвещения (профессиональные технические училища, колледжи, художественные, музыкальные училища, общества взаимного обучения, университеты, организации по переподготовке и повышению квалификации специалистов и иные организации, осуществляющие деятельность по образованию и просвещению)	3.5.2
Культурное развитие	-Размещение объектов капитального строительства, предназначенных для размещения в них музеев, выставочных залов, художественных галерей, домов культуры, библиотек, кинозалов и кинозалов, театров, филармоний, планетариев; -устройство площадок для игр детей и гуляний; -размещение зданий и сооружений для размещения ширков,	3.6

		тверщиков, зонпарков, океанариумов	
Общественное управление		Размещение объектов капитального строительства, предназначенных для размещения органов государственной власти, органов местного самоуправления, судов, а также организаций, непосредственно обеспечивающих их деятельность, размещение объектов капитального строительства, предназначенных для размещения органов управления политических партий, профессиональных и отраслевых союзов, творческих союзов и иных общественных объединений граждан по отраслевому или политическому признаку, размещение объектов капитального строительства для дипломатических представительств иностранных государств и консульских учреждений в Российской Федерации	3.8
Деловое управление		Размещение объектов капитального строительства с целью размещения объектов управленческой деятельности, не связанной с государственным или муниципальным управлением и оказанием услуг, а также с целью обеспечения совершения сделок, не требующих передачи товара в момент их совершения между организациями, в том числе биржевая деятельность (за исключением банковской и страховой деятельности)	4.1
Магазины		Размещение объектов капитального строительства, предназначенных для продажи товаров, торговая площадь которых составляет до 5000 кв. м	4.4
Банковская страховая деятельность	II	Размещение объектов капитального строительства, предназначенных для размещения организаций, оказывающих банковские и страховые услуги	4.5
Общественное питание		Размещение объектов капитального строительства в целях устройства мест общественного питания (рестораны, кафе, столовые, закусочные, бары)	4.6
Гостиничное обслуживание		Размещение гостиниц, а также иных зданий, используемых с целью привлечения предпринимательской выгоды из предоставления жилого помещения для временного проживания в них	4.7
Спорт		Размещение объектов капитального строительства в качестве спортивных клубов, спортивных залов, бассейнов, устройств для занятий спортом и физкультурой (беговые дорожки, спортивные сооружения, теннисные корты, поля для спортивной игры, велодромы, мотодромы, трамплины, трассы и спортивные стрельбища), в том числе водные (причалы и сооружения, необходимые для водных видов спорта и хранения соответствующего инвентаря); размещение спортивных баз и лагерей	5.1
Земельные участки (территории) общего пользования		Размещение объектов улично-дорожной сети, автомобильных дорог и пешеходных тротуаров в границах населенных пунктов, пешеходных переходов, набережных, береговых полос водных объектов общего пользования, скверов, бульваров, площадей, проездов, малых архитектурных форм благоустройства	12.0
Обеспечение внутреннего правопорядка		Размещение объектов капитального строительства, необходимых для подготовки и поддержания в готовности органов внутренних дел и спасательных служб, в которых существует ведомственная служба размещения объектов гражданской обороны, за исключением объектов	8.3

	гражданской обороны, являющихся частями производственных зданий	
1.2. Условно разрешенные виды использования		
Религиозное использование	Размещение объектов капитального строительства, предназначенных для отправления религиозных обрядов (церкви, соборы, храмы, часовни, монастыри, мечети, молельные дома); -размещение объектов капитального строительства, предназначенных для постоянного местожительства духовных лиц, паломников и послушников в связи с осуществлением ими религиозной службы, а также для осуществления благодетельной и религиозно-образовательной деятельности (монастыри, скиты, воскресные школы, семинарии, духовные училища)	1.7
Рынки	Размещение объектов капитального строительства, сооружений, предназначенных для организации постоянной или временной торговли (ярмарка, рынок, базар), с учетом того, что каждое из торговых мест не превышает торговой площадью более 200 кв.м; размещение ларьков и (или) столиков для автомобилей сотрудников и посетителей рынка	4.3
Историко-культурная деятельность	Сохранение и изучение объектов культурного наследия народов Российской Федерации (памятников истории и культуры), в том числе: объектов археологического наследия, достопримечательных мест, мест бытования исторических промыслов, производств и ремесел, действующих захоронений и гражданских захоронений, объектов культурного наследия, осуществляющая деятельность, являющаяся историческим промыслом или ремеслом, а также хозяйственная деятельность, обеспечивающая познавательный туризм	9.3

Примечание: Вспомогательные виды разрешенного использования земельных участков и объектов капитального строительства приведены в статье 47

2. Предельные (минимальные и (или) максимальные) размеры земельных участков и предельные параметры разрешенного строительства, реконструкции объектов капитального строительства, расположенных в пределах зоны:

№ п/п	Наименование размера, параметра	Значение, единицы и вероятия, дополнительные условия
1	Минимальные (или) максимальные размеры земельных участков, в том числе их площадь	1) минимальный размер земельного участка для объектов дополнительного образования 1600 кв.м; 2) минимальный размер земельного участка для объектов общеобразовательного назначения 6000 кв.м; 3) минимальный размер земельного участка для фельдшерско-акушерского пункта 2000 кв.м; 4) максимальный и минимальный размер земельного участка для иных объектов не подлежит установлению
2	Минимальный отступ от границ земельных участков от границ земельных участков до зданий, сооружений, строений, сооружений	1) минимальные отступы от границ земельных участков до стен зданий, строений, сооружений 3 м
3	Предельное количество этажей	1) для объектов дополнительного образования не более 3 этажей; 2) для объектов общеобразовательного назначения не более 4 этажей; 3) для объектов здравоохранения не более 3 этажей;

№ п/п	Наименование размера, параметра	Значение, единица измерения, дополнительные условия
4	Максимальный процент застройки граница земельного участка	1) для иных объектов капитального строительства предельное количество этажей не подлежит установлению. 2) 30% для размещения объектов дошкольного образования; 3) 40% для размещения объектов общеобразовательного назначения; 3) для иных объектов капитального строительства не подлежит установлению.

О-3 – образовательных и воспитательных учреждений

Наименование вида разрешенного использования земельного участка	Описание вида разрешенного использования земельного участка	Код (числовое обозначение) вида разрешенного использования земельного участка
1.1. Основные виды разрешенного использования		
Дошкольное, начальное и среднее общее образование	Размещение объектов капитального строительства, предназначенных для проведения, дошкольного, начального и среднего общего образования (детские ясли, детские сады, школы, лицея, гимназии, художественные, музыкальные школы, образовательные кружки и иные организации, осуществляющие деятельность по воспитанию, образованию и просвещению)	3.5.1
Среднее и высшее профессиональное образование	Размещение объектов капитального строительства, предназначенных для профессионального образования и просвещения (профессиональные технические училища, колледжи, художественные, музыкальные училища, общества знаний, институты, университеты, организации по переподготовке и повышению квалификации специалистов и иные организации, осуществляющие деятельность по образованию и просвещению)	3.5.2
Земельные участки (территории) общего пользования	Размещение объектов улично-дорожной сети, автомобильных дорог и пешеходных тротуаров в границах населенных пунктов, пешеходных переходов, набережных, береговых полос водных объектов общего пользования, скверов, бульваров, площадей, проездов, малых архитектурных форм благоустройства	12.0
Коммунальное обслуживание	Размещение объектов капитального строительства в целях обеспечения физических и юридических лиц коммунальными услугами, в частности: поставки воды, тепла, электричества, газа, предоставления услуг связи, очистки капитальных стоков, очистки и уборки объектов недвижимости (квартирных, подсобных, очистных сооружений, пассажирских станций, подтопков, линий электропередач, трансформаторных подстанций, газопроводов, линий связи, телефонных станций, канализаций, сточнок, гаражей и мастерских для обслуживания уборочной и аварийной техники, а также зданий или помещений, предназначенных для приема физических и юридических лиц и связи с предоставлением им коммунальных услуг)	3.1
1.2. Условно разрешенные виды использования		

Спорт	Размещение объектов капитального строительства в качестве спортивных клубов, спортивных залов, бассейнов, устройство площадок для занятий спортом и физкультурой (беговые дорожки, спортивные сооружения, теннисные корты, поля для спортивной игры, автодромы, мотодромы, трамплины, трассы и спортивные стрельбища), в том числе водных (причалы и сооружения, необходимые для водных видов спорта и хранения соответствующего инвентаря); размещение спортивных баз и лагерей	5.1
Историко-культурная деятельность	Сохранение и изучение объектов культурного наследия народов Российской Федерации (памятников истории и культуры), в том числе: объектов археологического наследия, достопримечательных мест, мест бытования исторических промыслов, прикладных и ремесел, действующих военных и гражданских захоронений, объектов культурного наследия, осуществляемая деятельность, являющаяся историческим промыслом или ремеслом, а также хозяйственная деятельность, обеспечивающая познавательный туризм	9.3

Примечание. Вспомогательные виды разрешенного использования земельных участков и объектов капитального строительства приведена в статье 47.

Предельные (минимальные и (или) максимальные) размеры земельных участков и предельные параметры разрешенного строительства, реконструкции объектов капитального строительства

№ п/п	Наименование размера, параметра	Значение, единица измерения, дополнительные условия
1	Минимальные и (или) максимальные размеры земельного участка, в том числе его площадь	1) минимальный размер земельного участка для объектов жилищного образования 1600 кв. м; 2) минимальный размер земельного участка для объектов общеобразовательного назначения 6000 кв. м; 3) максимальный и минимальный размер земельного участка 4) для иных объектов не подлежит установлению.
2	Минимальный отступ от границ земельных участков от границ земельных участков до зданий, сооружений, строений, сооружений	1) минимальные отступы от границ земельных участков до стен зданий, сооружений, строений, сооружений: со стороны улиц – 5 м для всех зданий, сооружений, строений, сооружений со стороны проездов – 3 м
3	Предельное количество этажей	1) Для объектов капитального строительства предельное количество этажей – 1 2) Для иных объектов капитального строительства не подлежит установлению
4	Максимальный процент застройки в границах земельного участка	Максимальный процент застройки в границах земельного участка 60%

О-3А – образовательных и воспитательных учреждений просветная

Градостроительные регламенты территориальной зоны О-3А, применяются для подготовки документации по планировке территории и определяют правовой режим земельных участков, равно как всего, что находится над и под поверхностью земельного участка и используется в процессе их застройки и последующей эксплуатации объектов капитального строительства после утверждения в установленном законом порядке документации по планировке территории. Изменение вида разрешенного использования земельных участков и объектов капитального строительства, расположенных в границах территориальной зоны О-3А, осуществляется в соответствии с градостроительными регламентами в порядке, установленном

ГрК РФ и настоящие Правила после утверждения документации по планировке территории и устанавливаются в таком порядке.

Наименование вида разрешенного использования земельного участка	Описание вида разрешенного использования земельного участка	Код (цифровое обозначение) вида разрешенного использования земельного участка
1.1. Основные виды разрешенного использования		
Дошкольное, начальное и среднее общее образование	Размещение объектов капитального строительства, предназначенных для присоединения, дошкольного, начального и среднего общего образования (детские сады, детские сады, школы, лицей, гимназии, художественные, музыкальные школы, образовательные кружки и иные организации, осуществляющие деятельность по воспитанию, образованию и просвещению)	3.5.1
Среднее и высшее профессиональное образование	Размещение объектов капитального строительства, предназначенных для профессионального образования и просвещения (профессиональные технические училища, колледжи, художественные, музыкальные училища, общества знаний, институты, университеты, организации по переподготовке и повышению квалификации специалистов и иные организации, осуществляющие деятельность по образованию и просвещению)	3.5.2
Земельные участки (территории) общего пользования	Размещение объектов улично-дорожной сети, автомобильных дорог и пешеходных тротуаров в границах населенных пунктов, пешеходных переходов, набережных, береговых полос водных объектов общего пользования, скверов, бульваров, площадей, проездов, малых архитектурных форм благоустройства	12.0
Коммунальное обслуживание	Размещение объектов капитального строительства в целях обеспечения физических и юридических лиц коммунальными услугами, в частности: поставки воды, тепла, электричества, газа, предоставления услуг связи, отвода канализационных стоков, очистки и уборки объектов недвижимости (зданий, владений, объектов инженерных сооружений), пассажирских станций, видеопроводов, линий электропередач, трансформаторных подстанций, газопроводов, линий связи, телефонов, станций, канализаций, стоянок, гаражей и мастерских для обслуживания автомобилей и авиационной техники, а также зданий или помещений, предназначенных для приема физических и юридических лиц в связи с предоставлением им коммунальных услуг)	3.1
1.2. Условно разрешенные виды использования		
Спорт	Размещение объектов капитального строительства и как качество спортивных клубов, спортивных залов, бассейнов, устройство площадок для занятия спортом и физкультурой (бетонные дорожки, спортивные сооружения, теннисные корты, поля для спортивной игры, автодромы, мотодромы, трамплины, трассы и спортивные стрельбища), а также водных прыжков	5

Историко-культурная деятельность	<p>и сооружения, необходимые для водных видов спорта и хранения соответствующего инвентаря), размещение спортивных баз и лагерей</p> <p>Сохранение и изучение объектов культурного наследия народов Российской Федерации (памятников истории и культуры), в том числе объектов археологического наследия, достопримечательных мест, мест бытования исторических промыслов, производств и ремесел, недействующих военных и гражданских захоронений, объектов культурного наследия, хозяйственная деятельность, являющаяся историческим промыслом или ремеслом, и также хозяйственная деятельность, обеспечивающая познавательный туризм</p>	9.3
----------------------------------	--	-----

Примечание: Веконкретные виды разрешенного использования земельных участков и объектов капитального строительства приведена в статье 47

Пределыные (минимальные и (или) максимальные) размеры земельных участков и предельные параметры разрешенного строительства, реконструкции объектов капитального строительства

№ п/п	Наименование размера, параметра	Значение, единица измерения, дополнительные условия
1	Минимальные и (или) максимальные размеры земельного участка, в том числе его площадь	1) минимальный размер земельного участка для объектов дошкольного образования 1600 кв. м; 2) минимальный размер земельного участка для объектов общеобразовательного назначения 6000 кв. м; 3) максимальный и минимальный размер земельного участка 4) для иных объектов не подлежит установлению.
2	Минимальный отступ от границ земельных участков до зданий, строений, сооружений	1) минимальные отступы от границ земельных участков до стен зданий, строений, сооружений должны составлять со стороны улиц – 5 м для всех зданий, сооружений, со стороны проездов – 3 м
3	Предельное количество этажей	1) Для объектов капитального строительства предельное количество этажей – 1 2) Для иных объектов капитального строительства не подлежит установлению.
4	Максимальный процент застройки в границах земельного участка	Максимальный процент застройки в границах земельного участка 60%

0-4 - Зона спортивных сооружений

1. Виды разрешенного использования земельных участков, объектов капитального строительства зоны

Наименование вида разрешенного использования земельного участка	Описание вида разрешенного использования земельного участка	Код (цифровое обозначение) вида разрешенного использования земельного участка
Основные виды разрешенного использования		
Спорт	-Размещение объектов капитального строительства в качестве спортивных клубов, спортивных залов, бассейнов, устройство площадок для танца спортом и физкультурой (бетонные дорожки, спортивные сооружения, теннисные корты, поля для спортивной игры, автодромы, мотодорожки, трассы, трасты и спортивные стрельбища), в том числе водным (причалы	5.1

	и сооружений, необходимое для жилых водопровода и хранения соответствующего инвентаря); -размещение спортивных баз и лагерей	
Коммунально-обслуживание	Размещение объектов капитального строительства в целях обеспечения физических и юридических лиц коммунальными услугами, в частности: поставки воды, тепла, электричества, газа, предоставления услуг связи, отвода канализационных стоков, очистки и уборки объектов недвижимости (жилищных, водозаборов, очистных сооружений, насосных станций, водопроводов, линий электропередач, трансформаторных подстанций, газопроводов, линий связи, телефонных станций, канализаций, стояков, гаражей и мастерских для обслуживания уборочной и аварийной техники, а также зданий или помещений, предназначенных для приема физических и юридических лиц в связи с предоставлением им коммунальных услуг)	7.1
Земельные участки (территории) общего пользования	Размещение объектов улично-дорожной сети, автомобильных дорог и пешеходных тротуаров в границах населенных пунктов, пешеходных переходов, набережных, береговых полос водных объектов общего пользования, скверов, бульваров, площадей, проездов, малых архитектурных форм благоустройства	12.0
	1.2 Условно разрешенные виды использования размещение автостоянок для временного хранения автомобилей	

Примечание: Вспомогательные виды разрешенного использования земельных участков и объектов капитального строительства приведены в статье 47.

2. Предельные (минимальные и (или) максимальные) размеры земельных участков и предельные параметры разрешенного строительства, реконструкции объектов капитального строительства

№ п/п	Наименование размера, параметра	Значение, единица измерения, дополнительные условия
1	Минимальные и (или) максимальные размеры земельного участка, в том числе его площади	1) минимальный размер земельного участка для объектов спорта; 200 кв. м.; 2) для иных объектов не подлежит установлению.
2	Минимальный отступ от	1) минимальные отступы от границ земельных участков до стен зданий, строений, сооружений должны составлять со стороны улиц
3	Предельное количество этажей	2 этажа
4	Максимальный процент застройки в границах земельного участка	максимальный процент застройки в границах земельного участка 60%.

О-4А - Зона спортивных сооружений проектная

Градостроительные регламенты территориальной зоны О-4А, применяются для подготовки документации по планировке территории и определяют правовой режим земельных участков, равно как всего, что находится над и под поверхностью земельного участка и используется в процессе их застройки и последующей эксплуатации объектов капитального строительства после утверждения в установленном законом порядке документации по планировке территории. Изменение видов разрешенного использования земельных участков и объектов капитального строительства, расположенных в границах территориальной зоны О-4А, осуществляется в соответствии с градостроительными регламентами в порядке, установленном ГрК РФ и настоящими Правилами после утверждения документации по планировке территории в установленном законом порядке.

1. Виды разрешенного использования земельных участков, объектов капитального строительства

Наименование вида разрешенного использования земельного участка	Описание вида разрешенного использования земельного участка	Код (цифровое обозначение) вида разрешенного использования земельного участка
Основные виды разрешенного использования		
Спорт	-Размещение объектов капитального строительства в качестве спортивных клубов, спортивных залов, бассейнов, устройство площадок для занятия спортом и физкультурой (беговые дорожки, спортивные сооружения, теннисные корты, зоны для спортивной игры, автодрома, мотодрома, трамплины, трассы и спортивные стрельбища), в том числе водных (причалы и сооружения, необходимые для водных видов спорта и хранения соответствующего инвентаря); -размещение спортивных баб и лагерей	5.1
Коммунальное обслуживание	Размещение объектов капитального строительства и сетей обеспечения физических и юридических лиц коммунальными услугами, в частности поставки воды, газа, электричества, газа, предоставления услуг связи, стока канализационных стоков, очистки и уборки объектов недвижимости (котельных, водозаборов, очистных сооружений, насосных станций, водопроводов, линий электропередач, трансформаторных подстанций, газораспределительных станций, телефонных станций, канализаций, стояков, гаражей в мастерских для обслуживания уборочной и аварийной техники, а также зданий или помещений, предназначенных для приема физических и юридических лиц в связи с предоставлением им коммунальных услуг)	3
Земельные участки (территории) общего пользования	Размещение объектов улично-дорожной сети, автомобильных дорог и пешеходных тротуаров в границах населенных пунктов, пешеходных переходов, набережных, береговых полос водных объектов общего пользования, скверов, бульваров, площадей, прозавов, малых архитектурных форм благоустройства	12.0
1.2 Условно разрешенные виды использования		
	размещение автостоянок для временного хранения автотранспорта	

Примечание: Вспомогательные виды разрешенного использования земельных участков и объектов капитального строительства приведены в статье 47

2. Предельные (минимальные и (или) максимальные) размеры земельных участков и предельные параметры разрешенного строительства, реконструкции объектов капитального строительства

№ п/п	Наименование размера параметра	Значение, единица измерения, дополнительные условия
1	Минимальные и максимальные размеры земельного участка, в том числе его площадь	1) минимальный размер земельного участка для объектов спорта 2) для иных объектов не подлежат установлению.
2	Минимальный отступ от границ земельных участков до стен, границ земельных участка до зданий, строений, сооружений	1) минимальные отступы от границ земельных участков до стен, границ земельных участка до зданий, строений, сооружений должны составлять со стороны улицы 5 м

№ п/п	Наименование параметра, параметра	Значение, единица измерения, дополнительные условия
3	Предельное количество этажей	2 этажа
4	Максимальный процент застройки в границах земельного участка	максимальный процент застройки в границах земельного участка 60%.

О-5 – Зона культурных сооружений

1. Виды разрешенного использования земельных участков, объектов капитального строительства зоны

Наименование вида разрешенного использования земельного участка	Описание вида разрешенного использования земельного участка	Код (числовое обозначение) вида разрешенного использования земельного участка
1.1. Основные виды разрешенного использования		
Религиозное использование	-Размещение объектов капитального строительства, предназначенных для проведения религиозных обрядов (церкви, соборы, храмы, часовни, монастыри, мечети, молельные дома); -размещение объектов капитального строительства, предназначенных для постоянного местонахождения духовных лиц, наемников и послушников в связи с осуществлением ими религиозной службы, а также для осуществления благотворительной и религиозной общинно-служебной деятельности (монастыри, скиты, воскресные школы, семинарии, духовные училища)	3.7
Коммунальное обслуживание	Размещение объектов капитального строительства в целях обеспечения физических и юридических лиц коммунальными услугами, в частности: поставки воды, газа, электричества, тепла, предоставления услуг связи, отвода канализационных стоков, очистки и уборки объектов недвижимости (котельных, подзаборов, очистных сооружений, насосных станций, подстанций, линий электропередач, трансформаторных подстанций, газопроводов, линий связи, телефонных станций, казначейств, стояков, гаражей и мастерских для обслуживания уборочной и аварийной техники, а также зданий для помещений, предназначенных для приема физических и юридических лиц в связи с предоставлением им коммунальных услуг)	3.1
Земельные участки (территории) общего пользования	Размещение объектов улично-дорожной сети, автомобильных дорог и пешеходных тротуаров в границах населенных пунктов, пешеходных переходов, набережных, береговых полос водных объектов общего пользования, скверов, бульваров, площадей, проездов, малых архитектурных форм благоустройства	12.6
1.2 Условно разрешенные виды использования не устанавливаются		

Примечание: Вспомогательные виды разрешенного использования земельных участков и объектов капитального строительства приведены в статье 47

2. Предельные (минимальные и (или) максимальные) размеры земельных участков и предельные параметры разрешенного строительства, реконструкции объектов капитального строительства

№ п/п	Наименование размера, параметра	Значение, единица измерения, дополнительные условия
1	Минимальные и максимальный и минимальный размер земельного участка для объектов не (или) максимальное подорожки установлено размеры земельного участка, в том числе его площадь	
2	Минимальный	1) минимальные отступы от границы земельных участков до стен зданий, вступ от границ строений, сооружений должны составлять со стороны улицы – 5 м, со стороны земельных участков – 3 м до стен зданий, строений, сооружений
3	Предельное количество этажей	2 этажа
4	Максимальный процент застройки в границах земельного участка	Максимальный процент застройки в границах земельного участка 60%

О-5А – Зона культурных сооружений проектная

Градостроительные регламенты территориальной зоны О-5А, применяются для подготовки документации по планировке территории и определяют правовой режим земельных участков, равно как всего, что находится над и под поверхностью земельного участка и используется в процессе их застройки и последующей эксплуатации объектов капитального строительства после утверждения в установленном порядке документации по планировке территории. Изменение вида разрешенного использования земельных участков и объектов капитального строительства, расположенных в границах территориальной зоны О-5А, осуществляется в соответствии с градостроительными регламентами в порядке, установленном ГрК РФ и настоящими Правилами после утверждения документации по планировке территории в установленном законом порядке.

1. Виды разрешенного использования земельных участков, объектов капитального строительства зоны

Наименование вида разрешенного использования земельного участка	Описание вида разрешенного использования земельного участка	Код (числовое обозначение) вида разрешенного использования земельного участка
1.1. Основные виды разрешенного использования		
Религиозное использование	-Размещение объектов капитального строительства, предназначенных для отправления религиозных обрядов (церкви, соборы, храмы, часовни, монастыри, мечети, молельные дома); -размещение объектов капитального строительства, предназначенных для постоянного местонахождения духовных лиц, пасторов и пасторинков в связи с осуществлением ими религиозной службы, а также для осуществления благотворительной и религиозной образовательной деятельности (монастыри, скиты, воскресные и юные, семинарии, духовные училища)	3.7
Коммунальное обслуживание	Размещение объектов капитального строительства в целях обеспечения физических и юридических лиц коммунальными услугами, в частности: поставкой воды, тепла, электричества, газа, предоставления услуг связи, отвода канализационных стоков, очистки и уборки объектов недвижимости (железных, водонапорных)	3.1

	электрических сооружений, насосных станций, водопроводов, линий электропередач, трансформаторных подстанций, газопроводов, линий связи, телефонных станций, канализаций, стоянок, гаражей и мастерских для обслуживания уборочной и аварийной техники, а также зданий или помещений, предназначенных для приема физических и юридических лиц в связи с предоставлением им коммунальных услуг)	
Земельные участки (территории) общего пользования	Размещение объектов улично-дорожной сети, автомобильных дорог и пешеходных тротуаров в границах населенных пунктов, пешеходных переходов, набережных, береговых полос водных объектов общего пользования, скверов, бульваров, площадей, проездов, малых архитектурных форм благоустройства	12.0

1.2 Условно разрешенные виды использования не устанавливаются

Примечание: Вспомогательные виды разрешенного использования земельных участков и объектов капитального строительства приведены в статье 47

Градостроительные регламенты для проектных зон вступают в силу только после утверждения проекта планировки

2. Предельные (минимальные и (или) максимальные) размеры земельных участков и предельные параметры разрешенного строительства, реконструкции объектов капитального строительства

№ п/п	Наименование размера, параметра	Значение, единица измерения, дополнительные условия
1	Минимальные и максимальный и минимальный размер земельного участка для объектов не (или) максимальные размеры земельного участка, в том числе его площади	Минимальный и максимальный размер земельного участка для объектов не (или) максимальные размеры земельного участка, в том числе его площади
2	Минимальный отступ от границ сооружений	1) минимальные отступы от границ земельных участков до стен зданий, отступ от границ сооружений, сооружений должны составлять со стороны улицы – 5 м, со стороны земельного участка проездов 3 м до зданий, сооружений, сооружений
3	Предельное количество этажей	2 этажа
4	Максимальный процент застройки в границах земельного участка	Максимальный процент застройки в границах земельного участка 60%

Статья 40. Градостроительные регламенты. Рекреационные зоны

Р-1 - Озелененные территории общего пользования (парки, скверы)

1. Виды разрешенного использования земельных участков, объектов капитального строительства зоны

Наименование вида разрешенного использования земельного участка	Описание вида разрешенного использования земельного участка	Код (числовое обозначение) вида разрешенного использования земельного участка
1.1. Основные виды разрешенного использования		
Отдых (рекреация)	Обустройство мест для занятия спортом, физической культурой, пешими или верховыми прогулками, отдыха и туризма, наблюдения за природой, пикников, охоты,	5 0

Природно-познавательный туризм	<p>рыбачьи и иные достопримечательности;</p> <p>-создание и уход за парками, городскими лесами, садами и скверами, прудами, озерами, водохранилищами, пляжами, береговыми полосами водных объектов общего пользования, а также обустройство мест отдыха в них.</p> <p>Размещение баз и палаточных лагерей для проведения походов и экскурсий по ознакомлению с природой, истин и местных прогулок, устройство троп и дорожек, размещение притоков с познавательными сведениями об окружающей природной среде;</p> <p>осуществление необходимых природоохранных и природовосстановительных мероприятий</p>	5.2
Охрана природных территорий	<p>Сохранение отдельных естественных качеств окружающей природной среды путем ограничения хозяйственной деятельности в данной зоне, в частности создание и уход за запретными полосами, создание и уход за запретными лесами, в том числе городскими лесами, лесами в лесопарках, и иной хозяйственная деятельность, разрешенная в защитных лесах, соблюдение режима использования природных ресурсов в заповедниках, сохранение свойств земель, являющихся особо ценными</p>	9.1
12. Условно разрешенные виды использования		
Земельные участки (территории) общего пользования	<p>Размещение объектов улично-дорожной сети, автомобильных дорог и пешеходных тротуаров в границах населенных пунктов, пешеходных переходов, набережных, береговых полос водных объектов общего пользования, скверов, бульваров, площадей, проездов, малых архитектурных форм благоустройства</p>	12.0

Примечание: Вспомогательные виды разрешенного использования земельных участков и объектов капитального строительства приведены в статье 47.

2. Предельные (минимальные и (или) максимальные) размеры земельных участков и предельные параметры разрешенного строительства, реконструкции объектов капитального строительства, расположенных в предельных зонах:

№ п/п	Наименование размера, параметра	Значение, единицы измерения, дополнительные условия
1	Минимальные и (или) максимальные размеры земельного участка, в том числе его площади	Минимальный и максимальный размер земельного участка не подлежат установлению
2	Минимальный отступ от границ земельных участков до зданий, строений, сооружений	1) минимальные отступы от границ земельных участков до стен строений, сооружений должны составлять со стороны улиц – 5 м
3	Предельное количество этажей	не более 1 этажа
4	Максимальный процент застройки в границах земельного участка	10%

Р-1А - Озелененные территории общего пользования (парки, скверы) проектные

Градостроительные регламенты территориальной зоны Р-1А, применяются для подготовки документации по планировке территории и определяют правовое режим земельных участков, равно как всего, что находится над и под поверхностью земельного участка и используется в процессе их застройки и последующей эксплуатации объектов капитального строительства после утверждения и установления

таким образом документация по планировке территории. Изменение вида разрешенного использования земельных участков и объектов капитального строительства, расположенных в границах территориальной зоны П-1А, осуществляется в соответствии с градостроительными регламентами в порядке, установленном ГрК РФ и действующими Правилами после утверждения документации по планировке территории в установленном законом порядке.

4. Виды разрешенного использования земельных участков, объектов капитального строительства зоны

Наименование вида разрешенного использования земельного участка	Описание вида разрешенного использования земельного участка	Код (числовое обозначение) вида разрешенного использования земельного участка
1.1. Основные виды разрешенного использования		
Отдых (рекреация)	-обустройство мест для занятия спортом, физической культурой, пешими или верховыми прогулками, отдыха и туризма, наблюдения за природой, птицами, охоты, рыбалки и живой деятельностью; -создание и уход за парками, городскими лесами, садами и скверами, прудами, озерами, водохранилищами, пляжами, береговыми полосами водных объектов общего пользования, а также обустройство мест отдыха в них	5.0
Природно-познавательный туризм	Размещение баз и палаточных лагерей для проведения походов и экскурсий по ознакомлению с природой, пешим и конным прогулкам, устройство троп и дорожек, размещение щитов с познавательными сведениями об окружающей природной среде, осуществление необходимых природоохранных и природовосстановительных мероприятий	5.2
Охрана природных территорий	Сохранение отдельных естественных качеств окружающей природной среды путем ограничения хозяйственной деятельности в данной зоне, в частности: создание и уход за заповедными посадками, создание и уход за заповедными лесами, в том числе городскими лесами, лесами в лесопарках, и иная хозяйственная деятельность, разрешенная в защитных лесах, соблюдение режима использования природных ресурсов в заказниках, сохранение свойств земель, находящихся в особом ценностях	9.1
1.2. Условно разрешенные виды использования		
Земельные участки (территории) общего пользования	Размещение объектов улично-дорожной сети, автомобильных дорог и пешеходных тротуаров в границах населенных пунктов, пешеходных переходов, набережных, береговых полос водных объектов общего пользования, скверов, бульваров, площадей, проходов, малых архитектурных форм благоустройства	12.0

Примечание: Исключительные виды разрешенного использования земельных участков и объектов капитального строительства приведены в статье 47.

2. Предельные (минимальные и (или) максимальные) размеры земельных участков и предельные параметры разрешенного строительства, реконструкции объектов капитального строительства, расположенных в пределах зоны:

№ п/п	Наименование размера параметра	Значение, условия измерения, дополнительные условия
-------	--------------------------------	---

1	Минимальные и (или) максимальные размеры земельных участков, в том числе подлежащих установлению их площади	Минимальный и максимальный размер земельного участка не устанавливаются
2	Минимальный отступ от границ земельных участков до стен строения, сооружаемой	Минимальные отступы от границ земельных участков до стен строения, сооружаемой улки: – 5 м
3	Предельное количество этажей	не более 1 этажа
4	Максимальный процент застройки в границах земельного участка	10%

Р-2А – Зона природных ландшафтов-лесопарков (проектная)

Градостроительные регламенты территориальной зоны Р-2А, применяется для подготовки документации по планировке территории и определяет правовой режим земельных участков, равно как всего, что находится над и под поверхностью земельного участка и используется в процессе их застройки и последующей эксплуатации объектов капитального строительства после утверждения в установленном законом порядке документации по планировке территории. Изменение вида разрешенного использования земельных участков и объектов капитального строительства, расположенных в границах территориальной зоны Р-2А, осуществляется в соответствии с градостроительными регламентами в порядке, установленном ГрК РФ и постановками Правительств после утверждения документации по планировке территории в установленном законом порядке.

1. Виды разрешенного использования земельных участков, объектов капитального строительства зоны

Наименование вида разрешенного использования земельного участка	Описание вида разрешенного использования земельного участка	Код (численное обозначение) вида разрешенного использования земельного участка
1.1. Основные виды разрешенного использования		
Отдых (рекреация)	-Обустройство мест для пашттия спортом, физической культурой, пешими или верховыми прогулками, отдыха и туризма, наблюдения за природой, пикника, охоты, рыбалки и иной деятельности; -создание и уход за парками, городскими лесами, садами и скверами, прудами, озерами, водохранилищами, пляжами, береговыми полосами водных объектов общего пользования, а также обустройство мест отдыха в них.	5.0
Природно-познавательный туризм	Размещение баз и палаточных лагерей для проведения походов и экскурсий по ознакомлению с природой, пеших и конных прогулок, устройство троп и дорожек, размещение выгон с познавательными сведениями об окружающей природной среде; осуществление необходимых природоохранных и природопользовательских мероприятий	5.2
Охрана природных территорий	Сохранение отдельных естественных качеств окружающей природной среды путем ограничения хозяйственной деятельности в данной зоне, в частности: создание и уход за защитными полосами, создание и уход за защитными лесами, в том числе городскими лесами, лесами в лесопарках, и иной хозяйственной деятельностью, разрешенной в защитных лесах, соблюдение режима нецелевого использования природных ресурсов	9.1

	в закатниках, ссахрнение свойств земель, являющихся объектами ценными	
1.2. Условно разрешенные виды использования		
Земельные участки (территории) общего пользования	Размещение объектов улично-дорожной сети, автомобильных дорог и пешеходных тротуаров в границах населенных пунктов, пешеходных переходов, набережных, береговых полос водных объектов общего пользования, скверов, бульваров, площадей, пролетов, малых архитектурных форм благоустройства	32.0

Примечание: Вспомогательные виды разрешенного использования земельных участков и объектов капитального строительства приведены в статье 47

Градостроительные регламенты для проектных зон вступают в силу только после утверждения проекта планировки

2. Предельные (значимые и (или) максимальные) размеры земельных участков и предельные параметры разрешенного строительства, реконструкции объектов капитального строительства, расположенных в пределах зоны:

№ п/п	Наименование размера, параметра	Значение, единица измерения, дополнительные условия
1	Минимальные и (или) максимальные размеры земельного участка, в том числе участка не подпадают установлению его площади	Минимальные и (или) максимальные размеры земельного участка не подпадают установлению
2	Минимальный отступ от границ земельных участков до зданий, строений, сооружений	Минимальные отступы от границ земельных участков до стен зданий, строений, сооружений не подпадают установлению
3	Предельное количество этажей	не более 1 этажа
4	Максимальный процент застройки в границах земельного участка	5%

Р-3 – Зона учреждений округа

1. Виды разрешенного использования земельных участков, объектов капитального строительства зоны

Наименование вида разрешенного использования земельного участка	Описание вида разрешенного использования земельного участка	Код (цифровое обозначение) вида разрешенного использования земельного участка
1.1. Основные виды разрешенного использования		
Коммунальное обслуживание	Размещение объектов капитального строительства в целях обеспечения физических и юридических лиц коммунальными услугами, в частности: поставки воды, тепла, электричества, газа, предоставления услуг связи, отвода канализационных стоков, очистки и уборки объектов недвижимости (котельных, колодезиев, емкостных сооружений, насосных станций, водопроводных линий электропередач, трансформаторных подстанций, газопроводов, линий связи, телефонных станций, канализаций, станков, гаражей и мастерских для обслуживания уборочной и сварочной техники, а также зданий или помещений, предназначенных для приема физических и юридических лиц в связи с предоставлением им коммунальных услуг)	31

Отдых (рекреация)	-Обустройство мест для занятия спортом, физической культурой, пешими или верхними прогулками, отдыха и туризма, наблюдения за природой, пикников, охоты, рыбалки и иной деятельности; -создание и уход за парками, городскими лесами, садами и скверами, прудами, озерами, водохранилищами, пляжами, береговыми полосами водных объектов общего пользования, а также обустройство мест отдыха в них.	5.0
Природно-познавательный туризм	Размещение баз и палаточных лагерей для проведения походов и экскурсий по естественной среде с природой, пеших и конных прогулок, устройство троп и дорожек, размещение вышек с познавательными сведениями об окружающей природной среде; осуществление необходимых природоохранных и природоохранительных мероприятий	5.2
Охота и рыбалка	Обустройство мест охоты и рыбалки, в том числе размещение дома охотника или рыбака, сооружений, необходимых для восстановления и поддержания поголовья зверей или количества рыбы	5.3
Охрана природных территорий	Сохранение отдельных естественных качеств окружающей природной среды путем ограничения хозяйственной деятельности в данной зоне, а именно: создание и уход за запретными посадками, создание и уход за защитными лесами, в том числе городскими лесами, лесами в лесопарках, и иной хозяйственной деятельностью, разрешенная в защитных лесах, соблюдение режима использования природных ресурсов в заказниках, сохранение свойств земель, являющихся особо ценными	9.1
Водные объекты	Ледники, снежники, ручьи, реки, озера, болота, территориальные моря и другие поверхностные водные объекты	12.0
Общее пользование водными объектами	Использование земельных участков, примыкающих к водным объектам естественными, необходимыми для осуществления общего водопользования (использования, осуществляемого гражданами для личных нужд, а также забар (изъятие) водных ресурсов для целей питьевого и хозяйственно-бытового водоснабжения, купание, использование маломерных судов, водных мотоциклов и других технических средств, предназначенных для отдыха на водных объектах, водной, если соответствующие запреты не установлены законодательством)	12.1
Земельные участки (территории) общего пользования	Размещение объектов улично-дорожной сети, автомобильных дорог и пешеходных тротуаров в границах населенных пунктов, пешеходных переходов, набережных, береговых полос водных объектов общего пользования, скверов, бульваров, площадей, проездов, малых архитектурных форм и благоустройства	12.0
Санитарная деятельность	Размещение санаториев и профилакториев, обеспечивающих оказание услуги по лечению и оздоровлению населения; обустройство лечебно-оздоровительных местностей (пляжи, бивоты, места добычи целебной грязи); размещение лечебно-оздоровительных лагерей	9.2.1

12. Условно разрешенные виды использования

Гостиничное обслуживание	Размещение гостиниц, а также иных зданий, используемых с целью размещения предпринимательской молодежи из предоставления жилого помещения для временного проживания в них	4.7
Общественное питание	Размещение объектов капитального строительства и целей устройства мест общественного питания (рестораны, кафе, столовые, тусовочные, бары)	4.6
Развлечения	Размещение объектов капитального строительства, предназначенных для размещения: дискотек и танцевальных площадок, игровых клубов, аквариумов, боулинга, аттракционов, ипподромов, игровых автоматов (кроме игрового оборудования, используемого для проведения азартных игр) и игровых площадок; в игровых зонах также допускается размещение игровых автоматов, игровых автоматов, используемых для проведения азартных игр и игровых столов, а также размещение гостиниц и заведений общественного питания для посетителей игровых зон	4.8
Обслуживание автотранспорта	Размещение постоянных или временных гаражей с несколькими стояточными местами, стоек (парковок), гаражей	4.9
Спорт	Размещение объектов капитального строительства и качестве спортивных клубов, спортивных залов, бассейнов, устройство площадок для занятия спортом и физкультурой (беговые дорожки, спортивные сооружения, теннисные корты, поля для спортивной игры, ипподромы, методроны, трамплины, трассы и спортивные стрельбища), в том числе водная (оригиналы и сооружения, необходимые для водных видов спорта и хранения соответствующего инвентаря); размещение спортивных баз и лагерей	5.1

Примечание: Упоминательные виды разрешенного использования земельных участков и объектов капитального строительства приведены в статье 47.

2. Предельные (минимальные и (или) максимальные) размеры земельных участков и предельные параметры разрешенного строительства, реконструкции объектов капитального строительства, расположенных в пределах зоны:

№ п/п	Наименование размера, параметра	Значение, единица измерения, дополнительные условия
1	Минимальные и (или) максимальные размеры земельного участка, в том числе его площадь	Предельные параметры разрешенного строительства, реконструкции объектов капитального строительства не подлежат установлению
2	Минимальный отступ от границ земельных участков до зданий, строений, сооружений	не подлежит установлению
3	Предельное количество этажей	2 этажа
4	Максимальный процент застройки в границах земельного участка	30%

Р-3А – Зона учреждений отдыха рекреативная

Градоостроительные регламенты территориальной зоны Р-3А, применяются для подготовки документации по планировке территории и определяют правовой режим земельных участков, равно как всего, что находится над и под поверхностью земельного участка и используется в процессе их застройки и последующей эксплуатации объектов капитального строительства после утверждения в установленном

таком порядке документации по планировке территории. Изменение вида разрешенного использования земельных участков и объектов капитального строительства, расположенных в границах территории застройки Р-ЗА, осуществляется в соответствии с градостроительными регламентами в порядке, установленном ГрК РФ и требованиями Правил после утверждения документации по планировке территории в установленном законом порядке.

1. Виды разрешенного использования земельных участков, объектов капитального строительства зоны

Наименование вида разрешенного использования земельного участка	Описание вида разрешенного использования земельного участка	Код (числовое обозначение) вида разрешенного использования земельного участка
1.1. Основные виды разрешенного использования		
Коммунальное обслуживание	Размещение объектов капитального строительства в целях обеспечения физических и юридических лиц коммунальными услугами, в частности: поставки воды, тепла, электричества, газа, предоставления услуг связи, отвода канализационных стоков, очистки и уборки объектов недвижимости (котельных, вывоза мусора, очистных сооружений, насосных станций, волоконно-оптических линий электропередачи, трансформаторных подстанций, газопроводов, линий связи, телефонных станций, канализаций, стояков, гаражей и мастерских для обслуживания уборочной и аварийной техники, а также зданий или помещений, предназначенных для приема физических и юридических лиц в связи с предоставлением им коммунальных услуг)	3.1
Отдых (рекреация)	-Обустройство мест для занятия спортом, физической культурой, пикниками или верховыми прогулками, отдыха и туризма, наблюдения за природой, охоты, рыбалки и иной деятельности; -создание и уход за парками, городскими лесами, садами и скверами, прудами, парками, водохранилищами, пляжами, береговыми полосами водных объектов общего пользования, а также обустройство мест отдыха в них.	5.0
Природно-познавательный туризм	Размещение баз и палаточных лагерей для проведения походов и экскурсий по ознакомлению с природой, пешим и конным прогулкам, устройству троп и дорожек, размещение щитов с познавательными сведениями об окружающей природной среде; осуществление необходимых природоохранных и природоохранных мероприятий	5.2
Охота и рыбалка	Обустройство мест охоты и рыбалки, в том числе размещение дач охотника или рыбака, сооружений, необходимых для восстановления и поддержания поголовья зверей или количества рыбы	5.3
Охрана природных территорий	Сохранение отдельных естественных качеств окружающей природной среды путем ограничения хозяйственной деятельности в данной зоне, в частности: создание и уход за заповедными лесами, создание и уход за защитными лесами, в том числе городскими лесами, лесами в лесопарках, и иной хозяйственная деятельность, разрешенная в защитных лесах, соблюдение режима	9.1

	использование природных ресурсов в заказниках, сохранение свойств земель, являющихся особо ценными	
Водные объекты	Ледники, снежники, ручьи, реки, озера, болота, территориальные моря и другие поверхностные водные объекты	11.0
Общее пользование иными объектами	Использование земельных участков, прилегающих к водным объектам способами, необходимыми для осуществления общего водопользования (ледопользования, осуществляемого гражданами для личных нужд, а также забор (заятие) водных ресурсов для целей питьевого и хозяйственно-бытового водоснабжения, купание, использование малочерных судов, водных мотоциклов и других технических средств, предназначенных для отдыха на водных объектах, водной, если соответствующие запреты не установлены законодательством)	11.1
Земельные участки (территории) общего пользования	Размещение объектов улично-дорожной сети, автомобильных дорог и пешеходных тротуаров в границах населенных пунктов, пешеходных переходов, набережных, береговых полос водных объектов общего пользования, скверов, бульваров, площадей, проездов, малых архитектурных форм благоустройства	12.0
Санитарная деятельность	Размещение санаториев и профилакториев, обеспечивающих оказание услуги по лечению и оздоровлению населения; обустройство лечебно-оздоровительных местностей (пляжи, бьефы, места добычи целебной грязи); размещение лечебно-оздоровительных лагерей	9.2.1
1.2. Условно разрешенные виды использования		
Гостиничное обслуживание	Размещение гостиниц, а также иных зданий, используемых с целью извлечения предпринимательской выгоды из предоставления жилого помещения для временного проживания в них	4.7
Общественное питание	Размещение объектов капитального строительства в целях устройства мест общественного питания (рестораны, кафе, столовые, закусочные, бары)	4.6
Развлечения	Размещение объектов капитального строительства, предназначенных для размещения дисковок и танцевальных площадок, ночных клубов, аквапарков, боулинга, аттракционов, кинотеатров, игровых автоматов (кроме игрового оборудования, используемого для проведения азартных игр) и игровых площадок, в игровых зонах также допускается размещение игровых залов, игровых автоматов, используемых для проведения азартных игр и игровых столов, а также размещение гостиниц и заведений общественного питания для посетителей игровых зон	4.8
Обслуживание автотранспорта	Размещение помещений или временных гаражей с несколькими стояночными местами, стоянок (парковок), гаражей	4.9
Спорт	Размещение объектов капитального строительства и как в качестве спортивных клубов, спортивных залов, бассейнов, устройство площадок для занятия спортом и физкультурой (беговые дорожки, спортивные сооружения, теннисные корты, вала для спортивной игры, автодромы, мотодромы, трамплины, трассы и спортивные стрельбища), в том числе водным (причалы и сооружения, необходимые для водных	5.1

видов спорта и хранения соответствующего инвентаря);
размещение спортивных баз и лагерей

Примечание: Вспомогательные виды разрешенного использования земельных участков и объектов капитального строительства приведены в статье 47

2. Предельные (минимальные и (или) максимальные) размеры земельных участков и предельные параметры разрешенного строительства, реконструкции объектов капитального строительства, расположенных в пределах зоны:

№ п/п	Наименование размера параметра	Значение, единицы измерения, дополнительные условия
1	Минимальные и (или) максимальные размеры земельного участка, в том числе его площадь	Предельные параметры разрешенного строительства, реконструкции объектов капитального строительства не подлежат установлению
2	Минимальный отступ от границ земельных участков до зданий, строений, сооружений	не подлежат установлению
3	Предельное количество этажей	2 этажа
4	Максимальный процент застройки в границах земельного участка	30%

Р-3Б – Резерв зоны учреждений отдыха

Данная территория является землями сельскохозяйственных угодий в составе земель сельскохозяйственного назначения.

Согласно части 6 Статьи 36 Градостроительного кодекса РФ градостроительные регламенты не устанавливаются для земель сельскохозяйственных угодий в составе земель сельскохозяйственного назначения. Использование земельных участков, для которых градостроительные регламенты не устанавливаются, определяется уполномоченными органами в соответствии с федеральными законами.

Использование земельных участка зоны Р-3Б для осуществления деятельности учреждений отдыха возможно после внесения соответствующих изменений в генеральный план сельского поселения Хлюпенский сельсовет Богородского муниципального района Нижегородской области и последующим появлением изменений в отношении Правила и отнесением таких территорий к территориальной зоне «Р-3А – зона учреждений отдыха проектная».

Статья 41. Градостроительные регламенты. Производственные зоны, земли промышленности вне населенных пунктов

II Зона производственных предприятий

Сочетание различных видов разрешенного использования земельных участка в одной зоне возможно только при условии соблюдения нормативных санитарных требований

1. Виды разрешенного использования земельных участков, объектов капитального строительства зоны

Наименование вида разрешенного использования земельного участка	Описание вида разрешенного использования земельного участка	Код (числовое обозначение) вида разрешенного использования земельного участка
1.1. Основные виды разрешенного использования		
Энергетика	Размещение объектов гидроэнергетики, тепловых станций и других электростанций, размещение обслуживающих и вспомогательных для электростанций сооружений (дешетваков, гидротехнических сооружений), размещение объектов электросетевого хозяйства, за исключением объектов энергетики, размещение которых предусмотрено содержанием вида разрешенного	6.7

	использованию с кодом 3.1	
Коммунальное обслуживание	Размещение объектов капитального строительства в целях обеспечения физических и юридических лиц коммунальными услугами, в частности: водоснабжения, теплоты, электричества, газа, предоставления услуг связи, отвода канализационных стоков, очистки и уборки объектов недвижимости (котельных, подлаборатор, очистных сооружений, пассажирских станций, водопроводов, линий электропередач, трансформаторных подстанций, газопроводов, линий связи, телефонных станций, канализаций, стояков, гаражей и ангаров для обслуживания уборочной и аварийной техники, а также станций или помещений, предназначенных для приема физических и юридических лиц в связи с предоставлением им коммунальных услуг)	3.1
Связь	Размещение объектов связи, радиовещания, телерадиовещания, включая воздушные радиорелейные, выносные и подземные кабельные линии связи, линии радиорезервации, антенные поля, усилительные пункты на кабельных линиях связи, инфраструктуру спутниковой связи и теле радиовещания, за исключением объектов связи, размещение которых предусмотрено содержанием вида разрешенного использования с кодом 3.1	6.8
Склады	Размещение сооружений, имеющих назначение по временному хранению, распределению и перевалке грузов (за исключением хранения стратегических запасов), не являющихся частями производственных комплексов, на которых был создан груз: промышленные бункера, склады, перегонные терминалы и доки, нефтехранилища и нефтеналивные станции, газовые хранилища и обслуживающие их газоконденсатные и газоперерабатывающие станции, элеваторы и продовольственные склады, за исключением железнодорожных перевалочных складов	6.9
1.2. Условно разрешенные виды использования:		
Обеспечение научной деятельности	Размещение объектов капитального строительства для проведения научных исследований и изысканий, испытаний опытных промышленных образцов, для размещения организаций, осуществляющих научные изыскания, исследования и разработки (научно-исследовательские институты, проектные институты, научные центры, опытно-конструкторские центры, государственные академии наук, в том числе отраслевые), проведения научной и селекционной работы, ведения сельского и лесного хозяйства для получения ценных с научной точки зрения образцов растительного и животного мира	3.9
Обеспечение деятельности в области гидрометеорологии и смежных с ней областях	Размещение объектов капитального строительства, предназначенных для наблюдений за физическими и химическими процессами, протекающими в окружающей среде, определения ее гидрометеорологических, агрометеорологических и гелиогеофизических характеристик, уровня загрязнения атмосферного воздуха, почвы, водных объектов, в том числе по гидрометеорологическим показателям, и космического пространства, зданий и сооружений,	3.9.1

	используемых в области гидрометеорологии и смежных с ней областях (доплеровские метеорологические радиолокаторы, гидрологические посты и другие)	
Бытовое обслуживание	Размещение объектов капитального строительства, предназначенных для оказания населению лиц организациям бытовых услуг (мастерские мелкого ремонта, ателье, бани, парикмахерские, прачечные, химчистки, похоронные бюро)	3.3
Деловое управление	Размещение объектов капитального строительства с целью размещения объектов управленческой деятельности, не связанной с государственным или муниципальным управлением и оказанием услуг, а также с целью обеспечения совершения сделок, не требующих передачи товара в момент их совершения между организациями, в том числе биржевая деятельность (за исключением банковской и страховой деятельности)	4.1
Объекты торговли (торговые центры, торгово-развлекательные центры (комплексы))	Размещение объектов капитального строительства, общей площадью свыше 5000 кв. м с целью размещения одной или нескольких организаций, осуществляющих продажу товаров, и (или) оказание услуг в соответствии с содержанием видов разрешенного использования с кодами 4.5 - 4.9; размещение гаражей и (или) стоянок для автомобилей сотрудников и посетителей торгового центра	4.2
Рынки	Размещение объектов капитального строительства, сооружений, предназначенных для организации постоянной или временной торговли (ярмарка, рынок, базар), с учетом того, что каждое из торговых мест не превышает торговой площадью более 200 кв. м, размещение гаражей и (или) стоянок для автомобилей сотрудников и посетителей рынка	4.3
Магазины	Размещение объектов капитального строительства, предназначенных для продажи товаров, торговая площадь которых составляет до 5000 кв. м	4.4
Общественное питание	Размещение объектов капитального строительства в целях устройства мест общественного питания (рестораны, кафе, столовые, буфетные, бары)	4.6
Развлечения	Размещение объектов капитального строительства, предназначенных для размещения дискотек и танцевальных площадок, вечных клубов, аквапарков, боулинга, картинг-треков, ипподромов, игровых автоматов (кроме игрового оборудования, используемого для проведения азартных игр) и игровых площадок; в игровых зонах также допускается размещение игровых заведений, залов игровых автоматов, используемых для проведения азартных игр, и игровых столов, а также размещение го-те-лизов и заведений общественного питания для посетителей игровых зон	4.8
Земельные участки (территории) общего пользования	Размещение объектов улично-дорожной сети, автомобильных дорог и пешеходных тротуаров в границах населенных пунктов, пешеходных переходов, набережных, береговых надое водных объектов общего пользования, скверов, бульваров, площадей, проездов, милья архитектурных форм благоустройства	12.0

Примечание: Вспомогательные виды разрешенного использования земельных участков и объектов капитального строительства приведена в статье 47

2. Предельные (минимальные и (или) максимальные) размеры земельных участков и предельные параметры разрешенного строительства, реконструкции объектов капитального строительства, расположенных в пределах зоны:

№ п/п	Наименование размера, параметра	Значение, единица измерения, дополнительные условия
1	Минимальные и (или) максимальные размеры земельного участка, в том числе его площадь	Минимальные и (или) максимальные размеры земельного участка не подлежат установлению
2	Минимальный отступ от границ земельных участков до стен, зданий, строений, сооружений	Минимальные отступы от границ земельных участков до стен, зданий, строений, сооружений должны составлять со стороны строений, сооружений
3	Предельное количество этажей	1) для объектов промышленного назначения не более 3 этажей; 2) для объектов делового управления не более 3 этажей; 3) для магазинов не более 3 этажей; 4) для объектов общественного питания не более 2 этажей; 5) для обеспечения внутреннего правопорядка не более 3 этажей; 6) объекты придорожного сервиса не более 2 этажей; 7) для иных объектов капитального строительства предельное количество этажей не подлежит установлению.
4	Максимальный процент застройки в границах земельного участка	80%
5	Иные предельные параметры разрешенного строительства, реконструкции объектов капитального строительства	Не включение класса опасности (Санитарно-защитная зона менее 50м)

II-A – Зона производственных предприятий проекции

Сочетание различных видов разрешенного использования земельных участков в единой зоне возможно только при условии соблюдения нормативных санитарных требований.

Градостроительные регламенты территориальной зоны II-A, применяются для подготовки документации по планировке территории и определяют правовой режим земельных участков, равно как всего, что находится над и под поверхностью земельного участка и используется в процессе их застройки и последующей эксплуатации объектов капитального строительства после утверждения в установленном законом порядке документации по планировке территории. Изменение вида разрешенного использования земельных участков и объектов капитального строительства, расположенных в границах территориальной зоны II-A, осуществляется в соответствии с градостроительными регламентами в порядке, установленном ГрК РФ и действующими Правилами после утверждения документации по планировке территории в установленном законом порядке.

I. Виды разрешенного использования земельных участков, объектов капитального строительства зоны

Наименование вида разрешенного использования земельного участка	Описание вида разрешенного использования земельного участка	Код (числовое обозначение) вида разрешенного использования земельного участка
I.1. Основные виды разрешенного использования		
Энергетика	Размещение объектов гидроэнергетики, тепловых станций и других электростанций, размещение обслуживающих и вспомогательных для электростанций сооружений (зданий, гидротехнических сооружений); размещение объектов электроэнергетики, размещение которых предусмотрено содержанием вида разрешенного	6.7

	использования с кодом 3.1	
Коммунальное обслуживание	Размещение объектов капитального строительства в целях обеспечения физических и юридических лиц коммунальными услугами, в частности: поставки воды, газа, электричества, газа, предоставления услуг связи, отходы канализационных стоков, очистки и уборки объектов недвижимости (капельных, водосборных, очистных сооружений, насосных станций, водопроводов, линий электропередач, трансформаторных подстанций, газопроводов, линий связи, телефонных станций, кабельных, стояков, гаражей и мастерских для обслуживания уборочной и аварийной техники, а также ставней или помещений, предназначенных для приема физических и юридических лиц в связи с предоставлением им коммунальных услуг)	3.1
Связь	Размещение объектов связи, радиовещания, телевидения, включая воздушные радиорелейные, наземные и подземные кабельные линии связи, линии радиореле, антенные поля, усилительные пункты на кабельных линиях связи, инфраструктуру спутниковой связи и теле радиовещания, за исключением объектов связи, размещение которых предусмотрено содержанием или разрешительного использования с кодом 3.1	6.8
Склады	Размещение сооружений, имеющих назначение на временному хранению, распределению и перевалке груза (за исключением хранения стратегических запасов), не являющихся частями производственных комплексов, на которых был создан груз: промышленные бапы, склады, погрузочные терминалы и доки, нефтехранилища и нефтеналивные станции, газовые хранилища и обслуживающие их газоконденсатные и газоберкачивающие станции, элеваторы и продовольственные склады, за исключением железнодорожных перевалочных складов	6.9
1.2. Условно разрешенные виды использования		
Обеспечение научной деятельности	Размещение объектов капитального строительства для проведения научных исследований и изысканий, испытаний опытных промышленных образцов, для размещения организаций, осуществляющих научные опыты, исследования и разработки (научно-исследовательские институты, проектные институты, научные центры, опытно-конструкторские центры, государственные академии наук, в том числе отраслевые), проведения научной и селекционной работы, ведения сельского и лесного хозяйства для получения ценных с научной точки зрения образцов растительного и животного мира	3.9
Обеспечение деятельности в области гидрометеорологии и смежных с ней областях	Размещение объектов капитального строительства, предназначенных для наблюдений за физическими и химическими процессами, происходящими в окружающей среде, определения ее гидрометеорологических, агрометеорологических и гелиогеофизических характеристик, уровня загрязнения атмосферного воздуха, озон, водных объектов, а том числе метеорологическим показателем, и космического пространства, зданий и сооружений,	3.9.1

	неиспользуемых в области гидрометеорологии и смежных с ней областях (доплеровские метеорологические радиолокаторы, гидрологические посты и другие)	
Бытовое обслуживание	Размещение объектов капитального строительства, предназначенных для оказания населению или организациям бытовых услуг (мастерские мелкого ремонта, швейные, бани, парикмахерские, прачечные, химчистки, похоронные бюро)	3.3
Деловое управление	Размещение объектов капитального строительства с целью размещения объектов управленческой деятельности, не связанной с государственным или муниципальным управлением и оказанием услуг, а также с целью обеспечения совершения сделок, не требующих передачи товара в момент их совершения между организациями, в том числе биржевой деятельности (за исключением банковской и страховой деятельности)	4.1
Объекты торговли (торговые центры, торговые центры (комплексы))	Размещение объектов капитального строительства, общей площадью свыше 5000 кв. м с целью размещения одной или нескольких организаций, осуществляющих продажу товаров и (или) оказание услуг в соответствии с содержанием плана разрешенного использования с кадастровыми индексами 4.5 - 4.9; размещение гаражей и (или) стоянок для автомобилей сотрудников и посетителей торгового центра	4.2
Рынки	Размещение объектов капитального строительства, сооружений, предназначенных для организации постоянной или временной торговли (ярмарки, рынок, базар), с учетом того, что каждое из торговых мест не превышает торговой площадью более 200 кв. м; размещение гаражей и (или) стоянок для автомобилей сотрудников и посетителей рынка	4.3
Магазины	Размещение объектов капитального строительства, предназначенных для продажи товаров, торговая площадь которых составляет до 5000 кв. м	4.4
Общественное питание	Размещение объектов капитального строительства в целях устройства мест общественного питания (рестораны, кафе, столовые, закусочные, бара)	4.6
Развлечения	Размещение объектов капитального строительства, предназначенных для размещения дискотек и танцевальных площадок, ночных клубов, аквапарков, боулинга, аттракционов, ипподромов, игровых автоматов (кроме игрового оборудования, используемого для проведения азартных игр) и игровых площадок; в игровых зонах также допускается размещение игровых заведений, залов игровых автоматов, используемых для проведения азартных игр, и игровых столов, а также размещение гостиниц и заведений общественного питания для посетителей игровых зон	4.8
Земельные участки (территории) общего пользования	Размещение объектов улично-дорожной сети, автомобильных дорог и пешеходных тротуаров в границах населенных пунктов, пешеходных переходов, набережных, береговых полос водных объектов общего пользования, скверов, бульваров, площадей, проездов, малых архитектурных форм благоустройства	12.0

Примечание: Вспомогательные виды разрешенного использования земельных участков и объектов капитального строительства приведена в статье 47

2. Предельные (минимальные и (или) максимальные) размеры земельных участков и предельные параметры разрешенного строительства, реконструкции объектов капитального строительства, расположенных в пределах зоны:

№ п/п	Наименование размера, параметра	Значение, единица измерения, дополнительные условия
1	Минимальные и (или) максимальные размеры земельного участка, в том числе его площадь	Минимальные и (или) максимальные размеры земельного участка не подлежат установлению
2	Минимальный отступ от границ земельных участков от зданий, сооружений	Минимальные отступы от границ земельных участков от стен зданий, сооружений, сооружений должны составлять со стороны улиц – 5 м
3	Предельное количество этажей	1) для объектов промышленного назначения не более 5 этажей; 2) для объектов делового управления не более 5 этажей; 3) для магазинов не более 3 этажей; 4) для объектов общественного питания не более 2 этажей; 5) для обеспечения внутреннего правопорядка не более 3 этажей; 6) объекты придорожного сервиса не более 2 этажей; 7) для иных объектов капитального строительства предельное количество этажей не подлежат установлению.
4	Максимальный процент застройки в границах земельного участка	30%
5	Иные предельные параметры разрешенного строительства, реконструкции объектов капитального строительства	Не имеющие класса опасности (Санитарно-защитная зона менее 50м)

II-3 Зона предпрятий III класса вредности

Зона II-3 выделяется для обеспечения правовых условий формирования коммунально-производственных предприятий не выше III класса опасности. Допускаются некоторые коммерческие услуги, способствующие развитию производственной деятельности. Сочетание различных видов разрешенного использования недвижимости в одной зоне возможно только при условии соблюдения нормативных санитарных требований.

Виды разрешенного использования земельных участков, объектов капитального строительства зоны

Наименование вида разрешенного использования земельного участка	Описание вида разрешенного использования земельного участка	Код (числовое обозначение) вида разрешенного использования земельного участка
1.1. Основные виды разрешенного использования		
Тяжелая промышленность	Размещение объектов капитального строительства горно-обогатительной и горно-перерабатывающей, металлургической, машиностроительной промышленности, а также изготовления и ремонта продукции судостроения, авиастроения, станкостроения, машиностроения, станкостроения, а также другие подобные промышленные предприятия, для эксплуатации которых предусматривается установление охранных или санитарно-защитных зон, за исключением случаев, когда объект промышленности отнесен к иному виду разрешенного использования	6.2
Автомобилестроительная промышленность	Размещение объектов капитального строительства, предназначенных для производства транспортных средств и	6.2.1

	оборудования, производств автомобилей, производства автомобильных кузовов, производства прицепов, полуприцепов и контейнеров, предназначенных для перевозки одним или несколькими видами транспорта, производства частей и принадлежностей автомобилей и их двигателей	
Исковая промышленность	Размещение объектов капитального строительства, предназначенных для текстильной, фарфоро-фаянсовой, электронной промышленности	6.3
Фармацевтическая промышленность	Размещение объектов капитального строительства, предназначенных для фармацевтического производства, в том числе объектов, в отношении которых предусматривается установление охранных или санитарно-защитных зон	6.3.1
Пищевая промышленность	Размещение объектов пищевой промышленности, по переработке сельскохозяйственной продукции способом, приводящим к их переработке в иную продукцию (консервированные, консервы, хлебобулочные), в том числе для производства напитков, алкогольных напитков и табачных изделий	6.4
Нефтехимическая промышленность	Размещение объектов капитального строительства, предназначенных для переработки углеводородного сырья, изготовления удобрений, полимеров, химической продукции бытового назначения и подобной продукции, а также другие подобные промышленные предприятия	6.5
Строительная промышленность	Размещение объектов капитального строительства, предназначенных для переработки углеводородного сырья, изготовления удобрений, полимеров, химической продукции бытового назначения и подобной продукции, а также другие подобные промышленные предприятия	6.6
Энергетика	Размещение объектов гидроэнергетики, тепловых станций и других электростанций, размещение обслуживающих и вспомогательных для электростанций сооружений (депоуглевок, гидротехнических сооружений); размещение объектов электросетевого хозяйства, за исключением объектов энергетики, размещение которых предусмотрено содержанием вида разрешенного использования с кодом 3.1	6.7
Коммунальное обслуживание	Размещение объектов капитального строительства в целях обеспечения физических и юридических лиц коммунальными услугами, в частности: поставки воды, тепла, электричества, газа, предоставления услуг связи, отвода канализационных стоков, очистки и уборки объектов недвижимости (котельных, водозаборов, очистных сооружений, насосных станций, водопроводов, линий электропередач, трансформаторных подстанций, газопроводов, линий связи, телефонных станций, канализаций, стояков, гаражей и мастерских для обслуживания уборочной и аварийной техники, а также зданий или помещений, предназначенных для приема физических и юридических лиц в связи с предоставлением им коммунальных услуг)	3.1
Связь	Размещение объектов связи, радиовещания, телевидения, включая воздушные радиорелейные, наземные и подземные кабельные линии связи, линии радиосвязи, антенные поля, усилительные пункты на кабельных линиях связи, инфраструктуру спутниковой связи и телерадиовещания, за исключением объектов связи, размещение которых предусмотрено содержанием вида разрешенного использования	6.8

Склады	с кодом 3.1 Размещение сооружений, имеющих назначение для временному хранения, распределению и перевалке грузов (за исключением хранения стратегических запасов), не являющихся частями производственных комплексов, на которых был создан крупнопромышленные базы, склады, погрузочные терминалы и доки, нефтехранилища и нефтеналивные станции, газовые хранилища и обслуживающие их газоконденсатные и газоперекачивающие станции, элеваторы и промежуточные склады, за исключением железнодорожных перевалочных складов	6.9
Целлюлозно-бумажная промышленность	Размещение объектов капитального строительства, предназначенных для целлюлозно-бумажного производства, производства целлюлозы, древесной массы, бумаги, картона и изделий из них, издательской и полиграфической деятельности, тиражирования записанных носителей информации	6.11
Заготовка древесины	Рубка лесных насаждений, выращенных в природных условиях, в том числе гражданами для собственных нужд, частичная переработка, хранение и вывоз древесины, создание лесных дорог, размещение сооружений, необходимых для обработки и хранения древесины (лесных складов, лесопилен), охрана и восстановление лесов	10.1
Лесные плантации	Выращивание и рубка лесных насаждений, выращенных трудом человека, частичная переработка, хранение и вывоз древесины, создание дорог, размещение сооружений, необходимых для обработки и хранения древесины (лесных складов, лесопилен), охрана лесов	10.2
Объекты придорожного сервиса	Размещение агрегатных станций (бензиновых, газовых); размещение магазинов сопутствующей торговли, зданий для организации общественного питания в качестве объектов придорожного сервиса; предоставление дополнительных услуг в качестве придорожного сервиса; размещение автомобильных моек и причальных для автомобильных принадлежностей, мастерских, предназначенных для ремонта и обслуживания автомобилей и прочих объектов придорожного сервиса	4.9.1
Земельные участки (территории) общего пользования	Размещение объектов улично-дорожной сети, автомобильных дорог и пешеходных тротуаров в границах населенных пунктов, пешеходных переходов, набережных, береговых полос водных объектов общего пользования, скверов, бульваров, площадей, проездов, малых архитектурных форм благоустройства	12.0
Трубопроводный транспорт	Размещение нефтепроводов, водопроводов, газопроводов и иных трубопроводов, а также иных зданий и сооружений, необходимых для эксплуатации названных трубопроводов	7.5
1.2. Условно разрешенные виды использования		
Обеспечение научной деятельности	Размещение объектов капитального строительства для проведения научных исследований и изысканий, испытаний опытных промышленных образцов, для размещения организаций, осуществляющих научные изыскания, исследования и разработки (научно-исследовательские институты, проектные институты, научные центры, опытно-конструкторские центры, государственные академии наук, в том числе отраслевые), проведения научных и селекционной работы, ведения сельского и лесного хозяйства для получения ценных с научной точки зрения образцов растительного и животного мира	3.9
Обеспечение	Размещение объектов капитального строительства,	3.9.1

деятельности в области гидрометеорологии и смежных с ней областях	предназначенных для наблюдений за физическими и химическими процессами, происходящими в окружающей среде, определения ее гидрометеорологических, агрометеорологических и телурологических характеристик, уровня загрязнения атмосферного воздуха, иных водных объектов, в том числе по гидрохимическим показателям, и окружающей - космического пространства, зданий и сооружений, не используемых в области гидрометеорологии и смежных с ней областях (демпережекие метеорологические радиолокаторы, гидролазерные посты и другие)	
Ветеринарное обустройство	Размещение объектов капитального строительства, предназначенных для оказания ветеринарных услуг, содержания или разведения животных, не являющихся сельскохозяйственными, под надзором человека. Содержание данного вида разрешенного использования включает в себя содержание видов разрешенного использования с кодами 3.10.1 - 3.10.2	3.10
Амбулаторное ветеринарное обслуживание	Размещение объектов капитального строительства, предназначенных для оказания ветеринарных услуг без содержания животных	3.10.1
Приюты для животных	Размещение объектов капитального строительства, предназначенных для оказания ветеринарных услуг в стационаре; размещение объектов капитального строительства, предназначенных для содержания, разведения животных, не являющихся сельскохозяйственными, под надзором человека, оказания услуг по содержанию и лечению бездомных животных; размещение объектов капитального строительства, предназначенных для размещения гостиниц для животных	3.10.2

Примечание: Вспомогательные виды разрешенного использования земельных участков и объектов капитального строительства приведены в статье 47

2. Предельные (минимальные и (или) максимальные) размеры земельных участков и предельные параметры разрешенного строительства, реконструкции объектов капитального строительства, расположенных в пределах зоны

№ п/п	Понимание размера, параметра	Значение, единица измерения, дополнительные условия
1	Минимальные и (или) максимальные размеры земельного участка, в том числе его площадь	Минимальные и (или) максимальные размеры земельного участка не подлежат установлению
2	Минимальный отступ от границ земельных участков от зданий, строений, сооружений	Минимальные отступы от границ земельных участков от зданий, строений, сооружений должны составлять со стороны улиц 5 м
3	Предельное количество этажей	1) для объектов промышленного назначения не более 5 этажей; 2) для объектов делового управления не более 5 этажей; 3) для магазинов не более 3 этажей; 4) для объектов общественного питания не более 2 этажей; 5) для обеспечения внутреннего правопорядка не более 3 этажей; 6) объекты придорожного сервиса не более 2 этажей; 7) для иных объектов капитального строительства предельное количество этажей не подлежит установлению.
4	Максимальный процент застройки и граница земельного участка	80%
5	Иные предельные параметры	Размещение объектов с санитарно-защитной зоной не более 300

№ п/п	Наименование размера, параметра	Значение, единица измерения, дополнительные условия
	разрешенного строительства, реконструкции объектов капитального строительства	м

П-4 – Зона предприятий IV класса вредности

Зона П-4 выделена для обеспечения правовых условий формирования коммунально-производственных предприятий не выше IV класса опасности. Допускаются некоторые коммерческие услуги, способствующие развитию производственной деятельности. Сочетание различных видов разрешенного использования недвижимости в единой зоне возможно только при условии соблюдения нормативных санитарных требований.

1. Виды разрешенного использования земельных участков, объектов капитального строительства зоны

Наименование вида разрешенного использования земельного участка	Описание вида разрешенного использования земельного участка	Код (числовое обозначение) вида разрешенного использования земельного участка
1.1. Основные виды разрешенного использования		
Автомобилестроительная промышленность	Размещение объектов капитального строительства, предназначенных для производства транспортных средств и оборудования, производства автомобилей, производства автомобильных кузовов, производства прицепов, полуприцепов и контейнеров, предназначенных для перевозки одним или несколькими видами транспорта, производства частей и принадлежностей автомобилей и их двигателей	6.2.1
Текстильная промышленность	Размещение объектов капитального строительства, предназначенных для текстильной, фарфоро-фаянсовой, электронной промышленности	6.3
Фармацевтическая промышленность	Размещение объектов капитального строительства, предназначенных для фармацевтического производства, в том числе объектов, в отношении которых предусматривается установление охранных или санитарно-защитных зон	6.3.1
Пищевая промышленность	Размещение объектов пищевой промышленности, по переработке сельскохозяйственной продукции способом, приравненным к их переработке в иную продукцию (консервирование, копчение, хлебопечение), в том числе для производства винных, алкогольных винных и табачных изделий	6.4
Строительная промышленность	Размещение объектов капитального строительства, предназначенных для переработки углеводородного сырья, изготовления удобрений, полимеров, химической продукции бытового назначения и подобной продукции, а также другие подобные промышленные предприятия	6.6
Энергетика	Размещение объектов гидроэнергетики, тепловых станций и других электростанций, размещение обслуживающих и вспомогательных для электростанций сооружений (заводов, гидротехнических сооружений), размещение объектов электросетевого хозяйства, за исключением объектов энергетики, размещение которых предусмотрено содержанием вида разрешенного использования с кодом 3.1	6.7

Заготовка древесины	Рубка лесных насаждений, выращенных в природных условиях, в том числе гражданами для собственных нужд, частичная переработка, хранение и вывоз древесины, создание лесных дорог, размещение сооружений, необходимых для обработки и хранения древесины (лесных складов, лесопилец), охрана и восстановление лесов	10.1
Лесные плантации	Выращивание и рубка лесных насаждений, выращенных трудом человека, частичная переработка, хранение и вывоз древесины, создание дорог, размещение сооружений, необходимых для обработки и хранения древесины (лесных складов, лесопилец), охрана лесов	10.2
Коммунальное обслуживание	Размещение объектов капитального строительства в целях обеспечения физических и юридических лиц коммунальными услугами, в частности поставки воды, тепла, электричества, газа, предоставления услуг связи, отвода канализационных стоков, очистки и уборки объектов недвижимости (котельных, водозаборов, очистных сооружений, насосных станций, водопроводов, линий электропередач, трансформаторных подстанций, газопроводов, линий связи, телефонных станций, канализаций, станков, гаражей и мастерских для обслуживания уборочной и аварийной техники, а также зданий или помещений, предназначенных для приема физических и юридических лиц в связи с предоставлением им коммунальных услуг)	3.1
Связь	Размещение объектов связи, радиопередачи, телевидения, включая воздушные радиорелейные, наземные и подземные кабельные линии связи, линии радиодиффузии, антенные поля, усилительные пункты на кабельных линиях связи, инфраструктуру спутниковой связи и телерадиовещания, за исключением объектов связи, размещение которых предусмотрено содержанием вля разрешительного уведомления с кодом 3.1	6.8
Склады	Размещение сооружений, имеющих назначение по временному хранению, распределению и переработке грузов (за исключением хранения стратегических запасов), не являющихся частью производственных комплексов, на которых был создан груз, промышленные баки, склады, погрузочные терминалы и доки, нефтехранилища и нефтеналивные станции, газовые хранилища и обслуживающие их газоконденсатные и газоперекладывающие станции, элеваторы и продольноскладчатые склады, за исключением железнодорожных перевалочных складов	6.9
Объекты придорожного сервиса	Размещение автозаправочных станций (бензиновых, газовых); размещение магазинов сопутствующей торговли, зданий для организации общественного питания в качестве объектов придорожного сервиса; предоставление почтовых услуг в качестве придорожного сервиса; размещение автомобильных моек и причальных для автомобильных прицепов, мастерских, предназначенных для ремонта и обслуживания автомобилей и прочих объектов придорожного сервиса	4.9.1
Земельные участки (территории) общего пользования	Размещение объектов улично-дорожной сети, автомобильных дорог и пешеходных переходов в границах населенных пунктов, пешеходных переходов, набережных, береговых полос подных объектов общего пользования, экперая,	17.0

Трубопроводный транспорт	бульваров, площадей, проездов, малых архитектурных форм благоустройства. Размещение нефтепроводов, водопроводов, газопроводов и иных трубопроводов, а также иных зданий и сооружений, необходимых для эксплуатации названных трубопроводов	7.5
1.2. Условно разрешенные виды использования		
Обеспечение научной деятельности	Размещение объектов капитального строительства для проведения научных исследований и изысканий, испытаний опытных промышленных образцов, для размещения организаций, осуществляющих научные изыскания, исследования и разработки (научно-исследовательские институты, проектные институты, научных центры, опытно-конструкторские центры, государственные академии наук, в том числе отраслевые), проведения научной и инженерной работы, ведения сельского и лесного хозяйства для получения ценных с научной точки зрения образцов растительного и животного мира	3.9
Обеспечение деятельности в области гидрометеорологии и смежных с ней областях	Размещение объектов капитального строительства, предназначенных для наблюдений за физическими и химическими процессами, происходящими в окружающей среде, определения ее гидрометеорологических, агрометеорологических и телугеофизических характеристик, уровня загрязнения атмосферного воздуха, почв, водных объектов, в том числе по гидробиологическим показателям, и околоземного - космического пространства, зданий и сооружений, используемых в области гидрометеорологии и смежных с ней областях (доплеровские метеорологические радиолокаторы, гидрофизические посты и другие)	3.9.1
Ветеринарное обслуживание	Размещение объектов капитального строительства, предназначенных для оказания ветеринарных услуг, содержания или разведения животных, не являющихся сельскохозяйственными, под надзором человека. Содержание личного вида разрешенного использования включает в себя содержание видов разрешенного использования с кодами 3.10.1 - 3.10.2	3.10
Амбулаторное ветеринарное обслуживание	Размещение объектов капитального строительства, предназначенных для оказания ветеринарных услуг без содержания животных	3.10.1
Практика для животных	Размещение объектов капитального строительства, предназначенных для оказания ветеринарных услуг в стационаре; размещение объектов капитального строительства, предназначенных для содержания, разведения животных, не являющихся сельскохозяйственными, под надзором человека, оказания услуг по содержанию и лечению бездомных животных; размещение объектов капитального строительства, предназначенных для организации гостиниц для животных	3.10.2
Бытовое обслуживание	Размещение объектов капитального строительства, предназначенных для оказания населению или организациям бытовых услуг (мастерские мелкого ремонта, ателье, бани, парикмахерские, прачечные, химчистки, сушильные боксы)	3.5
Деловое управление	Размещение объектов капитального строительства с целью размещения объектов управленческой деятельности, не связанной с государственным или муниципальным управлением и оказанием услуг, а также с целью обеспечения	4.1

	совершения сделок, не требующих передачи товара в момент их совершения между организациями, в том числе биржевая деятельность (за исключением банковской и страховой деятельности)	
Рынки	Размещение объектов капитального строительства, сооружений, предназначенных для организации дистанционной или временной торговли (ярмарки, рынки, базар), с учетом того, что каждое из торговых мест не располагает торговой площадью более 200 кв. м; размещение гаражей и (или) стоянок для автомобилей сотрудников и посетителей рынка	4.3
Магазины	Размещение объектов капитального строительства, предназначенных для продажи товаров, торговая площадь которых составляет до 5000 кв. м	4.4
Общественное питание	Размещение объектов капитального строительства в целях устройства мест общественного питания (рестораны, кафе, столовые, акустические бары)	4.6

Примечание: Вспомогательные виды разрешенного использования земельных участков и объектов капитального строительства приведены в статье 47.

2. Предельные (минимальные и (или) максимальные) размеры земельных участков и предельные параметры разрешенного строительства, реконструкции объектов капитального строительства, расположенных в пределах зоны:

№ п/п	Наименование размера, параметра	Значение, единица измерения, дополнительные условия
1	Минимальные и (или) максимальные размеры земельного участка, в том числе его площадь	Минимальные и (или) максимальные размеры земельного участка не подлежат установлению.
2	Минимальный отступ от границ земельных участков до зданий, строений, сооружений	Минимальные отступы от границ земельных участков до стен зданий, строений, сооружений должны составлять со стороны улиц – 5 м.
3	Предельное количество этажей	1) для объектов промышленного назначения не более 5 этажей; 2) для объектов делового назначения не более 5 этажей; 3) для магазинов не более 3 этажей; 4) для объектов общественного питания не более 2 этажей; 5) для обеспечения внутреннего правопорядка не более 3 этажей; 6) объекты придорожного сервиса не более 2 этажей; 7) для иных объектов капитального строительства предельное количество этажей не подлежит установлению.
4	Максимальный процент застройки в границах земельного участка	80%
5	Иные предельные параметры разрешенного строительства, реконструкции объектов капитального строительства	Размещение объектов с санитарно-защитной зоной не более – 100 м

П-4А – Зона предприятий IV класса вредности промисловая

Зона П-4 выделена для обеспечения правовых условий формирования коммунально-производственных предприятий не выше IV класса опасности. Допускаются некоторые коммерческие услуги, способствующие развитию производственной деятельности. Сочетание различных видов разрешенного использования недвижимости в единой зоне возможно только при условии соблюдения нормативных санитарных требований.

Градостроительные регламенты территориальной зоны П-4А, применяются для подготовки документации по планировке территории и определяют правовой режим земельных участков, равно как всего, что находится над и под поверхностью земельного участка и используется в процессе их застройки в последующей эксплуатации объектов капитального строительства после утверждения в установленном законом порядке документации по планировке территории. Назначение вида разрешенного использования земельных участков и объектов капитального строительства, расположенных в границах территориальной зоны П-4А, осуществляется в соответствии с градостроительными регламентами в порядке, установленном ГрК РФ и действующими Законами после утверждения документации по планировке территории в установленном законом порядке.

1. Виды разрешенного использования земельных участков, объектов капитального строительства зоны

Наименование вида разрешенного использования земельного участка	Описание вида разрешенного использования земельного участка	Код (числовое обозначение) вида разрешенного использования земельного участка
1.1. Основные виды разрешенного использования		
Автомобилестроительная промышленность	Размещение объектов капитального строительства, предназначенных для производства транспортных средств и оборудования, производства автомобилей, производства автомобильных кузовов, производства прицепов, полуприцепов и контейнеров, предназначенных для перевозки одним или несколькими видами транспорта, производства частей и принадлежностей автомобилей и их двигателей	6.2.1
Легкая промышленность	Размещение объектов капитального строительства, предназначенных для текстильной, фарфоро-фаянсовой, электронной промышленности	6.3
Фармацевтическая промышленность	Размещение объектов капитального строительства, предназначенных для фармацевтического производства, в том числе объектов, в отношении которых предусматривается установление охранных зон санитарно-защитных зон	6.3.1
Пищевая промышленность	Размещение объектов пищевой промышленности, по переработке сельскохозяйственной продукции способом, приводящим к их переработке в иную продукцию (консервирование, копчение, хлебопечение), в том числе для производства напитков, алкогольных напитков и табачных изделий	6.4
Строительная промышленность	Размещение объектов капитального строительства, предназначенных для переработки углеводородного сырья, изготовления удобрений, полимеров, химической продукции базового назначения и подобной продукции, а также другие подобные промышленные предприятия	6.6
Энергетика	Размещение объектов гидроэнергетики, тепловых станций и других электростанций, размещение обслуживающих и вспомогательных для электростанций сооружений (электровышек, гидротехнических сооружений); размещение объектов электросетевого хозяйства, за исключением объектов энергетики, размещение которых предусмотрено содержанием вида разрешенного использования в коде 1.1	6.7
Заготовка древесины	Рубка лесных насаждений, выросших в природных условиях, в том числе гражданами для собственных нужд, частичная переработка, хранение и вывоз древесины, создание лесных	10.1

Лесные плантации	<p>дорог, размещение сооружений, необходимых для обработки и хранения древесины (лесных складов, лесозаводов), охраны и восстановления лесов</p> <p>Выращивание и рубка лесных насаждений, выращенных трудом человека, частичная переработка, хранение и вывоз древесины, создание дорог, размещение сооружений, необходимых для обработки и хранения древесины (лесных складов, лесозаводов, охраны лесов)</p>	10.2
Коммунальное обслуживание	<p>Размещение объектов капитального строительства в целях обеспечения физических и юридических лиц коммунальными услугами, в частности: поставки воды, тепла, электричества, газа, предоставления услуг связи, отвода канализационных стоков, очистки и уборки объектов недвижимости (железнодорожные вокзалы, очистных сооружений, насосных станций, подстанций, линий электропередач, трансформаторных подстанций, газопроводов, линий связи, телефонных станций, канализаций, стояков, гаражей и мастерских для обслуживания уборочной и аварийной техники, а также зданий или помещений, предназначенных для приема физических и юридических лиц в связи с предоставлением им коммунальных услуг)</p>	3.1
Связь	<p>Размещение объектов связи, радиовещания, телевидения, включая воздушные радиорелейные, наземные и подземные кабельные линии связи, линии радиотелефонии, антенные поля, усилительные пункты на кабельных линиях связи, инфраструктуру спутниковой связи и телерадиовещания, за исключением объектов связи, размещение которых предусмотрено содержанием вида разрешенного использования с кодом 3.1</p>	6.8
Склады	<p>Размещение сооружений, имеющих назначение по прямому назначению, распределение и перевалке груза (за исключением хранения стратегических запасов), не являющихся частью производственных комплексов, на которых был создан груз: промышленные базы, склады, портовые терминалы и доки, нефтехранилища и нефтеналивные станции, газовые хранилища и обслуживающие их газоконденсатные и газоперерабатывающие станции, элеваторы и продовольственные склады, за исключением железнодорожных перевалочных узлов</p>	6.9
Объекты придорожного сервиса	<p>Размещение автотранспортных станций (бензиновых, газовых); размещение магазинов сопутствующей торговли, магазинов для организации общественного питания в качестве объектов придорожного сервиса;</p> <p>предоставление гостиничных услуг в качестве придорожного сервиса;</p> <p>размещение автомобильных моек и прачечных для автомобильных транспортных средств, мастерских, предназначенных для ремонта и обслуживания автомобилей и прочих объектов придорожного сервиса</p>	4.9.1
Земельные участки (территории) общего пользования	<p>Размещение объектов улично-дорожной сети, автомобильных дорог и пешеходных тротуаров в границах населенных пунктов, пешеходных переходов, набережных, береговых полос публичных объектов общего пользования, скверов, бульваров, площадей, проездов, малых архитектурных форм благоустройства</p>	12.0
Губопроездный	<p>Размещение нефтепроводов, водопроводов, газопроводов и</p>	7.5

транспорт	ных трубопроводов, а также иных зданий и сооружений, необходимых для эксплуатации названных трубопроводов	
1.2. Условно разрешенные виды использования		
Обеспечение научной деятельности	Размещение объектов капитального строительства для проведения научных исследований и изысканий, нештатной опытной промышленной образцов для размещения организаций, осуществляющих научные изыскания, исследования и разработки (научно-исследовательские институты, проектные институты, научные центры, опытно-конструкторские центры, государственные академии наук, в том числе отраслевые), проведения научной и селекционной работы, ведения сельского и лесного хозяйства для получения ценных с научной точки зрения образцов растительного и животного мира	3.9
Обеспечение деятельности в области гидрометеорологии и смежных с ней областях	Размещение объектов капитального строительства, предназначенных для наблюдений за физическими и химическими процессами, происходящими в окружающей среде, определения ее гидрометеорологических, агрометеорологических и гелиогеофизических характеристик, уровня загрязнения атмосферного воздуха, почв, водных объектов, в том числе по гидробиологическим показателям, и околоземного космического пространства, зданий и сооружений, используемых в области гидрометеорологии и смежных с ней областях (доплеровские метеорологические радиолокаторы, гидрологические посты и другие)	3.9.1
Ветеринарное обслуживание	Размещение объектов капитального строительства, предназначенных для оказания ветеринарных услуг, содержания или разведения животных, не являющихся сельскохозяйственными, под надзором человека. Содержание данного вида разрешенного использования включает в себя содержание видов разрешенного использования с кодами 3.10.1 - 3.10.2	3.10
Амбулаторное ветеринарное обслуживание	Размещение объектов капитального строительства, предназначенных для оказания ветеринарных услуг без содержания животных	3.10.1
Притомы для животных	Размещение объектов капитального строительства, предназначенных для оказания ветеринарных услуг в стационаре; размещение объектов капитального строительства, предназначенных для содержания, разведения животных, не являющихся сельскохозяйственными, под надзором человека, оказания услуг по содержанию и лечению бездомных животных;	3.10.2
Бытовое обслуживание	Размещение объектов капитального строительства, предназначенных для организации местной для животных	3.3
Бытовое обслуживание	Размещение объектов капитального строительства, предназначенных для оказания населению или организациям бытовых услуг (мастерские по ремонту, ателье, банн, парикмахерские, прачечные, химчистки, похоронные бюро)	3.3
Деловое управление	Размещение объектов капитального строительства с целью: размещения объектов управленческой деятельности, не связанной с государственным или муниципальным управлением и оказанием услуг, а также с целью обеспечения совершения сделок, не требующих передачи товара в момент их совершения между организациями, в том числе биржевая деятельность (за исключением банковской и страховой	4.1

деятельности)		
Рынки	Размещение объектов капитального строительства, сооружений, предназначенных для организации постоянной или временной торговли (ярмарки, рынки, базары), с учетом того, что каждое из торговых мест не располагает торговой площадью более 200 кв. м;	4.3
Магазины	Размещение объектов капитального строительства, предназначенных для продажи товаров, торговая площадь которых составляет до 5000 кв. м	4.4
Общественное питание	Размещение объектов капитального строительства в целях устройства мест общественного питания (рестораны, кафе, столовые, закусочные, бары)	4.6

Примечание: Исполнительные виды разрешенного использования земельных участков и объектов капитального строительства приведены в статье 47

2. Предельные (минимальные и (или) максимальные) размеры земельных участков и предельные параметры разрешенного строительства, реконструкции объектов капитального строительства, расположенных в предельной зоне:

№ п/п	Наименование размера, параметра	Значение, единица измерения, дополнительные условия
1	Минимальные и (или) максимальные размеры земельного участка, в том числе его площадь	Минимальные и (или) максимальные размеры земельного участка не подлежат установлению.
2	Минимальный отступ от границ земельных участков от зданий, сооружений, строений, сооружений	Минимальные отступы от границ земельных участков от стен зданий, строений, сооружений должна составлять со стороны улиц – 5 м
3	Предельное количество этажей	1) для объектов промышленного назначения не более 5 этажей; 2) для объектов долевого управления не более 5 этажей; 3) для магазинов не более 3 этажей; 4) для объектов общественного питания не более 2 этажей; 5) для обеспечения внутреннего правопорядка не более 3 этажей; 6) объекты придорожного сервиса не более 2 этажей; 7) для иных объектов капитального строительства предельное количество этажей не подлежит установлению
4	Максимальный процент застройки наравных земельного участка	80%
5	Иные предельные параметры разрешенного строительства, реконструкции объектов капитального строительства	Размещение объектов с санитарно-защитной зоной не более – 100 м

П-5 – Зона предприятий V класса вредности

Зона П-5 выделена для обеспечения правовых условий формирования коммунально-производственных предприятий и складских баз V класса опасности с низкими уровнями шума и вибрации. Допускается широкий спектр коммерческих услуг, сопровождающих производственную деятельность. Сочетание различных видов разрешенного использования недвижимости в одной зоне возможно только при условии соблюдения нормативных санитарных требований.

Виды разрешенного использования земельных участков, объектов капитального строительства зоны

Наименование вида разрешенного	Описание вида разрешенного использования земельного участка	Код (числовое обозначение)
--------------------------------	---	----------------------------

использование земельного участка		вид разрешенного использования земельного участка
1.1. Основные виды разрешенного использования		
Лесная промышленность	Размещение объектов капитального строительства, предназначенных для текстильной, фарфоро-фарфянской, электрической промышленности	6.3
Фармацевтическая промышленность	Размещение объектов капитального строительства, предназначенных для фармацевтического производства, в том числе объектов, в отношении которых предусматривается установление охранной или санитарно-защитных зон	6.3.1
Пищевая промышленность	Размещение объектов пищевой промышленности, по переработке сельскохозяйственной продукции способом, относящимся к их переработке и иную продукцию (консервированные, копченые, хлебобулочные), в том числе для производства напитков, алкогольных напитков и табачных изделий	6.4
Энергетика	Размещение объектов гидроэнергетики, тепловых станций и других электростанций, размещение обслуживающих и вспомогательных для электростанций сооружений (доловостанов, гидротехнических сооружений); размещение объектов электросетевого хозяйства, за исключением объектов энергетики, размещение которых предусмотрено содержанием вида разрешенного использования с кодом 3.1	6.7
Коммунальное обслуживание	Размещение объектов капитального строительства в целях обеспечения физических и юридических лиц коммунальными услугами, в частности: поставки воды, тепла, электричества, газа, предоставления услуг связи, отвода канализационных стоков, очистки и утилизации объектов недвижимости (котельных, водозабора, очистных сооружений, насосных станций, водопроводов, линий электропередач, трансформаторных подстанций, газопроводов, линий связи, телефонных станций, канализаций, стояков, гаражей и мастерских для обслуживания уборочной и аварийной техники, а также линий для помещений, предназначенных для приема физических и юридических лиц в связи с предоставлением им коммунальных услуг)	3.1
Связь	Размещение объектов связи, радиовещания, телевидения, включая воздушные распределительные, наземные и подземные кабельные линии связи, линии радиорелейной, оптические линии, усилительные пункты на кабельных линиях связи, инфраструктуру спутниковой связи и телерадиовещания, за исключением объектов связи, размещение которых предусмотрено содержанием вида разрешенного использования с кодом 3.1	6.8
Склады	Размещение сооружений, предназначенные по временному хранению, распределению и перевалке грузов (за исключением хранения стратегических запасов), не являющихся частями производственных комплексов, на которых был создан груз-промышленные базы, склады, погрузочные терминалы и доки, нефтехранилища и нефтеперегонные станции, газовые урановые и обслуживающие их газоконденсатные и газоперерабатывающие станции, элеваторы и производственные	6.9

	склады, за исключением железнодорожных перевалочных складов	
Объекты придорожного сервиса	Размещение автозаправочных станций (бензиновых, газовых); размещение магазинов сопутствующей торговли, зданий для организации общественного питания в качестве объектов придорожного сервиса; предоставление туристических услуг и качестве придорожного сервиса; размещение автомобильных моек и моечных для самообслуживания транспортных средств, мастерских, предназначенных для ремонта и обслуживания автомобилей и прочих объектов придорожного сервиса	4,9
Земельные участки общего пользования	Размещение объектов улично-дорожной сети, автомобильных дорог и пешеходных тротуаров в границах населенных пунктов, пешеходных переходов, набережных, береговых полос водных объектов общего пользования, скверов, бульваров, площадей, проездов, малых архитектурных форм благоустройства	12,0
Выращивание зерновых и иных сельскохозяйственных культур	Осуществление хозяйственной деятельности на сельскохозяйственных угодьях, связанной с производством зерновых, бобовых, кормовых, технических, масличных, эфиромасличных и иных сельскохозяйственных культур	1,2
Трубопроводный транспорт	Размещение нефтепроводов, волоконно-оптических газопроводов и иных трубопроводов, а также иных зданий и сооружений, необходимых для эксплуатации названных трубопроводов	7,5
Обслуживание автотранспорта	Размещение постоянных или временных гаражей в нескольких стояночных местах, стоянок (парковок), гаражей, в том числе многоквартирных, не указанных в коде 2.7.1	4,9
1.2. Условно разрешенные виды использования		
Обеспечение научной деятельности	Размещение объектов капитального строительства для проведения научных исследований и изысканий, испытаний, опытных промышленных образцов, для размещения организаций, осуществляющих научные изыскания, исследования и разработки (научно-исследовательские институты, проектные институты, научные центры, научно-конструкторские центры, государственные академии наук, в том числе отраслевые), проведения научной и селекционной работы, ведения сельского и лесного хозяйства для получения ценных с научной точки зрения образцов растительного и животного мира	3,9
Обеспечение деятельности в области гидрометеорологии и смежных с ней областях	Размещение объектов капитального строительства, предназначенных для наблюдений за физическими и химическими процессами, происходящими в окружающей среде, определения ее гидрометеорологических, агрометеорологических и геогеофизических характеристик, уровня загрязнения атмосферного воздуха, почвы, водных объектов, в том числе по гидробиологическим показателям, и околоземное космическое пространство, зданий и сооружений, используемых в области гидрометеорологии и смежных с ней областях (доплеровские метеорологические радиолокаторы, гидрологические посты и другие)	3,9,1
Ветеринарное обслуживание	Размещение объектов капитального строительства, предназначенных для оказания ветеринарных услуг, содержания или разведения животных, не являющихся сельскохозяйственными, под надзором человека. Содержание данному виду разрешенного использования включает в себя	3,10

	содержание видов разрешенного использования с кодами 3.10.1 - 3.10.2	
Амбулаторное ветеринарное обслуживание	Размещение объектов капитального строительства, предназначенных для оказания ветеринарных услуг без содержания животных	3.10.1
Проекты для животных	Размещение объектов капитального строительства, предназначенных для оказания ветеринарных услуг в стационаре: размещение объектов капитального строительства, предназначенных для содержания, разведения животных, не являющихся сельскохозяйственными, под наблюдением человека, оказания услуг по содержанию и лечению больных животных.	3.10.2
Бытовое обслуживание	Размещение объектов капитального строительства, предназначенных для оказания населению или организациям бытовых услуг (мастерские мелкого ремонта, швейс. бани, парикмахерские, прачечные, химчистки, тахохранные бюро)	3.3
Деловое управление	Размещение объектов капитального строительства с целью: размещения объектов управленческой деятельности, не связанной с государственным или муниципальным управлением и оказанием услуг, а также с целью обеспечения совершения сделок, не требующих передачи товара в момент их совершения между организациями, в том числе биржевой деятельности (за исключением банковской и страховой деятельности)	4.1
Объекты торговли (торговые центры, торгово-развлекательные центры (комплексы))	Размещение объектов капитального строительства, общей площадью свыше 5000 кв. м с целью размещения одной или нескольких организаций, осуществляющих продажу товаров, и (или) оказание услуг в соответствии с содержанием видов разрешенного использования с кодами 4.5 - 4.9; размещение гаражей и (или) стоянок для автомобилей сотрудников и посетителей торгового центра	4.2
Рынки	Размещение объектов капитального строительства, сооружений, предназначенных для организации постоянной или временной торговли (ярмарка, рынок, базар), с учетом того, что каждое из торговых мест не располагает торговой площадью более 200 кв. м; размещение гаражей и (или) стоянок для автомобилей сотрудников и посетителей рынка	4.3
Магазины	Размещение объектов капитального строительства, предназначенных для продажи товаров, торговая площадь которых составляет до 5000 кв. м	4.4
Общественное питание	Размещение объектов капитального строительства в целях устройства мест общественного питания (рестораны, кафе, столовые, закусочные, бари)	4.6
Развлечения	Размещение объектов капитального строительства, предназначенных для размещения: дискотек и танцевальных площадок, ночных клубов, аквариумов, боулинга, аттракционов, игровых автоматов (кроме игрового оборудования, используемого для проведения азартных игр) и игровых площадок, в интерных зонах также допускается размещение игровых зондентов, залов игровых автоматов, используемых для проведения азартных игр, и игровых столов, а также	4.8

размещение точек питания и заведений общественного питания для посетителей в орных зонах

Примечание: Безвозмездные виды разрешенного использования земельных участков и объектов капитального строительства приведены в статье 47

2. Предельные (минимальные и (или) максимальные) размеры земельных участков и предельные параметры разрешенного строительства, реконструкции объектов капитального строительства, расположенных в пределах зоны:

№ п/п	Наименование размера, параметра	Значение, единица измерения, дополнительные условия
1	Минимальные и (или) максимальные размеры земельного участка, в том числе его площадь	Минимальные и (или) максимальные размеры земельного участка не подлежат установлению.
2	Минимальный отступ от границ земельных участков до зданий, строений, сооружений	Минимальные отступы от границ земельных участков до стен зданий, строений, сооружений должны составлять со стороны улиц – 5 м.
3	Предельное количество этажей	1) для объектов промышленного назначения не более 5 этажей; 2) для объектов делового управления не более 5 этажей; 3) для магазинов не более 3 этажей; 4) для объектов общественного питания не более 2 этажей; 5) для обеспечения внутреннего правопорядка не более 3 этажей; 6) объекты придорожного сервиса не более 2 этажей; 7) для иных объектов капитального строительства предельное количество этажей не подлежит установлению.
4	Максимальный процент застройки в границах земельного участка	30%
5	Иные предельные параметры разрешенного строительства, реконструкции объектов капитального строительства	Размещение объектов с санитарно-защитной зоной не более 50 м

II-5A – Зона предприятий V класса вредности производства.

Зона II-5A выделена для обеспечения правовых условий формирования коммунально-производственных предприятий в складских баз V класса опасности с низкими уровнями шума и загрязнения. Допускается широкий спектр коммерческих услуг, сопровождающих производственную деятельность. Сочетание различных видов разрешенного использования недвижимости в единой зоне возможно только при условии соблюдения нормативных санитарных требований.

Градостроительные регламенты территориальной зоны II-5A применяются для подготовки документации по планировке территории и определяют правовой режим земельных участков, равно как всего, что находится над и под поверхностью земельного участка и используется в процессе их застройки и последующей эксплуатации объектов капитального строительства после утверждения в установленном порядке документации по планировке территории. Изменение вида разрешенного использования земельных участков и объектов капитального строительства, расположенных в границах территориальной зоны II-5A, осуществляется в соответствии с градостроительными регламентами и порядке, установленном ГрК РФ и действующими Правилами после утверждения документации по планировке территории в установленном законом порядке.

Виды разрешенного использования земельных участков, объектов капитального строительства зоны

Наименование вида разрешенного использования земельного участка	Описание вида разрешенного использования земельного участка	Код (числовое обозначение) вида разрешенного использования
---	---	--

		земельного участка
1.1. Основные виды разрешенного использования		
Легкая промышленность	Размещение объектов капитального строительства, предназначенных для текстильной, барфурко-фаянсовой, швейной промышленности	6.3
Фармацевтическая промышленность	Размещение объектов капитального строительства, предназначенных для фармацевтического производства, в том числе объектов, в отношении которых предусматривается установление охранных или санитарно-защитных зон	6.3.1
Пищевая промышленность	Размещение объектов пищевой промышленности, по переработке сельскохозяйственной продукции способом, приводящим к их переработке в иную продукцию (консервирование, копчение, хлебопечение), в том числе для производства пива, напитков, алкогольных напитков и табачных изделий	6.4
Энергетика	Размещение объектов гидроэнергетики, тепловых станций и других электростанций, размещение обслуживающих и вспомогательных для электростанций сооружений (зданий, гидротехнических сооружений), размещение объектов электросетевого хозяйства, за исключением объектов энергетики, размещение которых предусмотрено содержанием вида разрешенного использования с кодом 3.1	6.7
Коммунальное обслуживание	Размещение объектов капитального строительства и сетей обеспечения физических и юридических лиц коммунальными услугами, в частности: поставки воды, тепла, электричества, газа, предоставление услуг связи, отвода канализационных стоков, очистки и утилизации объектов недвижимости (котельных, подзаборов, очистных сооружений, насосных станций, водопроводов, линий электропередач, трансформаторных подстанций, газопроводов, линий связи, телефонных станций, кабелизации, стояков, гаражей и мастерских для обслуживания бытового и аварийной техники, а также зданий для помещений, предназначенных для приема физических и юридических лиц в связи с предоставлением им коммунальных услуг)	3.1
Связь	Размещение объектов связи, радиовещания, телевидения, включая воздушные радиорелейные, надземные и подземные кабельные линии связи, линии радиорелейной, антенные поля, усилительные пункты на кабельных линиях связи, инфраструктуру спутниковой связи и телекоммуникаций, за исключением объектов связи, размещение которых предусмотрено содержанием вида разрешенного использования с кодом 3.1	6.8
Склады	Размещение сооружений, имеющих назначение по временному хранению, распределению и перевалке грузов (за исключением хранения стратегических запасов), не являющихся объектами производственных комплексов, на которых был создан груз: промышленные базы, склады, погрузочные терминалы и доки, обслуживающие и нефтеналивные станции, газовые хранилища и обслуживающие их газоконденсатные и газоперекачивающие станции, элеваторы и продовольственные склады, за исключением железнодорожных перевалочных складов	6.9
Объекты	Размещение автотранспортных станций (бензиновых, газовых);	4.9.1

придорожного сервиса	размещение зданий соответствующей территории, зданий для организации общественного питания в качестве объектов придорожного сервиса; предоставление гостиничных услуг и качестве придорожного сервиса; размещение автомобильных моек и причалов для автомобильных принадлежностей, мастерских, специализированных для ремонта и обслуживания автомобилей и прочих объектов придорожного сервиса	
Земельные участки (территории) общего пользования	Размещение объектов улично-дорожной сети, автомобильных дорог и пешеходных тротуаров в границах населенных пунктов, пешеходных переходов, набережных, береговых полос водных объектов общего пользования, скверов, бульваров, площадей, проездов, малых архитектурных форм благоустройства	12.0
Выращивание зерновых и иных сельскохозяйственных культур	Осуществление хозяйственной деятельности на сельскохозяйственных угодьях, связанной с производством зерновых, бобовых, кормовых, технических, масличных, кормовых и иных сельскохозяйственных культур	1.2
Трубопроводный транспорт	Размещение нефтепроводов, водопроводов, газопроводов и иных трубопроводов, а также иных зданий и сооружений, необходимых для эксплуатации названных трубопроводов	7.5
Обслуживание автотранспорта	Размещение постоянных или временных гаражей с несколькими стояточными местами, стоянок (парковок), гаражей, в том числе многоярусных, не указанных в коде 2.7.1	4.9
1.2. Условно разрешенные виды использования		
Обеспечение научной деятельности	Размещение объектов капитального строительства для проведения научных исследований и изысканий, испытаний платных промышленных образцов, для размещения организаций, осуществляющих научные изыскания, исследования и разработки (научно-исследовательские институты, проектные институты, научные центры, опытно-конструкторские центры, государственные академии наук, в том числе отраслевые), проведения научной и селекционной работы, ведения сельского и лесного хозяйства для получения данных с научной точки зрения образцов растительного и животного мира	3.9
Обеспечение деятельности области гидрометеорологии и смежных с ней областях	Размещение объектов капитального строительства, предназначенных для наблюдений за физическими и химическими процессами, происходящими в окружающей среде, определяемых ее гидрометеорологических, агрометеорологических и географических характеристик, уровня загрязнения атмосферного воздуха, почвы, водных объектов, в том числе по гидробиологическим показателям, и антропогенного - космического пространства, зданий и сооружений, используемых в области гидрометеорологии и смежных с ней областях (доплеровские метеорологические радиолокаторы, гидроакустические посты и другие)	3.9.1
Ветеринарное обслуживание	Размещение объектов капитального строительства, предназначенных для оказания ветеринарных услуг, содержания или разведения животных, не являющихся сельскохозяйственными, под надзором человека. Содержание данного вида разрешенного использования включает в себя содержание видов разрешенного использования с кодами 3.10.1 - 3.10.2	3.10
Амбулаторное	Размещение объектов капитального строительства,	3.10.1

ветеринарное обслуживание	предназначенных для оказания ветеринарных услуг без содержания животных	
Приемы для животных	Размещение объектов капитального строительства, предназначенных для оказания ветеринарных услуг и стандарте; размещение объектов капитального строительства, предназначенных для содержания, разведения животных, не являющихся сельскохозяйственными, под надзором человека, оказания услуг по содержанию и лечению бездомных животных;	3.10.2
Бытовое обслуживание	Размещение объектов капитального строительства, предназначенных для оказания населению или организации бытовых услуг (мастерские мелкого ремонта, ателье, бани, парикмахерские, прачечные, химчистки, похоронные бюро)	3.3
Деловое управление	Размещение объектов капитального строительства с целью: размещения объектов управленческой деятельности, не связанной с государственным или муниципальным управлением и оказанием услуг, а также с целью обеспечения совершения сделок, не требующих перелета текста в момент их совершения между организациями, в том числе биржевая деятельность (за исключением банковской и страховой деятельности)	4.1
Объекты торговли (торговые центры, торгово-развлекательные центры (зоны, зоны))	Размещение объектов капитального строительства, общей площадью свыше 5000 кв. м с целью размещения одной или нескольких организаций, осуществляющих продажу товаров, и (или) оказание услуг в соответствии с содержанием видов разрешенного использования с кодами 5 - 4.9, размещение гаражей и (или) стоянок для автомобилей сотрудников и посетителей торгового центра	4.2
Рынки	Размещение объектов капитального строительства, сооружений, предназначенных для организации постоянной или временной торговли (ярмарка, рынок, базар), с учетом того, что каждое из торговых мест не занимает торговой площадью более 200 кв. м; размещение гаражей и (или) стоянок для автомобилей сотрудников и посетителей рынка	4.3
Магазины	Размещение объектов капитального строительства, предназначенных для продажи товаров, торговая площадь которых составляет до 5000 кв. м	4.4
Общественное питание	Размещение объектов капитального строительства в целях устройства мест общественного питания (рестораны, кафе, столовые, закусочные, бары)	4.6
Развлечения	Размещение объектов капитального строительства, предназначенных для размещения: дискотек и танцевальных площадок, пачных клубов, аквапарков, боулинга, аттракционов, шледромов, игровых автоматов (кроме игрового оборудования, неиспользуемого для проведения азартных игр) и игровых площадок; в игровых зонах также допускается размещение игровых автоматов, залов игровых автоматов, неиспользуемых для проведения азартных игр, и игровых столов, а также размещение гостиниц и заведений общественного питания для посетителей игровых зон	4.8

Примечание: Вспомогательные виды разрешенного использования земельных участков и объектов капитального строительства приведены в статье 47

2. Предельные (минимальные и (или) максимальные) размеры земельных участков и предельные параметры разрешенного строительства, реконструкции объектов капитального строительства, расположенных в пределах зоны:

№ п/п	Наименование размера, параметра	Значение, единица измерения, дополнительные условия
1	Минимальные и (или) максимальные размеры земельного участка, в том числе его площадь	Минимальные и (или) максимальные размеры земельного участка не подлежат установлению.
2	Минимальный отступ от границ земельных участка до стен строения, сооружений	Минимальные отступы от границ земельных участков до стен строения, сооружений должны составлять со стороны улиц – 5 м.
3	Предельное количество этажей	1) для объектов промышленного назначения не более 5 этажей; 2) для объектов делового назначения не более 5 этажей; 3) для магазинов не более 3 этажей; 4) для объектов общественного питания не более 2 этажей; 5) для обеспечения внутреннего правоупорядка не более 3 этажей; 6) объекты придорожного сервиса не более 2 этажей; 7) для иных объектов капитального строительства предельное количество этажей не подлежит установлению.
4	Максимальный процент застройки в границах земельного участка	50%
5	Иные предельные параметры разрешенного строительства, реконструкции объектов капитального строительства	Размещение объектов с санитарно-защитной зоной не более 30 м

II-B - Резерв зоны производственных предприятий

Виды разрешенного использования земельных участков, объектов капитального строительства зоны

Наименование вида разрешенного использования земельного участка	Описание вида разрешенного использования земельного участка	Код (числовое обозначение) вида разрешенного использования земельного участка
1.1. Основные виды разрешенного использования		
Растениеводство	Осуществление хозяйственной деятельности, связанной с выращиванием сельскохозяйственных культур. Содержание данного вида разрешенного использования включает в себя содержание видов разрешенного использования с кодами 1.2 - 1.6	1.1
Выращивание зерновых и иных сельскохозяйственных культур	Осуществление хозяйственной деятельности на сельскохозяйственных угодьях, связанной с производством зерновых, бобовых, кормовых, технических, масличих, эфиромасличных и иных сельскохозяйственных культур	1.2
Овощеводство	Осуществление хозяйственной деятельности на сельскохозяйственных угодьях, связанной с производством картофеля, листовых, плодовых, луковичных и бабчевых сельскохозяйственных культур, в том числе с использованием теплиц	1.3
Выращивание	Осуществление хозяйственной деятельности, в том числе	1.4

топикующих, лекарственных, цветочных культур	на сельскохозяйственных угодьях, связанной с производством чая, лекарственных и цветочных культур	
Садикосство	Осуществление хозяйственной деятельности, в том числе на сельскохозяйственных угодьях, связанной с выращиванием многолетних плодовых и ягодных культур, винограда и иных многолетних культур	1.5
Ведение личного подсобного хозяйства на приусадебных участках	Производство сельскохозяйственной продукции без права возведения объектов капитального строительства	1.7.6

1.2. Условно разрешенные виды использования не установлены

Примечание: Вспомогательные виды разрешенного использования земельных участков и объектов капитального строительства приведены в статье 47

2. Предельные (минимальные и (или) максимальные) размеры земельных участков и предельные параметры разрешенного строительства, реконструкции объектов капитального строительства

№ п/п	Наименование размера, параметра	Значение, единица измерения, дополнительные условия
1	Минимальные и (или) максимальные размеры земельного участка, в том числе его площадь	Минимальный и максимальный размер земельного участка не подлежат установлению
2	Минимальный отступ от границ земельных участков до зданий, сооружений, строений, сооружений	Минимальный и максимальный размер земельного участка не подлежат установлению
3	Предельные количество этажей	Не подлежит установлению
4	Максимальный процент застройки и граница земельного участка	Не подлежит установлению

Данная территория входит в границы населенного пункта и является землями сельскохозяйственного назначения. Использование земельных участков зоны И-Б для осуществления жилищного строительства возможно после утверждения внесения соответствующих изменений в генеральный план сельского поселения Хвощевский сельсовет Богородского муниципального района Нижегородской области и последующих внесении изменений в настоящее Правила.

Статья 42. Градостроительные регламенты. Зоны специального назначения.

К – Зона кладбища

Зона К выделена для обеспечения правовых условий использования участков кладбищ. Размещение зданий и сооружений разрешается с учетом размещения источников водоснабжения и очистных сооружений и соответствует ниже списком только после получения специальных согласований посредством публичных слушаний

Виды разрешенного использования земельных участков, объектов капитального строительства зоны

Наименование вида разрешенного использования земельного участка	Описание вида разрешенного использования земельного участка	Код (числовое обозначение) вида разрешенного использования земельного участка
1.1. Основные виды разрешенного использования		
Ритуальная деятельность	размещение кладбищ, крематориев и мест захоронения, размещение соответствующих ритуальных, культовых сооружений	12.1
Религиозное использование	Размещение объектов капитального строительства, предназначенных для проведения религиозных обрядов	17

	церкви, соборы, храмы, часовни, монастыри, мечети, молельные дома), -размещение объектов капитального строительства, предназначенных для постоянного местонахождения духовных лиц, священника и служителей в связи с осуществлением ими религиозной службы, а также для осуществления благотворительной и религиозной образовательной деятельности (монастыри, скиты, воскресные школы, семинарии, духовные училища)	
1.2. Условно разрешенные виды использования		
Коммунальное обслуживание	Размещение объектов капитального строительства в целях обеспечения физических и юридических лиц коммунальными услугами, в частности: поставки воды, тепла, электричества, газа, предоставления услуг связи, отвода канализационных стоков, очистки и уборки объектов недвижимости (котельных, водозаборов, очистных сооружений, насосных станций, водопроводов, линий электропередач, трансформаторных подстанций, газопроводов, линий связи, телефонных станций, канализаций, стояков, гаражей и мастерских для обслуживания уборочной и аварийной техники, а также линий или помещений, предназначенных для приема физических и юридических лиц в связи с предоставлением им коммунальных услуг)	3.1
Магазины	Размещение объектов капитального строительства, предназначенных для продажи товаров, торговая площадь которых составляет до 5000 кв. м	4.4
Историко-культурная деятельность	Сохранение и изучение объектов культурного наследия народов Российской Федерации (памятников истории и культуры), в том числе, объектов археологического наследия, достопримечательных мест, мест формирования исторических промыслов, производств и ремесел, недействующих военных и гражданских захоронений, объектов культурного наследия, хозяйственная деятельность, являющаяся историческим промыслом или ремеслом, а также хозяйственная деятельность, обеспечивающая познавательный туризм	9.3

Примечание: Вспомогательные виды разрешенного использования земельных участков и объектов капитального строительства приведены в статье 47

2. Предельные (минимальные и (или) максимальные) размеры земельных участков и предельные параметры разрешенного строительства, реконструкции объектов капитального строительства, расположенных в пределах зоны

№ п/п	Наименование размера, параметра	Значение, единица измерения, дополнительные условия
1	Минимальные и (или) максимальные размеры земельного участка, в том числе его площадь	1) Предельный максимальный размер земельного участка кладбища не более 10 га. Предельный минимальный размер земельного участка кладбища не менее 0,5 га. 2) Для иных земельных участков не подлежит установлению.
2	Минимальный отступ от границ земельных участков для зданий, строений, сооружений	1) Расстояние от границ участков кладбищ традиционного захоронения: - до границ земельного участка не менее 6 м. 2) Для иных объектов не подлежит установлению.
3	Предельное количество этажей	не более 2 этажей

№ п/п	Наименование размера, параметра	Значение, единица измерения, дополнительные условия
4	Максимальный процент застройки в границах земельного участка	1) Для всех типов кладбищ площадь мест захоронения должна составлять не менее 65-75% от общей площади кладбища, а площадь свободных посадочных мест не менее 25%. 2) Максимальный процент застройки в границах земельного участка до зданий, строений, сооружений для иных объектов не подлежит установлению

КА – Зона кладбища проектная

Зона КА выделена для обеспечения правовых условий использования участков кладбищ. Размещение зданий и сооружений разрешается с эксплуатацией источников водоснабжения и очистных сооружений в соответствии с приведенным ниже списком только после получения специальных согласований посредством публичных слушаний.

Виды разрешенного использования земельных участков, объектов капитального строительства зоны

Наименование вида разрешенного использования земельного участка	Описание вида разрешенного использования земельного участка	Код (числовое обозначение) вида разрешенного использования земельного участка
1.1. Основные виды разрешенного использования		
Ритуальная деятельность	- размещение кладбищ, крематориев и мест захоронения; - размещение соответствующих ритуальных, культовых сооружений	12.1
Религиозное использование	- размещение объектов капитального строительства, предназначенных для отправления религиозных обрядов (церкви, соборы, храмы, часовни, монастыри, мечети, молитвенные дома); - размещение объектов капитального строительства, предназначенных для постоянного местонахождения духовных лиц, наставников и послушников в связи с осуществлением ими религиозной службы, а также для осуществления благотворительной и религиозной образовательной деятельности (монастыри, скиты, воскресные школы, семинарии, духовные училища)	1.7
1.2. Условно разрешенные виды использования		
Коммунальное обслуживание	Размещение объектов капитального строительства в целях обеспечения физических и юридических лиц коммунальными услугами, в частности поставки воды, тепла, электричества, газа, предоставлении услуг связи, сбора канализационных стоков, очистки и уборки объектов недвижимости (кочельев, водозаборов, очистных сооружений, насосных станций, котлоагрегатов, линий электропередач, трансформаторных подстанций, пилонпроводов, линий связи, телефонных станций, канализаций, стояков, гаражей и мастерских для обслуживания уборочной и аварийной техники, а также зданий или помещений, предназначенных для приема физических и юридических лиц в связи с предоставлением им коммунальных услуг)	3.1
Магазины	Размещение объектов капитального строительства, предназначенных для продажи товаров, торговая площадь которых составляет до 5000 кв. м	4.4
Историко-культурная	Сохранение и изучение объектов культурного наследия	9.3

деятельность	народов Российской Федерации (памятников истории и культуры), в том числе: объектов археологического наследия, достопримечательных мест, мест бытования исторических промыслов, производств и ремесел, недействующих военных и гражданских захоронений, объектов культурного наследия, хозяйственной деятельности, связанной исторически промыслами при ремеслах, а также хозяйственная деятельность, обеспечивающая познавательный туризм	
--------------	--	--

Примечание: Возможные виды разрешенного использования земельных участков и объектов капитального строительства приведены в статье 47.

2. Предельные (минимальные и (или) максимальные) размеры земельных участков и предельные параметры разрешенного строительства, реконструкции объектов капитального строительства, расположенных в пределах зоны

№ п/п	Наименование размера, параметра	Значение, единица измерения, дополнительные условия
1	Минимальные и (или) максимальные размеры земельного участка, в том числе его площадь	1) Предельный максимальный размер земельного участка кладбища не более 10 га. Предельный минимальный размер земельного участка кладбища не менее 0,5 га. 2) Для иных земельных участков не подлежит установлению.
2	Минимальный отступ от границ земельных участков до зданий, строений, сооружений	1) Расстояние от границ участков кладбища традиционного захоронения: до границ земельного участка не менее 6 м 2) Для иных объектов не подлежит установлению.
3	Предельные количества этажей	не более 2 этажей
4	Максимальный процент застройки в границах земельного участка	1) Для всех типов кладбищ площадь мест захоронения должна составлять не менее 65-75% от общей площади кладбища, а площадь зеленых насаждений не менее 25%. 2) Максимальный процент застройки в границах земельного участка до зданий, строений, сооружений для иных объектов не подлежит установлению.

К-1 – Зона закрытого кладбища

Размещение зданий и сооружений разрешается с эксплуатацией источников водоснабжения и очистных сооружений в соответствии с приведенным ниже списком только после получения специальных согласований посредством публичных слушаний.

Виды разрешенного использования земельных участков, объектов капитального строительства зоны

Наименование вида разрешенного использования земельного участка	Описание вида разрешенного использования земельного участка	Код (цифровое обозначение) вида разрешенного использования земельного участка
1.1. Основные виды разрешенного использования		
Религиозные назначения	Размещение объектов капитального строительства, предназначенных для проведения религиозных обрядов (церкви, соборы, храмы, часовни, монастыри, мечети, молитвенные дома); размещение объектов капитального строительства, предназначенных для постоянного местонахождения духовных лиц, подопечных и послушников в связи с осуществлением ими религиозной службы, а также для осуществления благотворительной и религиозной	37

	образовательной деятельности (монастыри, скиты, воскресные школы, семинарии, духовные училища)	
1.2. Условно разрешенные виды использования		
Коммунальное обслуживание	Размещение объектов капитального строительства в целях обеспечения физических и юридических лиц коммунальными услугами, в частности поставки воды, тепла, электричества, газа, предоставления услуг связи, отвода канализационных стоков, очистки и уборки объектов недвижимости (котельных, подсобных, очистных сооружений, пассажирских станций, водопроводов, линий электропередач, трансформаторных подстанций, газопроводов, линий связи, телефонных станций, канализаций, стояков, гаражей и мастерских для обслуживания уборочной и аварийной техники, а также зданий и помещений, предназначенных для приема физических и юридических лиц в связи с предоставлением коммунальных услуг)	3.1
Магазины	Размещение объектов капитального строительства, предназначенных для продажи товаров, торговли площадью которых составляет до 5000 кв. м	4.4
Историко-культурная деятельность	Сохранение и изучение объектов культурного наследия народов Российской Федерации (памятников истории и культуры), в том числе: объектов археологического наследия, достопримечательных мест, мест бытования исторических промыслов, производств и ремесел, недействующих военных и гражданских захоронений, объектов культурного наследия, хозяйственная деятельность, являющаяся историческим промыслом или ремеслом, а также хозяйственная деятельность, обеспечивающая познавательный туризм	9.3

Примечание: Исполнительные виды разрешенного использования земельных участков и объектов капитального строительства приведены в статье 47

2. Предельные (минимальные и (или) максимальные) размеры земельных участков и предельные параметры разрешенного строительства, реконструкции объектов капитального строительства, расположенных в пределах зоны

№ п/п	Наименование размера, параметра	Значение, единица измерения, дополнительные условия
1	Минимальные и (или) максимальные размеры земельного участка, в том числе его площадь	не подлежат установлению
2	Минимальный отступ от границ земельных участков до зданий, строений, сооружений	не подлежит установлению
3	Предельное количество этажей	не более 2 этажей
4	Максимальный процент застройки границами земельного участка	Максимальный процент застройки в границах земельного участка до зданий, строений, сооружений для иных объектов не подлежит установлению

К-1А - Зона закрытого кладбища

Размещение зданий и сооружений разрешается с эксплуатацией источников водоснабжения и очистных сооружений в соответствии с приведенным ниже списком только после получения специальных согласований посредством публичных слушаний.

Виды разрешенного использования земельных участков, объектов капитального строительства зоны

Наименование вида разрешенного использования земельного участка	Описание вида разрешенного использования земельного участка	Код (числовое обозначение) вида разрешенного использования земельного участка
1.1. Основные виды разрешенного использования		
Религиозное использование	Размещение объектов капитального строительства, предназначенных для отправления религиозных обрядов (церкви, соборы, храмы, часовни, монастыри, мечети, моленные дома); -размещение объектов капитального строительства, предназначенных для постоянного местонахождения духовных лиц, паломников и послушников в связи с осуществлением ими религиозной службы, а также для осуществления благотворительной и религиозной образовательной деятельности (монастыри, скиты, воскресные школы, семинарии, духовные училища)	3.7
1.2. Условно разрешенные виды использования		
Коммунальное обслуживание	Размещение объектов капитального строительства в целях обеспечения физических и юридических лиц коммунальными услугами, в частности: поставки воды, тепла, электричества, газа, предоставления услуг связи, отвода канализационных стоков, очистки и уборки объектов недвижимости (котельных, водозаборов, очистных сооружений, насосных станций, водопроводов, линий электропередач, трансформаторных подстанций, газопроводов, линий связи, телефонных станций, канализаций, стоянок, гаражей и мастерских для обслуживания уборочной и аварийной техники, а также зданий или помещений, предназначенных для приема физических и юридических лиц в связи с предоставлением им коммунальных услуг)	3.1
Магазины	Размещение объектов капитального строительства, предназначенных для продажи товаров, торговая площадь которых составляет до 5000 кв. м	4.4
Историко-культурная деятельность	Сохранение и изучение объектов культурного наследия народов Российской Федерации (памятников истории и культуры), в том числе: объектов археологического наследия, достопримечательных мест, мест бытования исторических промыслов, производств и ремесел, недействующих военных и гражданских захоронений, объектов культурного наследия, хозяйственная деятельность, являющаяся историческим промыслом или ремеслом, а также хозяйственная деятельность, обеспечивающая познавательный туризм	9.3

Примечание: Вспомогательные виды разрешенного использования земельных участков и объектов капитального строительства приведена в статье 47

2. Предельные (минимальные и (или) максимальные) размеры земельных участков и предельные параметры разрешенного строительства, реконструкции объектов капитального строительства, расположенных в пределах зоны

№ п/п	Наименование размера, параметра	Значение, единица измерения, дополнительные условия
-------	---------------------------------	---

№ п/п	Наименование размера, параметра	Значение, единица измерения, дополнительные условия
1	Минимальные и (или) максимальные размеры земельного участка, в том числе его площадь	не подлежит установлению.
2	Минимальный отступ от границ земельных участков до зданий, строений, сооружений	не подлежит установлению.
3	Предельное количество этажей	не более 2 этажа
4	Максимальный процент застройки в границах земельного участка	Максимальный процент застройки в границах земельного участка до зданий, строений, сооружений для иных объектов не подлежит установлению.

Статья 43. Градостроительные регламенты. Зоны инженерно-транспортной инфраструктуры

Т-1 – Зона автомобильных дорог местного значения, главных улиц в границах населенного пункта

Зона Т-1 - транспортной инфраструктуры предназначена для размещения и функционирования объектов и линейных сооружений автомобильного транспорта.

Территории в границах отвода сооружений транспорта и их санитарно-защитных зон подлежат благоустройству и озеленению с учетом технических и эксплуатационных характеристик этих объектов. Благоустройство и озеленение указанных территорий осуществляется за счет собственников, владельцев, пользователей этих объектов.

Виды разрешенного использования земельных участков, объектов капитального строительства зоны

Наименование вида разрешенного использования земельного участка	Описание вида разрешенного использования земельного участка	Код (числовое обозначение) вида разрешенного использования земельного участка
1.1. Основные виды разрешенного использования		
Коммунальное обслуживание	Размещение объектов капитального строительства в целях обеспечения населения и организаций коммунальными услугами, в частности: поставка воды, тепла, электричества, газа, предоставление услуг связи, отвод канализационных стоков (водопроводы, линии электропередачи, газопроводы, линии связи, телефонные станции, канализация)	3.1
Автомобильный транспорт	Размещение объектов капитального строительства, необходимых для обеспечения автомобильного движения, посадки и высадки пассажиров и их сопутствующего обслуживания, а также объектов, предназначенных для размещения постов органов внутренних дел, ответственных за безопасность дорожного движения -оборудование земельных участков для стоянок автомобильного транспорта, а также для размещения депо (устройства мест стоянок) автомобильного транспорта, осуществляющего перевозки людей по установленному маршруту	7.2
Земельные участки	- размещение автомобильных дорог и	12.0

(территории общего пользования)	пешеходных тротуаров в границах населенных пунктов, пешеходных переходов, парков, скверов, площадей, бульваров, набережных и других мест, постоянно открытых для посещения без взимания платы	
1.2. Условно разрешенные виды использования		
Коммунальное обслуживание	Размещение объектов капитального строительства в целях обеспечения населения и организаций коммунальными услугами, в частности: поставка воды, тепла, электричества, газа, предоставление услуг связи, отвод канализационных стоков (водопроводы, линии электропередачи, газопроводы, линии связи, телефонные станции, канализация)	3.1
Объекты придорожного сервиса	Размещение автозаправочных станций (бензиновых, газовых); размещение магазинов сопутствующей торговли, зданий для организации общественного питания в качестве объектов придорожного сервиса; предоставление гостиничных услуг в качестве придорожного сервиса; размещение автомобильных моек и прачечных для автомобильных принадлежностей, мастерских, предназначенных для ремонта и обслуживания автомобилей и прочих объектов придорожного сервиса	4.9.1
Историко-культурная деятельность	Сохранение и изучение объектов культурного наследия народов Российской Федерации (памятников истории и культуры), в том числе: объектов археологического наследия, достопримечательных мест, мест бытования исторических промыслов, производств и ремесел, недействующих военных и гражданских захоронений, объектов культурного наследия, хозяйственная деятельность, являющаяся историческим промыслом или ремеслом, а также хозяйственная деятельность, обеспечивающая познавательный туризм	9.3

Примечание: Вспомогательные виды разрешенного использования земельных участков и объектов капитального строительства приведена в статье 47

2. Предельные (минимальные и (или) максимальные) размеры земельных участков и предельные параметры разрешенного строительства, реконструкции объектов капитального строительства

№ п/п	Наименование размера, параметра	Значение, единица измерения, дополнительные условия
1	Минимальные и (или) максимальные размеры земельного участка, в том числе его площадь	Минимальные и (или) максимальные размеры земельного участка не подлежат установлению.
2	Минимальный отступ от границ земельных участков до зданий, строений, сооружений	Минимальные отступы от границ земельных участков до стен зданий, строений, сооружений должны составлять со стороны улиц – 5 м.
3	Предельное количество этажей	2 этажа
4	Максимальный процент	не более 50 %

№ п/п	Наименование размера, параметра	Значение, единица измерения, дополнительные условия
	застройки в границах земельного участка	

T-1A – Зона автомобильных дорог местного значения, главных улиц, в границах населенного пункта проектная

Зона T-1A - транспортной инфраструктуры предназначена для размещения и функционирования объектов и линейных сооружений автомобильного транспорта.

Территории в границах отвода сооружений транспорта и их санитарно-защитных зон подлежат благоустройству и озеленению с учетом технических и эксплуатационных характеристик этих объектов. Благоустройство и озеленение указанных территорий осуществляется за счет собственников, владельцев, пользователей этих объектов.

Градостроительные регламенты территориальной зоны T-1A, применяются для подготовки документации по планировке территории и определяют правовой режим земельных участков, равно как всего, что находится над и под поверхностью земельного участка и используется в процессе их застройки и последующей эксплуатации объектов капитального строительства после утверждения в установленном законом порядке документации по планировке территории. Изменение вида разрешенного использования земельных участков и объектов капитального строительства, расположенных в границах территориальной зоны T-1A, осуществляется в соответствии с градостроительными регламентами в порядке, установленном ГрК РФ и настоящими Правилами после утверждения документации по планировке территории в установленном законом порядке.

Виды разрешенного использования земельных участков, объектов капитального строительства зоны

Наименование вида разрешенного использования земельного участка	Описание вида разрешенного использования земельного участка	Код (числовое обозначение) вида разрешенного использования земельного участка
1.1. Основные виды разрешенного использования		
Коммунальное обслуживание	Размещение объектов капитального строительства в целях обеспечения населения и организаций коммунальными услугами, в частности: поставка воды, тепла, электричества, газа, предоставление услуг связи, отвод канализационных стоков (водопроводы, линии электропередачи, газопроводы, линии связи, телефонные станции, канализация)	3.1
Автомобильный транспорт	Размещение объектов капитального строительства, необходимых для обеспечения автомобильного движения, посадки и высадки пассажиров и их сопутствующего обслуживания, а также объектов, предназначенных для размещения постов органов внутренних дел, ответственных за безопасность дорожного движения -оборудование земельных участков для стоянок автомобильного транспорта, а также для размещения депо (устройства мест стоянок) автомобильного транспорта, осуществляющего перевозки людей по установленному маршруту	7.2
Земельные участки (территории общего пользования)	- размещение автомобильных дорог и пешеходных тротуаров в границах населенных пунктов, пешеходных переходов, парков, скверов, площадей, бульваров, набережных и	12.0

	других мест, постоянно открытых для посещения без взимания платы	
1.2. Условно разрешенные виды использования		
Коммунальное обслуживание	Размещение объектов капитального строительства в целях обеспечения населения и организаций коммунальными услугами, в частности: поставка воды, тепла, электричества, газа, предоставление услуг связи, отвод канализационных стоков (водопроводы, линии электропередачи, газопроводы, линии связи, телефонные станции, канализация)	3.1
Объекты придорожного сервиса	Размещение автозаправочных станций (бензиновых, газовых); размещение магазинов сопутствующей торговли, зданий для организации общественного питания в качестве объектов придорожного сервиса; предоставление гостиничных услуг в качестве придорожного сервиса; размещение автомобильных моек и прачечных для автомобильных принадлежностей, мастерских, предназначенных для ремонта и обслуживания автомобилей и прочих объектов придорожного сервиса	4.9.1
Историко-культурная деятельность	Сохранение и изучение объектов культурного наследия народов Российской Федерации (памятников истории и культуры), в том числе: объектов археологического наследия, достопримечательных мест, мест бытования исторических промыслов, производств и ремесел, недействующих военных и гражданских захоронений, объектов культурного наследия, хозяйственная деятельность, являющаяся историческим промыслом или ремеслом, а также хозяйственная деятельность, обеспечивающая познавательный туризм	9.3

Примечание: Вспомогательные виды разрешенного использования земельных участков и объектов капитального строительства приведена в статье 47

2. Предельные (минимальные и (или) максимальные) размеры земельных участков и предельные параметры разрешенного строительства, реконструкции объектов капитального строительства

№ п/п	Наименование размера, параметра	Значение, единица измерения, дополнительные условия
1	Минимальные и (или) максимальные размеры земельного участка, в том числе его площадь	Минимальные и (или) максимальные размеры земельного участка не подлежат установлению.
2	Минимальный отступ от границ земельных участков до зданий, строений, сооружений	Минимальные отступы от границ земельных участков до стен зданий, строений, сооружений должны составлять со стороны улиц – 5 м.
3	Предельное количество этажей	2 этажа
4	Максимальный процент застройки в границах земельного участка	не более 50 %

Т-2 Зона железной дороги

Виды разрешенного использования земельных участков, объектов капитального строительства зоны

Наименование вида разрешенного использования земельного участка	Описание вида разрешенного использования земельного участка	Код (числовое обозначение) вида разрешенного использования земельного участка
1.1. Основные виды разрешенного использования		
Коммунальное обслуживание	Размещение объектов капитального строительства в целях обеспечения физических и юридических лиц коммунальными услугами, в частности: поставки воды, тепла, электричества, газа, предоставления услуг связи, отвода канализационных стоков, очистки и уборки объектов недвижимости (котельных, водозаборов, очистных сооружений, насосных станций, водопроводов, линий электропередач, трансформаторных подстанций, газопроводов, линий связи, телефонных станций, канализаций, стоянок, гаражей и мастерских для обслуживания уборочной и аварийной техники, а также зданий или помещений, предназначенных для приема физических и юридических лиц в связи с предоставлением им коммунальных услуг)	3.1
Железнодорожный транспорт	Размещение железнодорожных путей; размещение, зданий и сооружений, в том числе железнодорожных вокзалов и станций, а также устройств и объектов, необходимых для эксплуатации, содержания, строительства, реконструкции, ремонта наземных и подземных зданий, сооружений, устройств и других объектов железнодорожного транспорта; размещение погрузочно-разгрузочных площадок, прирельсовых складов (за исключением складов горюче-смазочных материалов и автозаправочных станций любых типов, а также складов, предназначенных для хранения опасных веществ и материалов, не предназначенных непосредственно для обеспечения железнодорожных перевозок) и иных объектов при условии соблюдения требований безопасности движения, установленных федеральными законами; размещение наземных сооружений метрополитена, в том числе посадочных станций, вентиляционных шахт; размещение наземных сооружений для трамвайного сообщения и иных специальных дорог (канатных, монорельсовых, фуникулеров)	7.1
Трубопроводный транспорт	Размещение нефтепроводов, водопроводов, газопроводов и иных трубопроводов, а также иных зданий и сооружений, необходимых для эксплуатации названных трубопроводов	7.5
Земельные участки (территории) общего пользования	Размещение автомобильных дорог и пешеходных тротуаров в границах населенных пунктов, пешеходных переходов, парков, скверов, площадей, бульваров, набережных и других мест, постоянно открытых для посещения без взимания платы	12.0
1.2. Условно разрешенные виды использования отсутствуют		

Примечание: Вспомогательные виды разрешенного использования земельных участков и объектов капитального строительства приведена в статье 47

2. Предельные (минимальные и (или) максимальные) размеры земельных участков и предельные параметры разрешенного строительства, реконструкции объектов капитального строительства

№ п/п	Наименование размера, параметра	Значение, единица измерения, дополнительные условия
1	Минимальные и (или) максимальные размеры земельного участка, в том числе его площадь	Минимальный и максимальный размер земельного участка не подлежат установлению.
2	Минимальный отступ от границ земельных участков до зданий, строений, сооружений	Минимальные отступы от границ земельных участков до стен зданий, строений, сооружений должны составлять со стороны улиц –5 м
3	Предельное количество этажей	2 этажа
4	Максимальный процент застройки в границах земельного участка	не более 50 %

Статья 44. Градостроительные регламенты. Зоны сельскохозяйственного использования.

СХИ – зона сельскохозяйственных угодий

Зона сельскохозяйственных угодий СХИ предназначена для выращивания сельхозпродукции открытым способом и выделена для обеспечения правовых условий сохранения сельскохозяйственных угодий, предотвращения их занятия другими видами деятельности.

Виды разрешенного использования земельных участков, объектов капитального строительства зоны

Наименование вида разрешенного использования земельного участка	Описание вида разрешенного использования земельного участка	Код (числовое обозначение) вида разрешенного использования земельного участка
1.1. Основные виды разрешенного использования		
Растениеводство	Осуществление хозяйственной деятельности, связанной с выращиванием сельскохозяйственных культур. Содержание данного вида разрешенного использования включает в себя содержание видов разрешенного использования с кодами 1.2 - 1.6	1.1
Выращивание зерновых и иных сельскохозяйственных культур	Осуществление хозяйственной деятельности на сельскохозяйственных угодьях, связанной с производством зерновых, бобовых, кормовых, технических, масличных, эфиромасличных и иных сельскохозяйственных культур	1.2
Овощеводство	Осуществление хозяйственной деятельности на сельскохозяйственных угодьях, связанной с производством картофеля, листовых, плодовых, луковичных и бахчевых сельскохозяйственных культур, в том числе с использованием теплиц	1.3
Выращивание тонизирующих, лекарственных, цветочных культур	Осуществление хозяйственной деятельности, в том числе на сельскохозяйственных угодьях, связанной с производством чая, лекарственных и цветочных культур	1.4
Садоводство	Осуществление хозяйственной деятельности, в	1.5

	том числе на сельскохозяйственных угодьях, связанной с выращиванием многолетних плодовых и ягодных культур, винограда и иных многолетних культур	
Ведение личного подсобного хозяйства на полевых участках	Производство сельскохозяйственной продукции без права возведения объектов капитального строительства	1.16
1.2. Условно разрешенные виды использования		
Научное обеспечение городского хозяйства	Осуществление научной и селекционной работы, ведения городского хозяйства для получения ценных с научной точки зрения образцов растительного и животного мира; размещение коллекций генетических ресурсов растений	1.14
Хранение и переработка сельскохозяйственной продукции	Размещение зданий, сооружений, используемых для производства, хранения, первичной и глубокой переработки сельскохозяйственной продукции	1.15
Питомники	Выращивание и реализация подроста деревьев и кустарников, используемых в сельском хозяйстве, а также иных сельскохозяйственных культур для получения рассады и семян; размещение сооружений, необходимых для указанных видов сельскохозяйственного производства	1.17
Выращивание льна и конопли	Осуществление хозяйственной деятельности, в том числе на сельскохозяйственных угодьях, связанной с выращиванием льна, конопли	1.6
Обеспечение сельскохозяйственного производства	Размещение машинно-транспортных и ремонтных станций, ангаров и гаражей для сельскохозяйственной техники, амбаров, водонапорных башен, трансформаторных станций и иного технического оборудования, используемого для ведения городского хозяйства	1.18

Примечание: Вспомогательные виды разрешенного использования земельных участков и объектов капитального строительства приведена в статье 47

2. Предельные (минимальные и (или) максимальные) размеры земельных участков и предельные параметры разрешенного строительства, реконструкции объектов капитального строительства

№ п/п	Наименование размера, параметра	Значение, единица измерения, дополнительные условия
1	Минимальные и (или) максимальные размеры земельного участка, в том числе его площадь	Минимальный и максимальный размер земельного участка не подлежат установлению.
2	Минимальный отступ от границ земельных участков до зданий, строений, сооружений	не подлежит установлению.
3	Предельное количество этажей	Не более 2-х
4	Максимальный процент застройки в границах земельного участка	80 %

Статья 45. Градостроительные регламенты. Зоны с особыми условиями использования территории.

С-1 - Зона свалки ТБО

Виды разрешенного использования земельных участков, объектов капитального строительства зоны

Наименование вида разрешенного использования земельного участка	Описание вида разрешенного использования земельного участка	Код (числовое обозначение) вида разрешенного использования земельного участка
1.1. Основные виды разрешенного использования		
Специальная	Размещение, хранение, захоронение, утилизация, накопление, обработка, обезвреживание отходов производства и потребления, медицинских отходов, биологических отходов, радиоактивных отходов, веществ, разрушающих озоновый слой, а также размещение объектов размещения отходов, захоронения, хранения, обезвреживания таких отходов (скотомогильников, мусоросжигательных и мусоронеперерабатывающих заводов, полигонов по захоронению и сортировке бытового мусора и отходов, мест сбора вещей для их вторичной переработки	12.2
Условно разрешенные виды использования не установлены		

Примечание: Вспомогательные виды разрешенного использования земельных участков и объектов капитального строительства приведена в статье 47

2. Предельные (минимальные и (или) максимальные) размеры земельных участков и предельные параметры разрешенного строительства, реконструкции объектов капитального строительства, расположенных в пределах зоны

№ п/п	Наименование размера, параметра	Значение, единица измерения, дополнительные условия
1.	Минимальные и (или) максимальные размеры земельного участка, в том числе его площадь	Минимальные и (или) максимальные размеры земельного участка не подлежат установлению.
2.	Минимальный отступ от границ земельных участков до зданий, строений, сооружений	не подлежит установлению.
3.	Максимальное и (или) минимальное количество наземных этажей или максимальная и (или) минимальная высота зданий, строений, сооружений на территории земельного участка	Не более 1 этажа
4.	Максимальный процент застройки в границах земельного участка	80%

С-2 - Зона скотомогильника, биотермической ямы

Зона С-2 выделена для земельных участков и иных объектов недвижимости, расположенных в санитарно-защитных зонах скотомогильников (до истечения 25-летнего срока с момента их консервации), устанавливаются виды запрещенного использования в соответствии с ветеринарными правилами сбора, утилизации и уничтожения биологических отходов, инструкции о ветеринарно-санитарных требованиях при проведении строительных, агрогидромелиоративных и других земляных работ.

При проведении земляных работ в случаях непредвиденного вскрытия захороненных трупов животных, немедленное приостановление земляных работ, вызов представителей санитарной и ветеринарной служб.

Виды разрешенного использования земельных участков, объектов капитального строительства зоны

Наименование вида	Описание вида разрешенного использования	Код (числовое
-------------------	--	---------------

разрешенного использования земельного участка	земельного участка	обозначение) вида разрешенного использования земельного участка
Специальная	Размещение, хранение, захоронение, утилизация, накопление, обработка, обезвреживание отходов производства и потребления, медицинских отходов, биологических отходов, радиоактивных отходов, веществ, разрушающих озоновый слой, а также размещение объектов размещения отходов, захоронения, хранения, обезвреживания таких отходов (скотомогильников, мусоросжигательных и мусороперерабатывающих заводов, полигонов по захоронению и сортировке бытового мусора и отходов, мест сбора вещей для их вторичной переработки	12.2
Земельные участки (территории) общего пользования	- размещение автомобильных дорог и пешеходных тротуаров в границах населенных пунктов, пешеходных переходов, парков, скверов, площадей, бульваров, набережных и других мест, постоянно открытых для посещения без взимания платы	12.0

Условно разрешенные виды использования не установлены

Примечание: Вспомогательные виды разрешенного использования земельных участков и объектов капитального строительства приведена в статье 47

2. Предельные (минимальные и (или) максимальные) размеры земельных участков и предельные параметры разрешенного строительства, реконструкции объектов капитального строительства, расположенных в пределах зоны

№ п/п	Наименование размера, параметра	Значение, единица измерения, дополнительные условия
1.	Минимальные и (или) максимальные размеры земельного участка, в том числе его площадь	Минимальные и (или) максимальные размеры земельного участка не подлежат установлению.
2.	Минимальный отступ от границ земельных участков до зданий, строений, сооружений	Не подлежит установлению
3.	Максимальное и (или) минимальное количество наземных этажей или максимальная и (или) минимальная высота зданий, строений, сооружений на территории земельного участка	Не более 2 этажей
4.	Максимальный процент застройки в границах земельного участка	50%
5.	Иные предельные параметры разрешенного строительства, реконструкции объектов капитального строительства	Размещение объектов с санитарно-защитной зоной не более 1000 м.

СО-1 - Зона очистных сооружений бытовой канализации.

Виды разрешенного использования земельных участков, объектов капитального строительства зоны

Наименование вида разрешенного использования земельного участка	Описание вида разрешенного использования земельного участка	Код (числовое обозначение) вида разрешенного использования земельного участка
1.1. Основные виды разрешенного использования		
Коммунальное	Размещение объектов капитального строительства в целях	3.1

обслуживание	обеспечения физических и юридических лиц коммунальными услугами, в частности: поставки воды, тепла, электричества, газа, предоставления услуг связи, отвода канализационных стоков, очистки и уборки объектов недвижимости (котельных, водозаборов, очистных сооружений, насосных станций, водопроводов, линий электропередач, трансформаторных подстанций, газопроводов, линий связи, телефонных станций, канализаций, стоянок, гаражей и мастерских для обслуживания уборочной и аварийной техники, а также зданий или помещений, предназначенных для приема физических и юридических лиц в связи с предоставлением им коммунальных услуг)	
Земельные участки (территории) общего пользования	- размещение автомобильных дорог и пешеходных тротуаров в границах населенных пунктов, пешеходных переходов, парков, скверов, площадей, бульваров, набережных и других мест, постоянно открытых для посещения без взимания платы	12.0
Условно разрешенные виды использования не установлены		

Примечание: Вспомогательные виды разрешенного использования земельных участков и объектов капитального строительства приведена в статье 47

2. Предельные (минимальные и (или) максимальные) размеры земельных участков и предельные параметры разрешенного строительства, реконструкции объектов капитального строительства, расположенных в пределах зоны

№ п/п	Наименование размера, параметра	Значение, единица измерения, дополнительные условия
1	Минимальные и (или) максимальные размеры земельного участка, в том числе его площадь	Минимальные и (или) максимальные размеры земельного участка не подлежат установлению.
2	Минимальный отступ от границ земельных участков до зданий, строений, сооружений	Минимальные отступы от границ земельных участков до стен зданий, строений, сооружений должны составлять со стороны улиц –5 м, со стороны проездов –3 м
3	Предельное количество этажей	2 этажа
4	Максимальный процент застройки в границах земельного участка	не более 80 %

СО-1А - Зона очистных сооружений бытовой канализации проектная.

Виды разрешенного использования земельных участков, объектов капитального строительства зоны

Наименование вида разрешенного использования земельного участка	Описание вида разрешенного использования земельного участка	Код (числовое обозначение) вида разрешенного использования земельного участка
1.1. Основные виды разрешенного использования		
Коммунальное обслуживание	Размещение объектов капитального строительства в целях обеспечения физических и юридических лиц коммунальными услугами, в частности: поставки воды, тепла, электричества, газа, предоставления услуг связи, отвода канализационных стоков, очистки и уборки объектов недвижимости (котельных, водозаборов, очистных сооружений, насосных станций, водопроводов, линий электропередач, трансформаторных подстанций,	3.1

	газопроводов, линий связи, телефонных станций, канализаций, стоянок, гаражей и мастерских для обслуживания уборочной и аварийной техники, а также зданий или помещений, предназначенных для приема физических и юридических лиц в связи с предоставлением им коммунальных услуг)	
Земельные участки (территории) общего пользования	- размещение автомобильных дорог и пешеходных тротуаров в границах населенных пунктов, пешеходных переходов, парков, скверов, площадей, бульваров, набережных и других мест, постоянно открытых для посещения без взимания платы	12.0
Условно разрешенные виды использования отсутствуют		

Примечание: Вспомогательные виды разрешенного использования земельных участков и объектов капитального строительства приведена в статье 47

2. Предельные (минимальные и (или) максимальные) размеры земельных участков и предельные параметры разрешенного строительства, реконструкции объектов капитального строительства, расположенных в пределах зоны

№ п/п	Наименование размера, параметра	Значение, единица измерения, дополнительные условия
1	Минимальные и (или) максимальные размеры земельного участка, в том числе его площадь	Минимальные и (или) максимальные размеры земельного участка не подлежат установлению.
2	Минимальный отступ от границ земельных участков до зданий, строений, сооружений	Минимальные отступы от границ земельных участков до стен зданий, строений, сооружений должны составлять со стороны улиц –5 м, со стороны проездов –3 м
3	Предельное количество этажей	2 этажа
4	Максимальный процент застройки в границах земельного участка	не более 80 %

СО-2А - Зона сливной станции (проектная)

Виды разрешенного использования земельных участков, объектов капитального строительства зоны

Наименование вида разрешенного использования земельного участка	Описание вида разрешенного использования земельного участка	Код (числовое обозначение) вида разрешенного использования земельного участка
1.1. Основные виды разрешенного использования		
Коммунальное обслуживание	Размещение объектов капитального строительства в целях обеспечения физических и юридических лиц коммунальными услугами, в частности: поставки воды, тепла, электричества, газа, предоставления услуг связи, отвода канализационных стоков, очистки и уборки объектов недвижимости (котельных, водозаборов, очистных сооружений, насосных станций, водопроводов, линий электропередач, трансформаторных подстанций, газопроводов, линий связи, телефонных станций, канализаций, стоянок, гаражей и мастерских для обслуживания уборочной и аварийной техники, а также зданий или помещений, предназначенных для приема физических и юридических лиц в связи с предоставлением им	3.1

	коммунальных услуг)	
Земельные участки (территории) общего пользования	- размещение автомобильных дорог и пешеходных тротуаров в границах населенных пунктов, пешеходных переходов, парков, скверов, площадей, бульваров, набережных и других мест, постоянно открытых для посещения без взимания платы	12.0
Условно разрешенные виды использования отсутствуют		

Примечание: Вспомогательные виды разрешенного использования земельных участков и объектов капитального строительства приведена в статье 47

2. Предельные (минимальные и (или) максимальные) размеры земельных участков и предельные параметры разрешенного строительства, реконструкции объектов капитального строительства, расположенных в пределах зоны

№ п/п	Наименование размера, параметра	Значение, единица измерения, дополнительные условия
1	Минимальные и (или) максимальные размеры земельного участка, в том числе его площадь	Минимальные и (или) максимальные размеры земельного участка не подлежат установлению.
2	Минимальный отступ от границ земельных участков до зданий, строений, сооружений	Минимальные отступы от границ земельных участков до стен зданий, строений, сооружений должны составлять со стороны улиц –5 м, со стороны проездов –3 м
3	Предельное количество этажей	2 этажа
4	Максимальный процент застройки в границах земельного участка	не более 80 %

Статья 46. Прочие зоны

В – территория водных объектов

Согласно п.6. ст36 ГрК РФ градостроительные регламенты не устанавливаются для земель, покрытых поверхностными водами.

Использование земельных участков, для которых градостроительные регламенты не устанавливаются, определяется уполномоченными органами в соответствии с федеральными законами.

ЗЛФ - земли лесного фонда

Согласно п.6. ст36 ГрК РФ градостроительные регламенты не устанавливаются для земель лесного фонда. Использование земельных участков, для которых градостроительные регламенты не устанавливаются, определяется уполномоченными федеральными органами исполнительной власти, уполномоченными органами исполнительной власти субъектов Российской Федерации или уполномоченными органами местного самоуправления в соответствии с федеральными законами и Лесным кодексом РФ.

СХН - Земли сельскохозяйственного назначения

Зона сельскохозяйственных угодий в составе земель сельскохозяйственного назначения СХ предназначена для выращивания сельхозпродукции открытым способом и выделена для обеспечения правовых условий сохранения сельскохозяйственных угодий, предотвращения их занятия другими видами деятельности при соблюдении нижеследующих видов и параметров разрешенного использования недвижимости.

Согласно части 6 статьи 36 Градостроительного кодекса РФ градостроительные регламенты не устанавливаются для земель сельскохозяйственных угодий в составе земель сельскохозяйственного назначения. Использование земельных участков, для которых градостроительные регламенты не устанавливаются, определяется уполномоченными органами в соответствии с федеральными законами.

Статья 47. Вспомогательные виды разрешенного использования земельных участков и объектов капитального строительства

1. Вспомогательные виды разрешенного использования допустимы только в качестве дополнительных по отношению к основным видам разрешенного использования и условно разрешенным видам использования и осуществляются совместно с ними.

2. Для всех объектов основных и условно разрешенных видов использования вспомогательными видами разрешенного использования являются следующие:

- земельные участки (территории) общего пользования (размещение объектов улично-дорожной сети, автомобильных дорог и пешеходных тротуаров в границах населенных пунктов, пешеходных переходов, набережных, береговых полос водных объектов общего пользования, скверов, бульваров, площадей, проездов, малых архитектурных форм, благоустройства);
- гостевые открытые автостоянки для временного пребывания автотранспорта (за исключением территориальной зоны С-2);
- объекты пожарной охраны, в том числе гидранты, резервуары, пожарные водосмы (за исключением территориальной зоны С-2);
- объекты внешнего благоустройства, в том числе фонтаны, памятники, монументы, малые архитектурные формы (за исключением территориальных зон Т-1, Т-1А, СХИ, СХН, С-1, С-2, СО-1, СО-1А);
- детские площадки, площадки для отдыха, спортивные площадки (только для жилых зон за исключением территориальной зоны Ж-3, Ж-3А для территориальных зон Р-2А);
- площадки хозяйственные, в том числе площадки для мусоросборников;
- зеленые насаждения, объекты озеленения, благоустроенные озелененные территории;
- ограждения (дорожные, газонные), ограды, парапеты;
- ведение огородничества, ведение дачного хозяйства, ведение садоводства, (осуществление деятельности, связанной с выращиванием ягодных, овощных, бахчевых или иных сельскохозяйственных культур и картофеля; размещение некапитального жилого строения и хозяйственных строений и сооружений, предназначенных для хранения сельскохозяйственных орудий труда и выращенной сельскохозяйственной продукции (только для территориальной зоны Ж-1, Ж-1 А).



