УЧРЕДИТЕЛЬ – ПРАВИТЕЛЬСТВО ОБЛАСТИ

СРЕДА,
5 ИЮНЯ 2019,
№44 (26382)

НИЖЕГОРОДСКАЯ
# ПРАВДА

Фото Ивана ПИЛЯВСКОГО

## В БОЛЬШОМ БОЛДИНЕ ОТМЕЧАЮТ ЮБИЛЕЙ

# На фоне Пушкина

2 В КАКИЕ СТРАНЫ МОЖНО УЛЕТЕТЬ ИЗ НИЖЕГОРОДСКОГО АЭРОПОРТА

4 ЧЕМ МОГУТ БЫТЬ ОПАСНЫ УКУСЫ КОМАРОВ

17 ПОЧЕМУ ПОДОРОЖАЛИ БИЛЕТЫ В ПЛАЦКАРТ

3 ДЗЕРЖИНСК ПРИВОДЯТ В ПОРЯДОК ПОСЛЕ ВЗРЫВОВ

6 НОВЫЕ ШКОЛЫ И ПОЛИКЛИНИКИ ПОЯВЯТСЯ В РЕГИОНЕ

20 ИРИНА ПРОХОРОВА О СОВРЕМЕННОЙ ЛИТЕРАТУРЕ

СЛЕДУЮЩИЙ НОМЕР ГАЗЕТЫ ВЫЙДЕТ В ЧЕТВЕРГ, 13 МАЯ

АКЦЕНТЫ

# 590 000

**ГЕКТАРОВ** ПОСЕВНЫХ ПЛОЩАДЕЙ УЖЕ ЗАСЕЯНО В ЭТОМ ГОДУ. ПЛАН СЕВА ЯРОВЫХ КУЛЬТУР ВЫПОЛНЕН НА 97 ПРОЦЕНТОВ.

На подготовку и проведение посевной затрачено 6 млрд рублей. Стабильное финансирование и ранняя весна поспособствовали тому, что посевная в регионе без особых трудностей вышла на финишную прямую.

– Нам необходимо координировать свои меры поддержки так, чтобы получить максимальную отдачу от вложенных государственных средств, – сообщил министр сельского хозяйства и продовольственных ресурсов Николай Денисов. – Всё это должно принести результат в виде достойного урожая.

Пример удачного вложения средств – строительство современного зерносушильного комплекса в фермерском хозяйстве Сергачского района. По словам главы крестьянско-фермерского хозяйства Ильдуса Шаипова, сушилка позволит сушить 25 тонн зерна, сортировать – порядка 40 тонн. Оборудование обошлось в 10 млн рублей, но половину будут субсидировать по региональной программе. Кроме того, фермеру полностью просубсидировали покупку семян свёклы.

В этом году в Нижегородской области планируется произвести свыше 1,1 млн тонн зерна, более 350 тысяч тонн картофеля, почти 50 тысяч тонн овощей, около 220 тысяч тонн сахарной свёклы, 2,5 тысячи тонн льноволокна. Вырастет производство практически всех основных видов сельхозпродукции.

Напомним, глава региона Глеб Никитин принял решение увеличить в этом году господдержку сельского хозяйства Нижегородской области из областного бюджета на 27,5 процента.

## УЧЕНИКОВ УЗНАЮТ ПО ЛИЦУ

***Система распознавания лиц появится во всех школах Нижнего Новгорода.***

**Ольга СЕВРЮГИНА**

Сейчас она тестируется в школе № 85, а вскоре заработает во всех образовательных учреждениях Нижнего Новгорода. Об этом заявил мэр города Владимир Панов.

Сейчас запущена тестовая версия приложения http://myschool.nnov.ru, на котором после регистрации можно будет увидеть, когда ученик пришёл в школу и когда её покинул. Пройти в здание школьники смогут двумя способами: воспользоваться системой или специальной именной картой прохода через турникет. Родители отмечают, что благодаря новой системе доступа они спокойны за своих детей.

ИДИ И СМОТРИ

• Михаил Пореченков давно неравнодушен к Нижнему Новгороду.

Фото Александра ВОЛОЖАНИНА

# Культурное лето

## НИЖЕГОРОДЦЕВ ЖДУТ СОБЫТИЯ РОССИЙСКОГО МАСШТАБА

***Сразу два грандиозных культурных мероприятия пройдут в нашем регионе этим летом. Впервые Нижний Новгород будет принимать российскую премию «Инновация», а затем – уже полюбившийся нашим зрителям кинофестиваль «Горький Fest». Подготовка к обоим событиям уже идёт полным ходом.***

**Юлия ПОЛЯКОВА, Ольга СЕВРЮГИНА**

### ИННОВАЦИОННЫЙ ПОДХОД

Претенденты на премию «Инновация» впервые за 14 лет соберутся не в Москве, а в Нижнем Новгороде.

Премия, которая вручается в сфере современного искусства, переехала в Нижний Новгород по инициативе губернатора Глеба Никитина. В этом году на соискание подано 400 заявок. Номинаций шесть: «Художник года», «Проект года», «Новая генерация», «Кураторский проект», «Образовательный проект», «Региональный проект».

> Главной площадкой фестиваля «Горький Fest» станет стадион «Нижний Новгород».

– С появлением номинации «Региональный проект» география премии начала расширяться, – поясняет **руководитель отдела выставок Волго-Вятского филиала Государственного центра современного искусства Алиса Савицкая.** – И мне кажется, что её переезд из Москвы – хорошая и правильная тенденция. Это важно для развития Нижнего Новгорода как одного из ведущих центров современного искусства и современной культуры нашей страны.

Член экспертного совета премии «Инновация-2019», художественный критик и шеф-куратор культурного центра «Типография» Елена Ищенко в частности отметила, что экспертам очень понравился проект Анны Козониной, Анастасии Дмитриевской и Антона Рьянова «Пролетайте и соединяйтесь». Он был представлен в Нижнем Новгороде на стадионе «Водник» в 2018 году. Истоки идеи – в раннесоветском социальном театре.

– Перформанс состоялся как шествие по беговым дорожкам стадиона, в нём сошлись несколько сюжетов: аллюзия на парад и митинг, ярмарочное действие, спортивные сборы, мечты о коллективности и хорах, – рассказала Анна Козонина.

Всего в шорт-листе 30 проектов – из Перми, Краснодара, Санкт-Петербурга, Владивостока, Выксы и других городов. Экспертный совет премии – межрегиональный. Это впервые. А члены жюри – из Москвы, Праги, Лондона, Берлина, Софии. Выставка проектов откроется в «Арсенале» 29 июня (12+). В тот же день назовут победителей.

### ТАКОЕ КИНО

А вслед за инновацией эстафету культурных событий федерального масштаба подхватит кинофестиваль «Горький Fest». В этом году он пройдёт с 19 по 25 июля на 30 площадках города.

21 июля зрители увидят на стадионе «Нижний Новгрод» спектакль «#ЗАНОВОРОДИТЬСЯ» (18+) Александра Петрова. Эту постановку называют одним из самых популярных культурных событий столицы. После трёх лет жизни шоу прекращает своё существование, и показ в Нижнем станет финальным перед прощальным шоу в Москве. Эту акцию президент фестиваля Михаил Пореченков назвал беспрецедентной, отметив, что нижегородцы могут побить рекорд шоу в знаменитом «Крокус Сити Холл».

– Там было 5000 зрителей, а при показе на вашем стадионе мы должны побить это количество, – заметил Пореченков, рассказывая о планах фестиваля.

В отличие от остальных показов «Горький Fest» спектакль на стадионе не будет бесплатным. Средства от продажи билетов будут отправлены на благотворительность – в Фонд Константина Хабенского, Фонд Ксении Раппопорт и в один из нижегородских благотворительных фондов.

Все остальные мероприятия фестиваля традиционно будут бесплатными. Организаторы обещают, что на этот раз в Нижний приедет множество кинозвёзд. Совершенно точно по красной дорожке на открытии фестиваля, которое пройдёт в Нижегородском театре драмы, продефилируют знаменитые выпускницы Нижегородского театрального училища – Наталья Бочкарёва и Ирина Пегова.

## ПРАВДИВЫЙ ВЗГЛЯД

**Развлекательная площадка «Спорт Порт» открылась у стадиона «Нижний Новгород».**

Сюда можно прийти всей семьёй и поиграть в мини-футбол, стритбол, теннис и бадминтон.

Для любителей медитации и спокойного отдыха есть покрытие для занятий йогой и кинотеатр под открытым небом. Ближе к середине июня на площадке появятся скейтпарк, зона пляжного волейбола и верёвочный парк.

«Спорт Порт» будет работать до 30 сентября. С понедельника по четверг с 9.00 до 23.00, а с пятницы по воскресенье и в праздничные дни – с 8.00 до 00.00. Вход свободный. 0+

Ещё больше фотографий на сайте www.pravda-nn.ru

Фото Кирилла МАРТЫНОВА

ПОДРОБНОСТИ

## АЭРОПОРТ ЗАПУСКАЕТ ЛЕТНИЕ МАРШРУТЫ

***Из Нижнего Новгорода можно теперь улететь в Тунис, Барселону, Салоники. Всего в летнем расписании нижегородского аэропорта более 20 рейсов.***

**Юлия ПОЛЯКОВА**

С наступлением лета у нижегородцев появилась возможность улететь на отдых в два города Туниса – Монастир и Энфиду. На маршрутах работают три перевозчика.

Чартерные рейсы на Барселону будут выполняться раз в 10–11 дней. Кроме того, с 3 июня из Нижнего Новгорода можно отправиться в Салоники.

В пресс-службе аэропорта «Стригино» сообщили, что популярными остаются рейсы в греческий Ираклион и на Кипр – в Ларнаку. На турецком направлении этим летом работают сразу пять перевозчиков. Доступны российские курорты: Сочи, Анапа, Симферополь. Кроме того, в этом году появились регулярные рейсы в Краснодар и Ростов-на-Дону.

## АВТОБУСАМ ДАЛИ ДОРОГУ

***В Нижнем Новгороде открыли первую выделенную полосу для общественного транспорта – на проспекте Гагарина.***

Разметка и знаки появились от микрорайона Щербинки-2, перекрёстка с улицей Тропинина, до остановки «Нител». Теперь здесь могут ездить только автобусы и троллейбусы. Правда, нижегородцы уже поделились в соцсетях, что на подъезде к выделенной полосе, начиная от автостанции, стала образовываться пробка – автомобилисты перестраиваются, транспортный поток начинает двигаться медленнее.

Некоторые автомобилисты и вовсе едут по выделенной полосе. Однако, как пояснили нам в министерстве транспорта и автомобильных дорог региона, на проспекте Гагарина установлены комплексы фотовидеофиксации. Штраф за такое нарушение – 1500 рублей. Кроме того, как сообщили в областном УГИБДД, на участке периодически будут дежурить сотрудники, что должно повысить дисциплину водителей.

Глава города Владимир Панов заявил, что организован мониторинг: как изменится ситуация для пассажиров общественного транспорта и для остальных участников дорожного движения, чтобы принять окончательное решение по выделенным полосам в городе.

## ТРОЕ ДРУЗЕЙ СПАСЛИ ЧЕЛОВЕКА

***В Арзамасе трое подростков спасли тонувшего мужчину.***

История со счастливым концом произошла у пруда Горячий. Восьмиклассник Макар Юматов, девятиклассник Сергей Пигалов и студент Арзамасского техникума строительства и предпринимательства Владимир Волков увидели, как нетрезвый мужчина, решивший освежиться, скрылся под водой. Подростки бросились на помощь. Спасённого горе-ловца вынесли на берег и, вспомнив уроки ОБЖ, оказали первую помощь. Мужчина задышал, но по-прежнему был без сознания. Его передали медикам, которых также вызвали подростки. Он выжил.

В региональном ГУ МЧС сообщили, что решается вопрос о поощрении ребят.

ЧП

# Ударная сила

## ВОЛОНТЁРЫ И ЖИТЕЛИ ДЗЕРЖИНСКА ПРИВОДЯТ ГОРОД В ПОРЯДОК ПОСЛЕ ВЗРЫВОВ

***Чрезвычайное происшествие на дзержинском заводе прогремело на всю страну. Десятки пострадавших, вылетевшие от ударной волны стёкла в окнах жилых домов, детсадах и школах, перепуганные горожане… К счастью, благодаря оперативной работе спасателей и власт паники и серьёзных последствий удалось избежать.***

• Фото взрыва заполонили соцсети.

Фото Кирилла МАРТЫНОВА и с сайта moscow-post.su

Марина УХАБОВА

### ВЗРЫВНОЙ ХАРАКТЕР

Сообщения о взрывах в Дзержинске стали поступать 1 июня около 12:00. Местные жители выкладывали в социальных сетях фотографии и видео, демонстрирующие огромный столб дыма, поднимающийся над городом.

«Мама, уйди от окна. Бегом!» – раздаётся крик мужчины за кадрами видео, зафиксировавшего момент второго взрыва. Слышен детский плач, семья решает одеться и покинуть квартиру.

– В первые минуты было очень страшно, создалось ощущение, что дом качнулся, – рассказала жительница Дзержинска Мария Назарова. – Окна все рвануло нараспашку, стёкла затрещали, но устояли, всё, что было на подоконниках, попадало на пол. Я тоже бросилась в ужасе на пол. Сигнализация, кажется, сработала у всех машин, что были припаркованы в городе. А потом я выглянула в окно и увидела этот чёрный дым – огромный столб дыма. Я заплакала...

Вскоре после известия о ЧП по поручению губернатора Глеба Никитина в Дзержинске был создан оперативный штаб. На место выехал заместитель губернатора Дмитрий Краснов вместе с руководителем ГУ МЧС по Нижегородской области Валерием Синьковым.

– В 11.50 мы получили информацию о том, что на территории завода «Кристалл» произошёл взрыв, в результате чего произошло обрушение одного из цехов и возник пожар. Надо отметить оперативную реакцию управления пожарной охраны, которое обеспечивает безопасность завода. Затем в экстренном порядке сюда были направлены бригада медицины катастроф и дополнительные подразделения пожарной охраны, – заявил Синьков.

В ликвидации последствий взрыва принимали участие более 400 спасателей и более 50 единиц техники. На месте происшествия была организована работа психологов МЧС России.

Для того чтобы сразу же начать восстановительные работы в Дзержинске, а также в посёлках Пыра, Желнино и Кордон Лесной, был введён режим ЧС. Об эвакуации жителей речь не шла, так как специалисты пришли к выводу, что никакой угрозы населению нет.

– По результатам лабораторного контроля атмосферного воздуха в зоне жилой застройки города Дзержинска вблизи завода АО «ГосНИИ «Кристалл» превышений предельно-допустимых концентраций загрязняющих веществ нет, – сообщили в пресс-службе Управления Роспотребнадзора по Нижегородской области.

К 18.00 1 июня были ликвидированы все последствия пожара.

• От взрыва в школах повылетали стёкла.

### БЕЗ ПАНИКИ

Специалисты отмечают, что слаженная работа всех служб помогла избежать и паники среди жителей.

– Очень важно было вовремя донести информацию, что нет угрозы химического заражения, распространения возгорания или детонации боеприпасов на других производственных объектах. Такая информация оперативно доводилась, и это в том числе привело к снижению панических настроений, – сообщил Глеб Никитин.

Завод «Кристалл» – предприятие оборонно-промышленного комплекса, которое работает со взрывчаткой.

По факту взрывов в Дзержинске 1 июня следователи возбудили уголовное дело по части 1 статьи 217 УК РФ «Нарушение требований промышленной безопасности производственных объектов».

По данным СМИ, накануне взрывов от работы был отстранён генеральный директор «Кристалла». Причиной стал другой взрыв на заводе, который произошёл в апреле. Тогда обошлось без пострадавших, но очевидцы сообщали о столбе дыма высотой около 100 метров.

– К счастью, погибших и пропавших без вести нет, – сообщил Глеб Никитин, подводя итоги дневной работы оперативного штаба по вопросу ликвидации последствий происшествия на ГосНИИ «Кристалл».

На следующий день после ЧП глава региона навестил пострадавших в больнице и выразил благодарность врачам.

• Губернатор Глеб Никитин лично встретился с жителями.

Госпитализированные в больницу жители уже в понедельник получили материальную помощь: по 100 тысяч рублей из областного бюджета и ещё по 50 тысяч из бюджета Дзержинска.

### ВСЕ ВМЕСТЕ

От взрыва в том числе пострадали десятки школ и детсадов, а также жилые дома. Серьёзных повреждений нет, но выбиты стёкла. Более 2000 человек вышли в воскресенье на субботник, чтобы помочь ликвидировать последствия ЧП. Сотрудники администрации, местные жители, ремонтные бригады, присланные почти из всех районов Нижнего Новгорода, волонтёры, военные убирали обломки и осколки, меняли выбитые взрывной волной стёкла.

В результате к понедельнику все четыре школы, где школьники должны были сдавать ЕГЭ, восстановили, и госэкзамен по русскому языку прошёл в штатном режиме.

– В момент происшествия я была в школе. Все среагировали настолько быстро, что не было столько дел, сколько пришло родителей и учителей на помощь! Всю работу выполнили в субботу – за 6 часов нарезали и вставили 16 стёкол. Я очень благодарна всем, кто откликнулся, – сообщила директор МБОУ № 9 г. Дзержинска Елена Игошина.

Глава Дзержинска Иван Носков поблагодарил правительство Нижегородской области за финансовую, ресурсную поддержку в ликвидации последствий ЧП. Также он выразил благодарность управляющим компаниям, волонтёрам, родителям.

В настоящее время большинство повреждённых зданий восстановлено. Потерпевшие идут на поправку.

**P. S.** Вчера, 4 июня, Глеб Никитин доложил Владимиру Путину о ситуации после взрыва в Дзержинске. Президент поручил прокуратуре выяснить, как устранялись недостатки на «Кристалле» после апрельского взрыва.

### ЧП В ДЗЕРЖИНСКЕ В ЦИФРАХ

**89** человек ранено

**18** раненых госпитализированы

**628** домов, 55 детских садов и 32 школы пострадали при взрывах

Больше фотографий на сайте pravda-nn.ru

### КОГДА ВЕРСТАЛСЯ НОМЕР

***Строительство спорной гостиницы в Нижнем Новгороде могут перенести с улицы Мануфактурной на другую площадку.***

## Скандальная стройка может переехать

Юлия ПОЛЯКОВА

Новость прозвучала на встрече заместителя губернатора Сергея Морозова и главы города Владимира Панова с жителями улицы Мануфактурной, которые перспективу строительства гостиницы на муниципальной площадке восприняли негативно.

Разрешение на строительство не выдано, поэтому застройщику запретили проводить работы. Однако забор уже поставлен, и он перегородил проезд к домам. На встрече с жителями представитель застройщика пообещал, что ограждение на арендованной площадке будет сдвинуто по границе дороги в течение двух недель.

Жители также рассказали заместителю губернатора и главе города о своём беспокойстве: строительные работы могут негативно сказаться на состоянии расположенных рядом домов. Представитель застройщика заверил, что работы начнутся только после необходимых обследований и получения разрешения на строительство. Но окончательно ещё ничего не решено.

– Инвестор готов продолжать диалог в правовом поле и, если будет принято решение о расторжении договора аренды, рассмотреть варианты с альтернативными земельными участками для реализации своего проекта, – сообщил жителям Сергей Морозов.

ПОДСЧИТАЛИ

# Чем богаты депутаты

***Депутаты городской Думы Нижнего Новгорода и Законодательного собрания обнародовали свои доходы за прошлый год. Примечательно, что среди народных избранников оказались люди с весьма скромным доходом, а один из них не заработал ни рубля.***

Марина УХАБОВА

Самым богатым среди депутатов Гордумы стал Евгений Лазарев. Его доход за прошлый год составил 174 млн 454 тысячи рублей. Он также обладает внушительным набором недвижимости и автопарком.

Далее по уровню доходов идёт генеральный директор ООО Управляющая Компания «Эко-Инвест» Вадим Агафонов, задекларировавший за прошлый год 108 млн 563 тысячи рублей.

На третьем месте – генеральный директор ООО «Синапс Плюс» Василий Пушкин с доходом в 64 млн 893 тысячи рублей.

Председатель городской Думы, генеральный директор ПАО «Завод «Красный якорь» Дмитрий Барыкин задекларировал 49 млн 256 тысяч рублей дохода.

Самые скромные доходы у зампредседателя постоянной комиссии по местному самоуправлению Шамиля Аляутдинова – 210 тысяч 305 рублей. В индивидуальной собственности у него земельный участок и квартира.

Депутат Михаил Сухарев, генеральный директор ООО «Баутекс», указал, что доходов за прошлый год у него «не имеется». Нет у него и своего жилья. В собственности у Михаила Владимировича три автомобиля: Audi A6, Skoda Superb и Honda Civic DX.

Супруга Сухарева, судя по декларации, тоже ничего за прошлый год не заработала. В её собственности квартира и 1/4 доли в другой квартире.

Доходы депутатов регионального парламента, работающих на постоянной основе, скромнее их гордумовских коллег.

Председатель Законодательного собрания Евгений Лебедев за прошлый год заработал 5 млн 331 тысячу рублей – это на 10 процентов меньше, чем годом ранее.

Вторым по уровню дохода следует председатель комитета по транспорту и дорожному хозяйству Владимир Солдатенков. Он заработал 3 млн 540 тыс. рублей.

Немногим меньше составил доход зампредседателя комитета по вопросам градостроительной деятельности, ЖКХ и топливно-энергетического комплекса Андрей Тарасов – 3 млн 480 тысяч рублей.

Заместитель председателя Законодательного собрания Владислав Егоров заработал 3 млн 172 тысячи рублей. Доход другого зампредседателя регионального собрания, Ольги Щетининой, составил 3 млн 165 тысяч рублей.

ЖИЗНЬ НАСЕКОМЫХ

# Комары идут в атаку

***Тучи комаров атаковали некоторые районы области. Насекомые, похожие на мутантов, гигантскими облаками роятся даже на трассах. С чем это связано и насколько опасно для людей?***

Первыми на это нашествие в соцсетях пожаловались жители и дачники заволжского направления. По их словам, после пересечения дамбы даже номера машин становятся нечитаемыми из-за налипших насекомых.

Энтомолог кафедры зоологии института биологии и биомедицины Нижегородского университета имени Н. И. Лобачевского, кандидат биологических наук Владимир Зрянин успокаивает: это безобидные комары-звонцы, которые не кусаются.

– Эти насекомые выводятся в водоёмах и при благоприятных погодных условиях могут развиваться в больших количествах, – поясняет учёный. – Тёплая зима и жаркий май поспособствовали тому, что все комары-звонцы благополучно выжили и развились. Но это только на пользу природе и людям– эти насекомые служат отличным кормом для рыб, поэтому сезон обещает быть «рыбным».

А вот укусы обычных комаров и мошек могут нести опасность для здоровья. По словам паразитолога кафедры зоологии института биологии и биомедицины Нижегородского университета Галины Фадеевой, в последние годы участились случаи дирофиляриоза, переносчиками которого являются комары.

– Самка этого паразита через укус комара внедряется под кожу человека, это место опухает, начинает зудеть, – говорит специалист. – Единственный способ избавиться от паразита – хирургический. Кровососущие мошки также могут наградить, помимо аллергии на укусы, микроскопическим подкожным гельминтом.

Защищаться от кровососов нужно с помощью одежды с длинными рукавами и репеллентов.

Но самые опасные комары живут в экзотических странах с тропическим климатом. Как предупреждает Роспотребнадзор, в странах Азии, Центральной и Южной Америки и Африки через укус комара можно заразиться малярией и лихорадкой.

В наших же краях самую большую опасность представляют клещи, поэтому в случае укуса надо обязательно сдать его в лабораторию.

**Проверить извлечённого кровососа на вирус клещевого энцефалита бесплатно можно в лаборатории Центра гигиены и эпидемиологии (Нижний Новгород, Нижневолжская набережная, дом 2, подъезд 3, этаж 4 (вход со двора) с 9.00 до 16.00 в рабочие дни, в выходные и праздничные дни – с 9.00 до 12.00, тел. 8 (831) 433–54–42 и в бактериологической лаборатории филиала областного Центра гигиены и эпидемиологии по адресу: г. Шахунья, ул. Революционная, дом 32, с 9.00 до 16.00 в рабочие дни, тел. 8 (83152) 2–73–20**

ЗНАК ПОБЕДЫ

# Семейные ценности

## ЛУЧШИЕ РОДИТЕЛИ ОБЛАСТИ ПОДЕЛИЛИСЬ СЕКРЕТАМИ ВОСПИТАНИЯ

Фото из архива Надежды Кизловой

**• И в будни, и в праздники Кизловы всегда вместе.**

***Построить дом, воспитать четверых успешных детей и заложить фундамент храма в родном селе – у жителя Сергачского района Николая Кизлова сил хватает на всё. За укрепление семейных традиций и создание условий для духовного и физического развития многодетному главе семейства в Нижегородском кремле был вручён почётный знак «Родительская слава».***

### ТЕРЕМ СВОИМИ РУКАМИ

В просторном доме, который Николай Кизлов вместе с сыновьями построил в селе Яново, каждый предмет мебели – шедевр ручной работы. Глава семьи – замечательный плотник. Деревянная прихожая, кухонный гарнитур, кровати для спальни, тумбочки, киоты для икон – убранство дома словно переносит в сказочный бревенчатый терем.

Николай – коренной горожанин. Десять лет назад Кизловы продали свою однокомнатную квартиру в Нижнем Новгороде и переехали в родное село жены Надежды.

– Мы познакомились в Нижнем Новгороде, когда я училась в педагогическом колледже, – с улыбкой вспоминает Надежда. – У Николая был свой бизнес – вместе с братом они делали уличную мебель. У него от первого брака уже был пятилетний сын Ромка. Когда у нас родились двое совместных детей, сын Яков и дочь Мария, в нашей маленькой квартирке стало совсем тесно. Да ещё и экономический кризис настал, бизнес зашёл в тупик, и мы решили перебраться за город, на свежий воздух. Купили сначала в селе Чуфарово старенький домик и сразу начали строить большой новый дом в Янове.

Здесь, в Янове, глава семьи нашёл своё призвание – он староста прихода Казанской Божией Матери. Церковь для этого прихода ещё только начали строить, но Нижегородская епархия уже зарегистрировала приход. К вере Кизловых привела травма, полученная вторым ребёнком при рождении.

– Прогноз врачей был неутешительным, и мы начали ездить в храм в соседнее село, – рассказывает Надежда. – И мечтали о строительстве небольшой церкви в Янове.

Сейчас благодаря Николаю Кизлову и другим активистам села уже заложен фундамент храма и поставлен Поклонный крест. Теперь собирают средства на продолжение строительства. Богослужения пока проводятся в доме Кизловых, куда приходят все односельчане.

### ДВЕНАДЦАТИЛЕТНИЙ ФЕРМЕР

Каждый из многодетной семьи Кизловых – яркая и разносторонне развитая личность. У всех свои увлечения. Мама Надежда работает в детском садике и постоянно участвует со своими воспитанниками в различных конкурсах.

> В семейном портфолио Кизловых множество грамот и дипломов творческих фестивалей и конкурсов.

Двенадцатилетний сын Яков уже самостоятельный фермер – разводит и продаёт кур.

– На свой прошлый день рождения Яша попросил купить ему на подаренные деньги инкубатор, – рассказывает мама. – Теперь выводит цыплят, подрощенных курочек продаёт, петушков сами едим. За цыплятами сам ухаживает, утром перед школой идёт их кормить. А ещё собирается на заброшенном соседнем поле, которое принадлежит нашему родственнику, на 30 сотках картошку выращивать. Говорит, зачем земле без дела простаивать?

К слову, у Кизловых уже есть такой же участок, где они выращивают овощи. И живность есть – куры, козочки, поросёнок, за которыми все дружно ухаживают. Семья полностью обеспечивает себя мясом, овощами, молоком, яйцами. Так что фермерское хозяйство сына не освобождает его от общесемейных забот.

А ещё Яков участвует во всевозможных творческих конкурсах, в прошлом году стал призёром муниципального этапа областного конкурса медиатворчества «Окно в мир».

### ПЕТЬ, РИСОВАТЬ, ЛЮБИТЬ

Его старшему брату Роману уже 20, он студент-заочник Сергачского агропромышленного техникума. Отслужив в армии, работает в городе таксистом. Отлично играет на гитаре и поёт.

Сестра Мария с отличием окончила четвёртый класс, учится в музыкальной школе по классу фортепиано, поёт в церковном хоре, участвует в различных творческих конкурсах.

Многочисленными талантами обладает и младшая шестилетняя дочь Варвара. Она победительница районного конкурса детского вокального творчества «Звёздный дождь», конкурса познавательно-исследовательских проектов «Мир открытий», дважды призёр конкурса детского декоративно-прикладного творчества «Пасха Красная».

А ещё Николай учит детей всему, что умеет сам: резьбе по дереву, изготовлению поделок. И каждый Новый год играет роль Деда Мороза в Яновском детском садике.

– Наш секрет семейного счастья прост – любить друг друга и поддерживать во всём, – говорит глава семьи. – И ещё очень важно вовремя услышать каждого.

ФИЗКУЛЬТ-УРА!

# В Ковернино появятся хамам и сквош

***В Ковернино полным ходом идёт строительство спортивно-оздоровительного комплекса «Рось». Здесь можно будет заниматься самыми разными видами спорта: плаванием, футболом, фитнесом, катанием на коньках. Пуск первой очереди запланирован уже на конец этого года.***

Основное здание спорткомплекса рассчитано на 260 человек. Здесь будут площадки для волейбола, баскетбола и футбола, трибуны для зрителей. В залах уже выполнена бетонная подготовка полов, смонтирована система пожаротушения, устанавливаются оконные блоки, идёт подготовка под монтаж электрики. Во второй части основного здания планируется расположить фитнес- и тренажёрный залы, а также душевые и банный комплекс – финскую сауну и хамам. Рядом будет ещё один многофункциональный зал, который планируется использовать для игры в сквош, набирающей в последнее время популярность. Для маломобильных посетителей предусмотрены лифты.

В месте, где основное здание будет соединяться со вторым капитальным строением, уже обустроены два бассейна – взрослый и детский. Под ними – технический этаж со всем необходимым инженерным оборудованием. Длина дорожек взрослого бассейна – 25 метров, глубина – 2,2 метра.

На объекте предусмотрены торговые ряды и магазины, кафе с полным циклом приготовления пищи, детская зона, боулинг-клуб. В планах на будущее – медицинский центр.

Строительство спорткомплекса ведётся за счёт частных инвестиций местного общества с ограниченной ответственностью по производству пиломатериалов. Расположен объект на территории двух бывших гаражей лесхоза.

– Проект полностью прошёл экспертизу, – подчёркивает руководитель организации-инвестора Александр Смирнов. – Получено необходимое в таких случаях разрешение на строительство.

Будет благоустроена и прилегающая территория. Появятся выложенные брусчаткой пешеходные дорожки, скамейки, большая горка для детей в виде мамонта, гигантская змея-песочница, арт-объект «Я люблю Ковернино», расписанный под хохлому. А ещё открытый теннисный корт, скейт-парк и фонтан. Дети, пенсионеры и инвалиды из Ковернино смогут заниматься в новом спорткомплексе бесплатно. Для остальных обещают установить минимальную плату за абонемент.

Кстати, в начале этого года губернатор Глеб Никитин уже осмотрел строительную площадку объекта и заявил, что строительство крытого катка нужно включить в национальный проект «Спорт – норма жизни».

**Ведущая полосы Алина МАЛИНИНА**
malinina@pravda-nn.ru

МОЙ ЛЮБИМЫЙ ПОЧТАЛЬОН

# Письма с песней

## КУЛЕБАЧАНКА НЕОЖИДАННО ДЛЯ СЕБЯ СМЕНИЛА ПРОФЕССИЮ

Фото предоставлено ОПС «Велетьма»

***«Мой любимый почтальон» – новый проект «Нижегородской правды» и Почты России. Мы расскажем о настоящих тружениках, которые в любую погоду, по любому бездорожью спешат доставить людям газеты, письма, бандероли. Причём зачастую этим их роль не ограничивается. Они готовы выслушать, помочь. Об одном из таких почтальонов наша сегодняшняя история. Самое интересное, что «толстая сумка на ремне» оказалась в руках Татьяны Каплюхиной совершенно случайно.***

**Юлия ПОЛЯКОВА**

### ПЕРЕКРОИЛИ

Каждый день наша героиня, почтальон отделения почтовой связи «Велетьма» Выксунского почтамта, проходит более 12 километров. За прошлое лето износила три пары обуви. А уж обувь она выбирает прочную – в этом толк знает. По профессии Татьяна Владимировна – обувщик. Диплом она получила в Киргизии, а в Нижегородскую, тогда Горьковскую, область приехала в 1982 году по комсомольской путёвке – строить в Выксе трубный завод. На стройке познакомилась с будущим мужем: Татьяна Владимировна была бетонщицей, а Александр Николаевич – сварщиком.

Молодая семья поселилась в Велетьме. Татьяна Владимировна стала работать на швейной фабрике.

– Если бы мне кто-то сказал, что стану почтальоном, ни за что бы не поверила! – улыбается собеседница.

Но жизнь перекроила всё по-своему, и три года назад Татьяна Каплюхина освоила ещё одну профессию.

– Светлана Кальщикова, начальник отделения почтовой связи «Велетьма», – моя подруга, – рассказывает Татьяна Владимировна. – Она не раз говорила: «Пойдём к нам работать!» Да я как-то внимания на это не обращала. А тут вдруг подумала: а почему бы не попробовать? И не пожалела.

### ГАЗЕТЫ И КОНФЕТЫ

В селе Велетьма округа Кулебаки 13 улиц. Каждое утро наша героиня отправляется в путь. Женщина она невысокая, стройная, а сумка, бывает, и под 20 килограммов весит.

– Ничего, своя ноша не тянет, – улыбается героиня.

Тем более что к работе она отнеслась творчески: купила на зиму санки, на лето – короб на колёсиках. Часть ноши перегружает туда.

– Есть люди, которым тяжело дойти до магазина. Просят меня купить им продукты – крупы, консервы, чай, конфеты. А мне нетрудно, рада помочь. Куплю и вот – доставляю, – рассказывает Татьяна Владимировна. – Пожилые люди просят также оплатить коммунальные квитанции.

Так что почтальон на селе как палочка выручалочка. Многие жители Татьяну Владимировну ждут – выходят навстречу, расспрашивают, какие новости в Велетьме, делятся какими-то своими историями.

– Ну хочется человеку пообщаться – мне несложно выслушать, если ему так лучше будет. И всегда стараюсь с улыбкой с людьми говорить, даже если настроение не очень или что-то не так, – делится профессиональными секретами Татьяна Владимировна.

### ПОДАРОК ОТ ДОЧЕРИ

Одной из самых больших сложностей, особенно поначалу, стали собаки.

– Хозяева за ними не следят, на привязи не держат, – разводит руками почтальон. – Крикнешь: «Уберите собаку!» А в ответ: «Да она не укусит». А как не укусит, когда на мою предшественницу однажды пёс набросился, сапог изорвал.

Татьяна Владимировна рассказывает, что покупала петарды и бросала (не в собак, конечно, а в сторону), псы пугались, убегали. А потом стала с собой сушки брать, конфетки, чтобы собак задобрить.

Да, наверное, четвероногие уже и сами поняли, что человек она хороший. А Татьяна Владимировна иной раз ещё и с песней идёт, если срочно разучить надо. Она же дважды в неделю, только письма и газеты разнесёт, бежит на репетицию хора. И сольно поёт, берёт призы на конкурсах.

– Песня и вправду жить помогает! – уверена Татьяна Каплюхина.

Дочь Елена связала Татьяне Владимировне шапочку, которая сейчас спасает почтальона от солнца. А ещё у Татьяны Владимировны появилась помощница – девятилетняя внучка Маша летом помогает почту разносить (а всего, к слову, у нашей героини трое детей и четверо внуков).

Татьяна Владимировна уверена, что несмотря на интернет, газеты, журналы рукописные письма не уйдут из нашей жизни. А значит, профессия, которую она полюбила, будет жить.

– Я чувствую себя нужной. Для меня это очень важно, это силы даёт, – признаётся Татьяна Каплюхина.

**Дорогие читатели! Вы тоже можете рассказать нам о своих любимых почтальонах! Авторы самых интересных историй и их герои получат призы. Итоги конкурса будут подведены накануне Дня почтового работника, который в этом году отмечается 14 июля. Ждём писем по адресу: 603005, Нижегородская область, г. Нижний Новгород, ул. Ульянова, д.10 А, помещение П50, П51 или info@pravda-nn.ru, с пометкой «Мой любимый почтальон».**

МОЛОДО – ЗЕЛЕНО

# Сибирские кедры посадили у школы

***Саженцы сибирского кедра высадили на территории школы № 156 Сормовского района.***

**Марина УХАБОВА**

В озеленении вместе с учащимися 10-х классов приняли участие депутат Законодательного собрания Нижегородской области Николай Шумилков и победитель праймериз по выборам депутата городской Думы Нижнего Новгорода от Сормовского района Евгений Костин.

Озеленение прошло в рамках федерального проекта «Чистая страна» партии «Единая Россия».

Фото Кирилла МАРТЫНОВА

**• Николай Шумилков и Евгений Костин (справа) приняли участие в акции по озеленению.**

– Партийный проект «Чистая страна» существует уже целый год. Общими усилиями мы приводим в порядок нашу страну: очищаем её от мусора, высаживаем деревья. Сегодня просто необходимо уделять как можно больше внимания окружающей среде. Акция, которую мы провели сегодня на территории Сормовской школы, я уверен, не последняя, а только маленькая частичка того, что будет сделано в будущем, – отметил Евгений Костин.

Всего было высажено 12 саженцев.

– Через несколько лет кедры вырастут и станут хорошей защитой для нашей школы. К сожалению, кедры очень медленно растут, а я в следующем году выпускаюсь из школы, – рассказала учащаяся 10 А класса Полина Подпрятова. – Но я буду приходить сюда, любоваться их ростом и гордиться, что сама их сажала.

ЕСТЬ МЕСТА

# У Толстого обнаружили нижегородские корни

***Предки Льва Николаевича Толстого были родом из Нижегородской губернии. Исследованием, где и как они жили, занимается краевед Сергей Ледров. Одно из древнейших потомственных владений известного дворянского рода Толстых – село Ключищи Спасского района.***

**Евгений КРУГЛОВ**

– Первым на это обратил внимание нижегородский историк Игорь Кирьянов. Именно он написал статью о том, что в Спасском районе – вотчина предков Льва Толстого, – рассказал Сергей Ледров. – Я эту тему стал более подробно изучать. В начале XVII века один из Толстых, Василий Иванович, получил поместье «за службу Отечеству». Потом это поместье стало вотчиной, то есть наследственным владением. До конца XVIII века этой вотчиной владели прямые предки Льва Толстого, вплоть до прадеда Андрея Ивановича Толстого. Потом у него родилось очень много детей – более 10. И Ключищи передались в наследство одному из сыновей Андрея Ивановича.

Само по себе это место уникально и оправдывает своё название – здесь бьют сотни родников. От бывшего имения Толстых остался парк, правда, он уже весь зарос. Зато сохранилось парковое озеро.

Фоторепортаж из села Ключищи смотрите на сайте **pravda-nn.ru**

Первый владелец – Василий Толстой – исправно служил последнему царю из династии Рюриковичей Фёдору Ивановичу, а затем и первому царю из династии Романовых Михаилу Фёдоровичу. Он был воеводой в ряде городов, участвовал во встречах иностранных послов.

Нижегородскую вотчину унаследовал его сын Андрей Васильевич Толстой. В 15 лет он получил придворный чин стольника. При нём в Ключищах была построена деревянная церковь, и деревня стала приходским селом.

В самом конце XVII века Ключищи перешли в собственность Петра Андреевича Толстого. По матери он был родственником Милославских.

В конце XVIII – начале XIX веков большая часть Ключищ поочередно принадлежала действительному статскому советнику графу Борису Ивановичу Толстому (1723–1786) и его сыну Василию Борисовичу Толстому (жил в Ключищах, умер в 1806 году).

После его смерти Ключищами владела жена Василия Борисовича – Марфа Андреевна Толстая и их дочери Екатерина Львова (1834) и Мария Богородская.

С середины 1840 годов и вплоть до отмены крепостного права в руки женской половины рода перешла и основная часть имения, которой тогда владела троюродная сестра Льва НиколаевичаТолстого – Екатерина Сергеевна Киреевская (1810 – после 1844 года). До отмены крепостного права именно она владела имением.

ТОЧКА ОТЧЁТА

# Область развития

## ГУБЕРНАТОР РАССКАЗАЛ, КАК ИЗМЕНИТСЯ ЖИЗНЬ НИЖЕГОРОДЦЕВ В БЛИЖАЙШЕЕ ВРЕМЯ

***Отремонтированные больницы и дороги, благоустроенные дворы и парки, новые предприятия и рабочие места – минувший год был очень насыщенным. Об этом свидетельствует отчёт губернатора Нижегородской области Глеба Никитина, который он представил депутатам Законодательного собрания. Но подведением итогов глава региона не ограничился. Впереди – глобальные планы, воплощение которых затронет жизнь всех нижегородцев.***

Марина УХАБОВА

• Дети будут учиться в современных условиях.

Фото Юрия ПРАВДИНА

### ОБРАЗОВАНИЕ

**Что сделано**

Открытие школы в посёлке Фролищи Володарского района в декабре прошлого года стало долгожданным событием для всех местных жителей.

Старая школа занимала четыре здания: учебные классы, столовая, актовый и спортивный залы – всё отдельно. При этом места катастрофически не хватало. Школьники вынуждены были учиться в две смены, а о том, чтобы разместить здесь кружки и секции, не могло быть и речи. В новой школе на 150 мест таких проблем нет: здесь разместились и классы с современным оборудованием, и кружки.

Школа во Фролищах – далеко не единственное достижение в сфере образования.

– В 2018 году у нас были введены в эксплуатацию два детских сада: на 75 мест в посёлке Ближнее Борисово Кстовского района и на 110 мест в Советском районе Нижнего Новгорода, – рассказал Глеб Никитин.

**Что будет сделано**

Острую нехватку в образовательных учреждениях давно испытывают жители разросшегося микрорайона Верхние Печёры в областном центре.

В 2020 году здесь планируется начать строительство не просто школы, а уникального современного образовательного центра на 1,5 тысячи учеников.

Новые горизонты откроются и для большой науки. Нижегородская область вошла в пятёрку регионов, где будет создан научно-образовательный центр мирового уровня в рамках национального проекта «Наука».

### СЕЛЬСКОЕ ХОЗЯЙСТВО

**Что сделано**

В 2018 году в селе Щенники Шарангского района заработал уникальный для нашей области животноводческий комплекс, где производят мраморную говядину. Здесь выращивают коров породы герефорд.

Стадо для разведения в Нижегородской области завезли из Канады. Разведение этой породы может стать настоящим спасением для аграриев северных районов, ведь герефорды хорошо переносят морозы.

Ещё один суперсовременный животноводческий комплекс на 500 голов заработал в деревне Тепелево Дальнеконстантиновского района. В доильном зале – системы поддержания комфортной температуры для бурёнок, а молоко мгновенно охлаждается на специальном оборудовании, что позволяет сохранить все питательные вещества.

Всего в 2018 году введено в эксплуатацию 16 животноводческих комплексов общей мощностью 4,7 тысячи голов крупного рогатого скота. На поддержку АПК было перечислено более 3,5 миллиарда рублей.

Одной из главных проблем отрасли является дефицит квалифицированных кадров. Для решения этой задачи совместно с руководителями агропредприятий был разработан закон, который вступил в силу с 1 января 2019 года. В первые три года молодому специалисту с высшим образованием установлено пособие в 100 тысяч рублей, со средним профессиональным образованием – 70 тысяч рублей, которое будут выдавать ежегодно.

**Что будет сделано**

В 2019 году начнётся строительство самого крупного в Нижегородской области животноводческого комплекса, рассчитанного на 2500 голов крупного рогатого скота. Проект уже прошёл государственную экспертизу. На предприятии планируется создать более 100 рабочих мест.

– В этом году также выходит на проектную мощность второй свинокомплекс в Большемурашкинском районе, – отметил Глеб Никитин.

Всего с 2019 до 2021 годы будет введено 20 животноводческих комплексов на 9,6 тысячи голов.

Кроме того, планируется строительство тепличного комплекса ООО «Тепличный Комбинат Нижегородский» площадью 17 га на Бору.

### ЗДРАВООХРАНЕНИЕ

**Что сделано**

Медицина стала доступнее в Нижегородской области благодаря «Поездам здоровья», которые отправились по отдалённым уголкам региона. У мобильных лабораторий выстраивались очереди из жителей, ведь для них попасть к узкому специалисту подчас довольно сложно.

Бригады врачей обследовали в прошлом году 28 тысяч пациентов и выявили более 7000 заболеваний.

Многие пациенты были направлены на дообследование и лечение в нижегородские больницы. В этом году проект будет продолжен, а сроки его работы увеличены.

– Хорошие результаты показало использование санитарной авиации. В 2018 было совершено 75 вылетов. На сегодняшний день уже два вертолёта в случае экстренной необходимости готовы доставлять пациентов дальних районов в медицинские учреждения, – отметил Глеб Никитин.

Особое внимание, по словам губернатора, уделялось ремонту медицинских учреждений, и работа эта будет продолжена.

– Сейчас завершается составление проблемного паспорта для каждой больницы. В этом документе будут отражены и объективные, и субъективные проблемы. Параллельно мы готовим региональную программу капитального ремонта медицинских учреждений Нижегородской области, – добавил губернатор.

**Что будет сделано**

В этом году на капитальный ремонт медицинских учреждений планируется выделить в 4,5 раза больше средств.

Кроме того, планируется активно развивать такое важнейшее направление в медицине, как борьба с онкологическими заболеваниями. В частности, в регионе должна быть создана сеть из 12 межрайонных центров амбулаторной онкологической помощи. Здесь будут выполняться несложные неглубокие биопсии новообразований, пункции, проведение лекарственной терапии.

Уже в 2019 году центр амбулаторной онкологической помощи должен заработать на базе Павловской ЦРБ.

### ДОРОГИ

**Что сделано**

Весной этого года в рамках проекта «Безопасные и качественные дороги» в Нижегородской области началось строительство дороги Неклюдово – Золотово, которая должна окончательно решить проблему пробок в борском направлении.

В прошлом году в рамках проекта «Безопасные и качественные дороги» было отремонтировано почти 135 километров дорог регионального и местного значения на территории Нижегородской агломерации – это на 7 процентов больше изначально запланированного объёма.

**Что будет сделано**

Жители Сормовского района как никогда близки к освобождению из транспортного плена. 7-й микрорайон со всех сторон окружён железнодорожными переездами, и сормовичи, добираясь на работу и с работы, вынуждены простаивать в пробках часами.

Чтобы решить эту многолетнюю проблему, на улице Циолковского будет построена двухуровневая транспортная развязка в рамках подготовки к 800-летию Нижнего Новгорода.

Строительно-монтажные работы планируется выполнить в 2020–2021 годах.

Всего в этом году планируется отремонтировать не менее 745 километров дорог. Контрактами предусмотрено, что все работы по ремонту должны быть завершены строго до 1 октября 2019 года.

КОММЕНТАРИИ

**Николай Карякин, ректор Приволжского медицинского исследовательского университета:**

Очевидно, что 2018-й год – это год формирования новой инновационной команды вокруг губернатора, поэтому давайте посмотрим на факты. В систему здравоохранения поступило достаточное количество средств на реализацию самых современных протоколов химиотерапевтического лечения онкологических больных. Из регионального бюджета выделены средства на проектирование нового Нижегородского онкологического центра. В 2018 году впервые Нижегородская область выделила нашей университетской клинике увеличенный объём квот, благодаря чему впервые начала сокращаться очередь на эндопротезирование для жителей региона.

**Евгений Семёнов, руководитель филиала Фонда развития гражданского общества:**

– Есть два важнейших фактора, которые говорят о позитивных изменениях в Нижегородской области. Первый фактор – экономический. В регион пошли инвестиции, очень системные и серьёзные. И здесь совершенно явно сказывается достаточно высокий уровень качественного лоббизма, которым обладает губернатор. Это его личный ресурс, и мы видим, что этот ресурс начинает реально работать на регион.

Второй позитивный момент связан с внутриполитической обстановкой в регионе. Доверие, которое Глеб Никитин завоевал как у представителей политической элиты, так и у населения, работает на политическую стабильность в регионе. Сегодня Глеб Никитин абсолютно самостоятельно действующий политик. Политические элиты, население, бизнес-элиты убедились в том, что этот человек умеет ставить цели, умеет их достигать и использует для этого современные управленческие инструменты.

# ПОНЕДЕЛЬНИК, 10 ИЮНЯ



## 1 ПЕРВЫЙ КАНАЛ

**5.00** «Доброе утро»
**9.00, 12.00, 15.00, 3.00 Новости**
**9.25** «Сегодня 10 июня. День начинается» [6+]
**9.55** «Модный приговор» [6+]
**10.55** «Жить здорово!» [16+]
**12.15, 17.00, 18.25, 1.00** Время покажет [16+]
**15.15, 3.40** «Давай поженимся!» [16+]
**16.00, 2.45, 3.05** «Мужское / Женское» [16+]
**18.00 Вечерние новости**
**18.50, 1.50** «На самом деле» [16+]
**19.50** «Пусть говорят» [16+]
**21.00 Время**
**21.30 Т/с** *«Свадьбы и разводы»* [16+]
**23.30** «Вечерний Ургант» [16+]
**0.00** «Познер» [16+]
**4.20** «Контрольная закупка» [6+]

## 2 РОССИЯ 1

**5.00, 9.25** «Утро России»
**9.00, 11.00, 14.00, 20.00 Вести**
**9.55** «О самом главном» [12+]
**11.25, 14.25, 17.00, 20.45 Вести-Приволжье**
**11.45** «Судьба человека» [12+]
**12.50, 18.50** «60 минут» [12+]
**14.45** «Кто против?» [12+]
**17.25** «Андрей Малахов. Прямой эфир» [16+]
**21.00 Т/с** *«Ангелина»* [12+]
**23.20** «Вечер с Владимиром Соловьёвым» [12+]
**2.00 Т/с** *«Штрафбат»* [18+]
**3.00 Т/с** *«В круге первом»* [12+]

## 3 НТВ

**5.15, 2.45 Т/с** *«Адвокат»* [16+]
**6.00** «Утро. Самое лучшее» [16+]
**8.10** «Мальцева»
**9.00 Т/с** *«Мухтар. Новый след»* [16+]
**10.00, 13.00, 16.00, 19.00, 0.00 Сегодня**
**10.20 Т/с** *«Морские дьяволы»* [16+]
**13.25** «Место встречи»
**16.30** «Чрезвычайное происшествие»
**17.00** «ДНК» [16+]
**18.10, 19.40 Т/с** *«Улицы разбитых фонарей-16»* [16+]
**21.00 Х/ф «ОТСТАВНИК»** [16+]
**23.00 Т/с** *«Бессонница»* [16+]
**0.10** «Поздняков» [16+]
**0.20** «Место встречи» [16+]

## 4 РОССИЯ 24, НТВ

**9.00** «Время новостей» [12+]
**9.20 Х/ф «КОРОЛЕВСТВО ПОЛНОЙ ЛУНЫ»** [16+]
**11.00, 12.00, 16.00** «Экспресс-новости» [12+]
**11.05 Х/ф «МАДАМ»** [16+]
**12.45** «Лубянка. Треугольник Пенковского. Приказано расстрелять» [16+]
**13.25** «Патруль ННТВ» [16+]
**13.30** «Время новостей» + Интерактивный канал «День за днем»
**14.30 Х/ф «АРИФМЕТИКА ЛЮБВИ»** [0+]
**15.50** «Сделано в СССР. Клоун» [12+]
**16.20 Т/с** *«Жизнь и приключения Мишки Япончика»* [16+]
**17.15, 19.15** «Патруль ННТВ»
**17.30** «Время новостей»
**18.00** «Земля и люди» [12+]
**18.30 Т/с** *«Такси-2»* [12+]
**19.00** «Мировые новости» [12+]
**19.30, 21.05** «Вести–Приволжье»
**19.35** «Вести. Промышленность»
**19.55, 21.00** «Вести. Погода»
**20.00, 21.30** «Россия 24»
**21.15** «Вести. Интервью»

## 5 РЕН ТВ

**5.00, 9.00** «Военная тайна» [16+]
**6.00** «Документальный проект» [16+]
**7.00** «С бодрым утром!» [16+]
**8.30, 12.30, 16.30, 19.30, 23.00 Новости** [16+]
**12.00, 16.00, 19.00** «Информационная программа 112» [16+]
**13.00, 23.25** «Загадки человечества» [16+]
**14.00, 4.30** «Засекреченные списки» [16+]
**17.00, 3.40** «Тайны Чапман» [16+]
**18.00** «Самые шокирующие гипотезы» [16+]
**20.00 Х/ф «ШИРОКО ШАГАЯ»** [16+]
**21.30 Х/ф «ПРИСТРЕЛИ ИХ»** [16+]
**0.30 Х/ф «Я - ЛЕГЕНДА»** [16+]
**2.10 Х/ф «СМЕРТНЫЕ ГРЕХИ»** [16+]

## 6 ВОЛГА

**6.55, 8.14, 13.19, 14.19, 17.45** «Телевизионная Биржа Труда» [16+]
**7.00 Послесловие**
**8.00, 13.05, 17.30** «Герои «Волги» [16+]
**8.15 Т/с** *«Дневник доктора Зайцевой»* [16+]
**10.10 Х/ф «БУМЕРАНГ»** [16+]
**11.55, 18.45 Т/с** *«Военная разведка: Западный фронт»* [16+]
**13.20, 23.45** «Тайны века» [16+]
**14.20 Х/ф «ЛЕТЯТ ЖУРАВЛИ»** [12+]
**16.10** «Декоративный огород» [12+]
**16.40** «Мосфильм». Фабрика советских грез» [16+]
**17.50, 20.20, 22.50 Экипаж**
**18.00, 20.30, 23.00 Новости**
**18.30, 23.30** «Вадим Булавинов: прямой разговор» [16+]
**19.55** «Время быть здоровым!» [16+]
**21.00 Х/ф «ЛЮБИМАЯ ЖЕНЩИНА МЕХАНИКА ГАВРИЛОВА»** [12+]
**0.45 Т/с** *«Дорога в пустоту»* [16+]

## 7 ТНТ

**7.00, 5.40** «ТНТ. Best» [16+]
**9.00, 23.00** «Дом-2» [16+]
**11.30** «Бородина против Бузовой» [16+]
**12.30** «Дом-2. Спаси свою любовь» [16+]
**13.30, 20.00 Т/с** *«СашаТаня»* [16+]
**15.00 Т/с** *«Универ. Новая общага»* [16+]
**17.00 Т/с** *«Интерны»* [16+]
**21.00** «Где логика?» [16+]
**22.00** «Однажды в России» [16+]
**1.10** «Stand Up» [16+]
**3.00** «Открытый микрофон» [16+]

## 8 СТС

**6.00** «Ералаш» [0+]
**6.45** М/ф «Би Муви. Медовый заговор» [0+]
**8.30** М/с «Том и Джерри» [0+]
**9.00** «Уральские пельмени» [16+]
**10.00, 4.20 Т/с** *«Улётный экипаж»* [16+]
**14.05 Х/ф «ЛЮДИ ИКС: ПОСЛЕДНЯЯ БИТВА»** [16+]
**16.05 Х/ф «ЛЮДИ ИКС: ПЕРВЫЙ КЛАСС»** [16+]
**18.45 Х/ф «РЭД»** [16+]
**21.00 Х/ф «РЭД-2»** [12+]
**23.15** «Кино в деталях» [18+]
**0.15 Т/с** *«Пока цветёт папоротник»* [16+]
**1.20 Х/ф «ДОМАШНЕЕ ВИДЕО»** [18+]
**2.55 Х/ф «СМОТРИТЕ, КТО ЗАГОВОРИЛ»** [0+]
**5.30** «6 кадров» [16+]

## 9 ДОМАШНИЙ

**6.30** «Удачная покупка» [16+]
**6.40** «Королева красоты» [16+]
**7.40, 5.25** «По делам несовершеннолетних» [16+]
**8.40** «Давай разведёмся!» [16+]
**9.40, 4.35** «Тест на отцовство» [16+]
**10.40, 3.15** Д/с «Реальная мистика» [16+]
**12.20, 1.20** Д/с «Понять. Простить» [16+]
**14.40 Х/ф «ПОДАРИ МНЕ ЖИЗНЬ»** [16+]
**18.00** «Bellissimo» [16+]
**18.10** «Кумиры 90-х» [16+]
**18.30** «Полезно знать» [12+]
**19.00 Х/ф «ВЫБИРАЯ СУДЬБУ»** [16+]
**23.20, 0.30 Т/с** *«Дыши со мной»* [16+]
**0.00** «Кстати» [16+]
**6.15** «6 кадров» [16+]

## 10 ПЯТЫЙ КАНАЛ

**5.00, 9.00, 13.00, 18.30, 3.15 Известия**
**5.20 Т/с** *«Чужой район-2»* [16+]
**6.05, 9.25, 13.25 Т/с** *«Чужой район-3»* [16+]
**19.00, 0.25 Т/с** *«След»* [16+]
**23.10 Т/с** *«Великолепная пятерка»* [16+]
**0.00 Известия. Итоговый выпуск**
**1.10, 3.25 Т/с** *«Детективы»* [16+]

## 11 РОССИЯ К

**6.30, 7.00, 7.30, 10.00, 15.00, 19.30, 23.30 Новости культуры 6.35** Д/с «Пешком...» **7.05** «Правила жизни» **7.35** «Театральная летопись» **8.05** Д/ф «Роман в камне» **8.30, 1.00 Х/ф «ФОТОГРАФИИ НА СТЕНЕ»** [12+] **10.15** «Наблюдатель» **11.10, 23.50** «XX век» **12.25** Д/ф «Кто придумал ксерокс?» **13.05, 22.00** «Линия жизни» **14.05** Д/с «Мечты о будущем» **15.10** Д/с «На этой неделе... 100 лет назад» **15.40** Д/ф «Полярный гамбит. Драма в тени легенды» **16.25** «История искусства» **17.15, 2.30** «Жизнь замечательных идей» **17.45** «Золотые страницы Международного конкурса имени П.И. Чайковского» **19.45** «Главная роль» **20.05** Д/с «Неизвестная планета Земля» **20.50** «Спокойной ночи, малыши!» **21.05** Д/ф «Волею судьбы» **21.45** «Цвет времени» **22.55 Х/ф «ОСТАНОВИТЕ ПОТАПОВА!»** [12+]

## 12 ТВ 3

**6.00** Мультфильмы [0+] **9.20, 17.35** Д/с «Слепая» [16+] **11.00, 16.00** «Гадалка» [16+] **12.00** «Не ври мне» [12+] **15.00** «Мистические истории» [16+] **18.40 Т/с** *«Кости»* [12+] **21.15 Т/с** *«Гримм»* [16+] **23.00 Х/ф «СЕРДЦЕ ДРАКОНА»** [12+] **1.15 Х/ф «БЕЛОСНЕЖКА: СТРАШНАЯ СКАЗКА»** [16+] **3.15 Т/с** *«Помнить все»* [16+]

## 13 ЧЕ

**6.00** Мультфильмы [0+]
**7.30, 8.30** «Дорожные войны» [16+]
**8.00, 19.00** «Кстати» [16+]
**11.00** «Дорога» [16+]
**12.00** «Утилизатор» [12+]
**13.00** «Идеальный ужин» [16+]
**15.00, 19.30 Т/с** *«Белые волки-2»* [16+]
**18.30** «Один дома» [0+]
**21.00** «Решала» [16+]
**23.00** «Опасные связи» [18+]
**0.00** «+100500» [18+]
**1.00** «Дорожные войны. Лучшее» [16+]
**1.30 Т/с** *«Пятницкий. Глава третья»* [16+]

## 14 ТВ ЦЕНТР

**6.00** «Настроение»
**8.15 Х/ф «ЖЕНАТЫЙ ХОЛОСТЯК»** [12+]
**10.00** Д/ф «Валентин Смирнитский. Пан или пропал» [12+]
**10.55** «Городское собрание» [12+]
**11.30, 14.30, 19.40, 22.00 События**
**11.50 Т/с** *«Инспектор Линли»* [16+]
**13.40** «Мой герой» [12+]
**14.50 Город новостей**
**15.05, 2.25 Т/с** *«Гранчестер»* [16+]
**17.00, 5.05** «Естественный отбор» [12+]
**17.50 Х/ф «МОЯ ЛЮБИМАЯ СВЕКРОВЬ»** [12+]
**20.00** «Петровка, 38» [16+]
**20.20** «Право голоса» [16+]
**22.30** «Балканский марш». Спецрепортаж» [16+]
**23.05** «Знак качества» [16+]
**0.00** События. 25-й час
**0.35 Т/с** *«Детективное агентство «Лунный свет»* [16+]
**4.20** Д/ф «Знаменитые соблазнители. Патрик Суэйзи» [12+]

## 15 ЗВЕЗДА

**6.00** «Легенды кино» [6+]
**8.00, 13.00, 18.00, 21.50 Новости дня 8.20** «Главное с Ольгой Беловой» **9.50, 10.05** «Не факт!» [6+] **10.00, 14.00 Военные новости 10.25, 13.15, 14.05 Т/с** *«Снайпер. Последний выстрел»* [12+] **14.50 Т/с** *«...И была война»* [16+] **18.30** Д/с «История воздушного боя» [12+] **19.20** «Скрытые угрозы» [12+] **20.05** Д/с «Загадки века» [12+] **22.00** «Открытый эфир» [12+] **23.35** «Между тем» [12+] **0.05 Т/с** *«Тени исчезают в полдень»* [12+]

## 16 МАТЧ!

**6.00** Д/с «Вся правда про...» [12+] **6.30** Д/с «Капитаны» [12+] **7.00, 8.55, 11.30, 14.25, 17.50, 21.35 Новости 7.05, 11.35, 14.30, 18.00, 23.40** «Все на Матч!» **9.00** «Формула-1. Гран-при Канады» [0+] **12.05** «Футбол. Лига наций. «Финал 4-х». Матч за 3-е место» [0+] **14.05, 17.30** «Специальный репортаж» [12+] **15.30** «Футбол. Лига наций. «Финал 4-х». Финал» [0+] **19.00** «Баскетбол. «Химки» - ЦСКА. Единая лига ВТБ. Финал» **21.40** «Футбол. Испания - Швеция. Чемпионат Европы-2020. Отборочный турнир» **0.15** «Шахматы. Мировая серия «Армагеддон-2019» [0+] **2.25** «Футбол. Чемпионат Европы-2020. Отборочный турнир» [0+] **4.25 Х/ф «ФУТБОЛЬНЫЙ УБИЙЦА»** [16+]

Реклама

## 1 ПЕРВЫЙ КАНАЛ

**5.00, 15.15** «Давай поженимся!» [16+]
**9.00, 12.00, 15.00 Новости**
**9.25** «Сегодня 11 июня. День начинается» [6+]
**9.55, 3.30** «Модный приговор» [6+]
**10.55** «Жить здорово!» [16+]
**12.15, 17.00, 18.25, 1.50** Время покажет [16+]
**16.00, 4.15** «Мужское / Женское» [16+]
**18.00 Вечерние новости**
**18.50, 2.40** «На самом деле» [16+]
**19.50** «Пусть говорят» [16+]
**21.00 Время**
**21.35** «Футбол. Отборочный матч чемпионата Европы-2020. Сборная России - сборная Кипра»
**23.35** «Вечерний Ургант» [16+]
**0.05 Х/ф «О ЛЮБВИ»** [18+]

## 2 РОССИЯ 1

**5.00, 9.25** «Утро России»
**9.00, 11.00, 14.00, 20.00 Вести**
**9.55** «О самом главном» [12+]
**11.25, 14.25, 17.00, 20.45 Вести-Приволжье**
**11.45** «Судьба человека» [12+]
**12.50, 18.50** «60 минут» [12+]
**14.45** «Кто против?» [12+]
**17.25** «Андрей Малахов. Прямой эфир» [16+]
**21.00 Т/с** *«Ангелина»* [12+]
**0.30 Х/ф «БУДУЩЕЕ СОВЕРШЕННОЕ»** [12+]
**2.25 Т/с** *«Штрафбат»* [18+]

## 3 НТВ

**5.10, 3.10 Т/с** *«Адвокат»* [16+]
**6.00** «Утро. Самое лучшее» [16+]
**8.10** «Мальцева»
**9.00 Т/с** *«Мухтар. Новый след»* [16+]
**10.00, 13.00, 16.00, 19.00 Сегодня**
**10.20 Т/с** *«Морские дьяволы»* [16+]
**13.25** «Место встречи»
**16.30** «Чрезвычайное происшествие»
**17.00** «ДНК» [16+]
**18.10, 19.40 Т/с** *«Улицы разбитых фонарей-16»* [16+]
**21.00 Х/ф «ОТСТАВНИК-2»** [16+]
**23.00 Т/с** *«Бессонница»* [16+]
**1.00** «Место встречи» [16+]

## 4 РОССИЯ 24, ННТВ

**9.00** «Время новостей» [12+]
**9.20 Х/ф «КОДОВОЕ ИМЯ ДЖЕРОНИМО»** [16+]
**11.00, 12.00, 16.00** «Экспресс-новости» [12+]
**11.05** «Сборник мультфильмов» [0+]
**11.20 Х/ф «АРИФМЕТИКА ЛЮБВИ»** [0+]
**12.45** «Лубянка. Заключенный №35» [16+]
**13.25** «Патруль ННТВ» [16+]
**13.30** «Время новостей» + Интерактивный канал «День за днем»
**14.30 Х/ф «ВВЕРХ ТОРМАШКАМИ»** [12+]
**15.50** «Сделано в СССР. Дачный мир» [12+]
**16.20 Т/с** *«Жизнь и приключения Мишки Япончика»* [16+]
**17.15, 19.15** «Патруль ННТВ»
**17.30** «Время новостей»
**18.00 Т/с** *«Такси-2»* [12+]
**19.00** «Точка зрения ЛДПР» [12+]
**19.30, 21.05** «Вести–Приволжье»
**19.35** «Микрорайоны»
**19.45** «Университет строительства»
**19.55, 21.00** «Вести. Погода»
**20.00, 21.30** «Россия 24»
**21.15** «Вести. Интервью»

## 5 РЕН ТВ

**5.00, 14.00, 3.50** «Засекреченные списки» [16+]
**6.00, 11.00** «Документальный проект» [16+]
**7.00** «С бодрым утром!» [16+]
**8.30, 12.30, 16.30, 19.30, 23.00 Новости** [16+]
**9.00** «Военная тайна» [16+]
**12.00, 16.00, 19.00** «Информационная программа 112» [16+]
**13.00, 23.25** «Загадки человечества» [16+]
**17.00, 3.00** «Тайны Чапман» [16+]
**18.00, 2.10** «Самые шокирующие гипотезы» [16+]
**20.00 Х/ф «ДЕНЬ НЕЗАВИСИМОСТИ: ВОЗРОЖДЕНИЕ»** [12+]
**22.15** «Водить по-русски» [16+]
**0.30 Х/ф «ВАВИЛОН НАШЕЙ ЭРЫ»** [16+]

## 6 ВОЛГА

**6.00, 8.00, 12.50, 17.50, 20.20, 22.50 Экипаж**
**6.10, 8.10 Новости** [16+]
**6.20, 8.20** «Вадим Булавинов: прямой разговор» [16+]
**6.34, 8.34, 14.09, 17.45** «Телевизионная Биржа Труда» [16+]
**6.35** «Цивилизация» [16+]
**7.00, 0.50 Т/с** *«Дорога в пустоту»* [16+]
**8.35 Т/с** *«Дневник доктора Зайцевой»* [16+]
**10.30, 16.25** «Мосфильм». Фабрика советских грез» [16+]
**11.30, 13.04, 15.45, 17.30, 18.30, 23.30** «Герои «Волги» [16+]
**11.45, 18.45 Т/с** *«Военная разведка: Западный фронт»* [16+]
**13.19** «Телевизионная биржа труда» [16+]
**13.20, 0.05** «Кремль-9. Юрий Андропов. В лабиринте власти. Фильм 2» [0+]
**14.10 Х/ф «ЛЮБИМАЯ ЖЕНЩИНА МЕХАНИКА ГАВРИЛОВА»** [12+]
**16.00** «Декоративный огород» [12+]
**18.00, 20.30, 23.00 Новости**
**19.45** «Жилищная кампания» [16+]
**19.55** «Идеальное решение» [16+]
**21.00 Х/ф «ГОЛОСА БОЛЬШОЙ СТРАНЫ»** [6+]
**23.45** «Телекабинет врача» [16+]

## 7 ТНТ

**7.00, 5.40** «ТНТ. Best» [16+]
**9.00, 23.00** «Дом-2» [16+]
**11.30** «Бородина против Бузовой» [16+]
**12.30** «Дом-2. Спаси свою любовь» [16+]
**13.30, 20.00 Т/с** *«СашаТаня»* [16+]
**15.00 Т/с** *«Универ. Новая общага»* [16+]
**17.00 Т/с** *«Интерны»* [16+]
**21.00** «Импровизация. Дайджест» [16+]
**22.00** «Студия Союз» [16+]
**1.10** «Stand Up» [16+]
**3.00** «Открытый микрофон» [16+]

## 8 СТС

**6.00** «Ералаш» [0+]
**6.40** М/с «Да здравствует король Джулиан!» [6+]
**7.30** М/с «Три кота» [0+]
**7.45** М/с «Приключения Вуди и его друзей» [0+]
**8.30** М/с «Том и Джерри» [0+]
**9.00** «Уральские пельмени» [16+]
**10.10 Т/с** *«Улётный экипаж»* [16+]
**14.15 Х/ф «РЭД»** [16+]
**16.30 Х/ф «РЭД-2»** [12+]
**18.50 Х/ф «2 СТВОЛА»** [16+]
**21.00 Х/ф «МАКС ПЭЙН»** [16+]
**23.00** «Звёзды рулят» [16+]
**0.00 Т/с** *«Пока цветёт папоротник»* [16+]
**1.00 Х/ф «СМОТРИТЕ, КТО ЗАГОВОРИЛ»** [0+]
**2.40 Х/ф «СМОТРИТЕ, КТО ЗАГОВОРИЛ-2»** [0+]
**3.55 Х/ф «СМОТРИТЕ, КТО ЗАГОВОРИЛ-3»** [0+]
**5.20** «6 кадров» [16+]

## 9 ДОМАШНИЙ

**6.30, 6.20** «6 кадров» [16+]
**6.40** «Удачная покупка» [16+]
**6.50** «Королева красоты» [16+]
**7.50, 5.30** «По делам несовершеннолетних» [16+]
**8.50** «Давай разведёмся!» [16+]
**9.50, 4.45** «Тест на отцовство» [16+]
**10.50, 3.05** Д/с «Реальная мистика» [16+]
**12.50, 1.10** Д/с «Понять. Простить» [16+]
**15.10 Х/ф «РАНЕНОЕ СЕРДЦЕ»** [16+]
**18.00** «Кумиры 90-х» [16+]
**18.30** «Студия Р» [12+]
**19.00 Х/ф «СПИСОК ЖЕЛАНИЙ»** [16+]
**23.10, 0.30 Т/с** *«Дыши со мной»* [16+]
**0.00** «Кстати» [16+]

## 10 ПЯТЫЙ КАНАЛ

**5.00, 9.00, 13.00, 18.30, 3.15 Известия**
**5.20 Х/ф «ПОСЛЕДНИЙ ГЕРОЙ»** [16+]
**6.50, 9.25, 13.25 Т/с** *«Прощай, Макаров!»* [16+]
**19.00, 0.25 Т/с** *«След»* [16+]
**23.10 Т/с** *«Великолепная пятерка»* [16+]
**0.00 Известия. Итоговый выпуск**
**1.10, 3.25 Т/с** *«Детективы»* [16+]

## 11 РОССИЯ К

**6.30, 7.00, 7.30, 10.00, 15.00, 19.30, 23.30 Новости культуры 6.35** Д/с «Пешком...» **7.05** «Правила жизни» **7.35** «Театральная летопись» **8.05, 14.00** «Цвет времени» **8.25, 1.00 Х/ф «ФОТОГРАФИИ НА СТЕНЕ»** [12+] **10.15** «Наблюдатель» **11.10, 23.50** «XX век» **12.20** Д/ф «Дом на гульваре» **13.15** Д/ф «Две жизни. Наталья Макарова» **14.10, 20.05** Д/с «Неизвестная планета Земля» **15.10** «Эрмитаж» **15.40** «Белая студия» **16.25** «История искусства» **17.15, 2.30** «Жизнь замечательных идей» **17.45** «Золотые страницы Международного конкурса имени П.И. Чайковского» **19.45** «Главная роль» **20.50** «Спокойной ночи, малыши!» **21.05** «Искусственный отбор» **21.45** Д/с «Первые в мире» **22.00 Х/ф «ОДИНОКИМ ПРЕДОСТАВЛЯЕТСЯ ОБЩЕЖИТИЕ»** [12+]

## 12 ТВ 3

**6.00** Мультфильмы [0+] **9.20, 17.35** Д/с «Слепая» [16+] **11.00, 16.00** «Гадалка» [16+] **12.00** «Не ври мне» [12+] **15.00** «Мистические истории» [16+] **18.40 Т/с** *«Кости»* [12+] **21.15 Т/с** *«Гримм»* [16+] **23.00 Х/ф «ВЛАСТЕЛИН КОЛЕЦ: ВОЗВРАЩЕНИЕ КОРОЛЯ»** [12+] **3.15 Х/ф «ЧЕЛОВЕК С ЖЕЛЕЗНЫМИ КУЛАКАМИ»** [16+] **4.45 Т/с** *«Элементарно»* [16+]

## 13 ЧЕ

**6.00 Т/с** *«Солдаты-6»* [12+]
**6.50, 8.30** «Дорожные войны» [16+]
**8.00, 19.00** «Кстати» [16+]
**11.00** «Дорога» [16+]
**12.00** «Утилизатор» [12+]
**13.00** «Идеальный ужин» [16+]
**15.00,19.30 Т/с** *«Белыеволки-2»* [16+]
**18.30** «Полезно знать» [16+]
**21.00** «Решала» [16+]
**23.00** «Опасные связи» [18+]
**0.00** «+100500» [18+]
**1.00** «Дорожные войны. Лучшее» [16+]
**1.30 Т/с** *«Пятницкий. Глава третья»* [16+]

## 14 ТВ ЦЕНТР

**6.00** «Настроение»
**8.00** «Доктор И...» [16+]
**8.35 Х/ф «ЛЮДИ НА МОСТУ»** [12+]
**10.35** Д/ф «Василий Меркурьев. Пока бьется сердце» [12+]
**11.30, 14.30, 19.40, 22.00 События**
**11.50 Т/с** *«Инспектор Линли»* [16+]
**13.40** «Мой герой» [12+]
**14.50 Город новостей**
**15.05, 2.25 Т/с** *«Гранчестер»* [16+]
**16.55, 5.00** «Естественный отбор» [12+]
**17.45 Х/ф «МОЯ ЛЮБИМАЯ СВЕКРОВЬ»** [12+]
**20.00** «Петровка, 38» [16+]
**20.20** «Право голоса» [16+]
**22.30** «Осторожно, мошенники!» [16+]
**23.05** Д/ф «Тайные дети звёзд» [16+]
**0.00** События. 25-й час
**0.35 Т/с** *«Детективное агентство «Лунный свет»* [16+]
**4.15** Д/ф «Знаменитые соблазнители. Джек Николсон и его женщины» [12+]
**5.50** Д/ф «Вячеслав Тихонов. До последнего мгновения» [12+]

## 15 ЗВЕЗДА

**6.00** «Легенды музыки» [6+] **8.00, 13.00, 18.00, 21.50 Новости дня 8.40** Д/с «Война машин» [12+] **9.15, 10.05, 13.15, 14.05 Т/с** *«Цепь»* [16+] **10.00, 14.00 Военные новости 18.30** Д/с «История воздушного боя» [12+] **19.20** «Легенды армии» [12+] **20.05** Д/с «Улика из прошлого» [16+] **22.00** «Открытый эфир» [12+] **23.35** «Между тем» [12+] **0.05 Т/с** *«Тени исчезают в полдень»* [12+] **4.00 Х/ф «ЕЩЁ НЕ ВЕЧЕР»** [6+] **5.30** Д/с «Хроника Победы» [12+]

## 16 МАТЧ!

**6.00** Д/с «Вся правда про...» [12+] **6.30** Д/с «Капитаны» [12+] **7.00, 8.55, 11.30, 14.05, 16.10, 19.55 Новости 7.05, 11.35, 20.00, 23.40** «Все на Матч!» **9.00** «Играем за вас» [12+] **9.30** «Футбол. Чехия - Черногория. Чемпионат Европы-2020. Отборочный турнир» [0+] **12.05** «Футбол. Македония - Австрия. Чемпионат Европы-2020. Отборочный турнир» [0+] **14.10** «Футбол. Польша - Израиль. Чемпионат Европы-2020. Отборочный турнир» [0+] **16.15** Д/ф «Чемпионат мира по футболу FIFA в России» [12+] **17.50** «Волейбол. Россия - Корея. Лига наций. Женщины» **20.40** «Специальный репортаж» [12+] **21.00** «Все на футбол!» **21.40** «Футбол. Бельгия - Шотландия. Чемпионат Европы-2020. Отборочный турнир» **0.15** «Шахматы. Мировая серия «Армагеддон-2019» [0+] **2.45** «Футбол. Германия - Эстония. Чемпионат Европы-2020. Отборочный турнир» [0+] **4.45** Д/ф «Лев Яшин - номер один» [12+]


ПОДПИСКА-2019

# «Нижегородская правда» — газета для всей семьи

ДОРОГИЕ ДРУЗЬЯ!
Стартовала подписка на II полугодие 2019 года! Оформить её можно на Почте России или на сайте podpiska.pochta.ru. В следующем полугодии вы будете получать нашу газету каждую неделю, поэтому стоимость подписки немного поднялась.

*С любимыми не расставайтесь*

**«Нижегородская правда» — это:**

- **новости региона, политика и аналитика, консультации по вопросам ЖКХ, соцзащиты, пенсионного обеспечения, защиты ваших прав;**
- **реальный помощник в решении ваших проблем;**
- **знакомство с интересными людьми;**
- **доступная цена.**

**ВПЕРВЫЕ: СПЕЦПРЕДЛОЖЕНИЕ!**

Для тех, кто может забирать газету в день её выхода прямо в редакции, мы предлагаем подписку на II полугодие 2019 года по ещё более выгодным ценам *(см. таблицу)*.

**Подписаться можно по адресу: г. Н. Новгород, ул. Ульянова, д. 10а, 2 подъезд.**

| Наименование издания | Дни выхода | Подписной индекс | Стоимость подписки на II полугодие 2019 г. | Стоимость подписки на II полугодие 2019 г. для ветеранов ВОВ, инвалидов I и II групп | Стоимость подписки на II полугодие 2019 г. по спецпредложению (получение газеты в редакции) |
|---|---|---|---|---|---|
| «Нижегородская правда» с приложением «Голос ветерана» и телепрограммой **16+** | Среда | **П3530** | **318** руб. **30** коп. | **260** руб. **64** коп. | **120** руб. **00** коп. |
| «Нижегородская правда» – комплект из Деловой газеты с вкладкой «Официальный отдел» и толстушки с приложением «Голос ветерана» **16+** | Понедельник и среда | **П3539** | **595** руб. **02** коп. | **486** руб. **78** коп. | **360** руб. **00** коп. |
| «Нижегородский спорт» **16+** | Среда | **П3549** | **199** руб. **56** коп. | **163** руб. **26** коп. | **80** руб. **00** коп. |

* Оформить подписку на почте можно на любое количество месяцев.

«НИЖЕГОРОДСКУЮ ПРАВДУ» МОЖНО КУПИТЬ В ГАЗЕТНЫХ КИОСКАХ И НА ПОЧТЕ

# СРЕДА, 12 ИЮНЯ



### 1 ПЕРВЫЙ КАНАЛ

**6.00, 10.00, 12.00 Новости**
**6.10, 3.20** Д/с «Россия от края до края» [12+]
**7.00, 1.45 Х/ф «БЕЛОРУССКИЙ ВОКЗАЛ»** [0+]
**9.00, 10.15, 12.15** Д/с «Романовы» [12+]
**17.25 Х/ф «НЕСОКРУШИМЫЙ»** [12+]
**19.10 Х/ф «ИВАН ВАСИЛЬЕВИЧ МЕНЯЕТ ПРОФЕССИЮ»** [6+]
**21.00 Время**
**21.20 Х/ф «ВИКИНГ»** [12+]
**23.50** «Большой праздничный концерт. Александр Маршал, группа «Любэ», Григорий Лепс и другие» [12+]

### 2 РОССИЯ 1

**4.10 Х/ф «НЕПУТЁВАЯ НЕВЕСТКА»** [12+]
**7.45 Х/ф «ПРОЩЕ ПАРЕНОЙ РЕПЫ»** [12+]
**12.00** «Москва. Кремль. Церемония вручения Государственных премий Российской Федерации»
**13.00 Х/ф «КРЫМСКИЙ МОСТ. СДЕЛАНО С ЛЮБОВЬЮ!»** [12+]
**15.00** «Измайловский парк» [16+]
**17.00 Х/ф «ДЖЕНТЛЬМЕНЫ УДАЧИ»** [12+]
**19.00** «100ЯНОВ» [12+]
**20.00 Вести**
**20.30** «Большой праздничный концерт, посвящённый Дню России. Трансляция с Красной площади»
**22.20 Х/ф «БАЛКАНСКИЙ РУБЕЖ»** [16+]
**1.20 Х/ф «КАНДАГАР»** [16+]
**3.20 Х/ф «РЕШЕНИЕ О ЛИКВИДАЦИИ»** [12+]

### 3 НТВ

**4.50** «Спето в СССР» [12+]
**5.35 Х/ф «ОТСТАВНИК-2»** [16+]
**7.25, 8.20 Х/ф «КАЛИНА КРАСНАЯ»** [12+]
**8.00, 10.00, 16.00, 19.00 Сегодня**
**10.20, 16.20, 19.25 Х/ф «СМОТРИТЕЛЬ МАЯКА»** [16+]
**23.40 Х/ф «ОТСТАВНИК-3»** [16+]
**1.40 Х/ф «МОЙ ДОМ - МОЯ КРЕПОСТЬ»** [16+]
**3.30 Т/с** *«Адвокат»* [16+]

### 4 РОССИЯ 24, ННТВ

**9.00** «Время новостей» [12+]
**9.20 Х/ф «ЛЕТУЧИЙ ОТРЯД СКОТЛАНД-ЯРДА»** [16+]
**11.20 Х/ф «ВВЕРХ ТОРМАШКАМИ»** [12+]
**12.00, 15.00** «Экспресс-новости» [12+]
**12.50** «Лубянка. Операция «Бастион» [16+]
**13.30** «Умники и умницы» [6+]
**14.30, 23.10 Х/ф «ДАВАЙ ПОЖЕНИМСЯ»** [0+]
**16.00** «Сделано в СССР. Джаз» [12+]
**16.30 Т/с** *«Жизнь и приключения Мишки Япончика»* [16+]
**17.30** «Время новостей»
**18.00** «Бабий бунт Надежды Бабкиной» [12+]
**19.00** «Завтра Россия зависит от нас»
**21.00** «Вести. Погода»
**21.05** «Вести. Нижний Новгород»
**21.15** «День учителя»
**21.30** «Проект Доминик Джокер»
**22.00** «Выступление Ирины Дубцовой»
**22.50** «Лазерное шоу». Прямая трансляция с пл. Минина и Пожарского»
**23.00** «Праздничный салют»

### 5 РЕН ТВ

**5.00** «Засекреченные списки» [16+]
**7.00** М/ф «Алеша Попович и Тугарин Змей» [12+]
**8.30** М/ф «Добрыня Никитич и Змей Горыныч» [0+]
**9.40** М/ф «Илья Муромец и Соловей-Разбойник» [6+]
**11.10** М/ф «Три богатыря и Шамаханская царица» [12+]
**12.40** М/ф «Три богатыря на дальних берегах» [0+]
**14.00** М/ф «Три богатыря: Ход конем» [6+]
**15.30** М/ф «Три богатыря и Морской царь» [6+]
**17.00** М/ф «Три богатыря и принцесса Египта» [6+]
**18.20** М/ф «Три богатыря и Наследница престола» [6+]
**20.00** М/ф «Иван Царевич и Серый Волк» [0+]
**21.40** М/ф «Иван Царевич и Серый Волк-2» [0+]
**23.00** М/ф «Иван Царевич и Серый Волк-3» [6+]
**0.30 Т/с** *«Лето волков»* [16+]

### 6 ВОЛГА

**6.00** «Модный Нижний» [16+]
**6.20 Х/ф «АЙБОЛИТ-66»** [0+]
**8.10 Т/с** *«Один сундук на двоих»* [12+]
**11.55 Х/ф «ДВЕНАДЦАТЬ СТУЛЬЕВ»** [0+]
**17.40** «Герои «Волги» [16+]
**18.00, 20.30 Новости**
**18.25** «Юбилейный концерт Надежды Бабкиной и ансамбля «Русская песня» [16+]
**20.00** «Доброе дело» [16+]
**20.10** «Bellissimo» [16+]
**20.20** «Микрорайоны» [16+]
**20.55 Х/ф «ЦАРЬ»** [16+]
**22.40** «Цивилизация» [16+]
**23.00 Х/ф «ИМЯ ЕМУ ЛЕГИОН»** [12+]

### 7 ТНТ

**7.00, 5.40** «ТНТ. Best» [16+]
**9.00, 23.00** «Дом-2» [16+]
**11.30** «Бородина против Бузовой» [16+]
**12.30** «Дом-2. Спаси свою любовь» [16+]
**13.30** «Однажды в России» [16+]
**15.00 Т/с** *«Толя-робот»* [16+]
**1.10** «Stand Up» [16+]
**3.00** «Открытый микрофон» [16+]

### 8 СТС

**6.00** «Ералаш» [0+]
**6.40** М/с «Да здравствует король Джулиан!» [6+]
**7.30** М/с «Три кота» [0+]
**7.45** М/с «Приключения Вуди и его друзей» [0+]
**8.30** «Уральские пельмени» [16+]
**9.30 Х/ф «2 СТВОЛА»** [16+]
**11.40 Х/ф «МАКС ПЭЙН»** [16+]
**13.40 Х/ф «ТАКСИ»** [6+]
**15.25 Х/ф «ТАКСИ-2»** [12+]
**17.15 Х/ф «ТАКСИ-3»** [12+]
**18.55** М/ф «Фердинанд» [6+]
**21.00 Х/ф «ВЕДЬМИНА ГОРА»** [12+]
**23.00 Х/ф «ОЧЕНЬ ПЛОХИЕ МАМОЧКИ»** [18+]
**0.55 Х/ф «СМОТРИТЕ, КТО ЗАГОВОРИЛ-2»** [0+]
**2.25 Т/с** *«Улётный экипаж»* [16+]
**5.30** «6 кадров» [16+]

### 9 ДОМАШНИЙ

**6.30** «Удачная покупка» [16+]
**6.40, 0.40 Х/ф «ТАРИФ НА ЛЮБОВЬ»** [16+]
**8.15 Х/ф «УНЕСЁННЫЕ ВЕТРОМ»** [16+]
**12.45 Т/с** *«Скарлетт»* [16+]
**20.15 Х/ф «ЗА БОРТОМ»** [16+]
**22.35 Т/с** *«Дыши со мной»* [16+]
**2.15** Д/ф «Женщины со сверхспособностями» [16+]
**5.25** Д/с «Знать будущее. Жизнь после Ванги» [16+]
**6.15** «6 кадров» [16+]

### 10 ПЯТЫЙ КАНАЛ

**5.00** Д/ф «Мое родное. Квартира» [12+]
**5.40** Д/ф «Мое родное. Пионерия» [12+]
**6.20** Д/ф «Мое родное. Институт» [12+]
**6.55 Х/ф «РАЗРЕШИТЕ ТЕБЯ ПОЦЕЛОВАТЬ»** [16+]
**8.45 Х/ф «РАЗРЕШИТЕ ТЕБЯ ПОЦЕЛОВАТЬ... СНОВА»** [16+]
**10.55 Х/ф «РАЗРЕШИТЕ ТЕБЯ ПОЦЕЛОВАТЬ... НА СВАДЬБЕ»** [16+]
**12.45 Х/ф «РАЗРЕШИТЕ ТЕБЯ ПОЦЕЛОВАТЬ... ОТЕЦ НЕВЕСТЫ»** [16+]
**14.35 Х/ф «Я - АНГИНА!»** [12+]
**18.25 Т/с** *«Грозовые ворота»* [16+]
**22.20 Х/ф «МСТИТЕЛЬ»** [16+]
**2.00 Х/ф «НАЗАД В СССР»** [16+]

### 11 РОССИЯ К

**6.30** «Мультфильмы» **7.30 Х/ф «УДИВИТЕЛЬНЫЕ ПРИКЛЮЧЕНИЯ ДЕНИСА КОРАБЛЕВА»** [0+]
**9.40, 12.00, 13.10, 15.30** «Земля людей» **10.05** «Обыкновенный концерт с Эдуардом Эфировым»
**10.35 Х/ф «ОДИНОКИМ ПРЕДОСТАВЛЯЕТСЯ ОБЩЕЖИТИЕ»** [12+] **12.30** Д/ф «Алексей Львов. Рождение Гимна» **13.40** «Всероссийский фестиваль народного искусства «Танцуй и пой, моя Россия!» **16.00 Х/ф «ЗА ВИТРИНОЙ УНИВЕРМАГА»** [12+] **17.30** «Гала-концерт лауреатов конкурса «Щелкунчик» в Санкт-Петербурге» **19.05 Х/ф «Д'АРТАНЬЯН И ТРИ МУШКЕТЕРА»** [0+] **23.20** «Наших песен удивительная жизнь». Концерт бардовской песни в Государственном Кремлевском дворце»
**0.20 Х/ф «ПЕРВАЯ ПЕРЧАТКА»** [0+] **1.40** «Искатели» **2.30** М/ф «Мистер Пронька»

### 12 ТВ 3

**6.00, 5.45** Мультфильмы [0+]
**9.20** Д/ф «Слепая. Фильм о фильме» [12+] **9.55** Д/с «Слепая» [16+] **23.00 Х/ф «ИНОПЛАНЕТЯНИН»** [0+] **1.30 Х/ф «ЭКСКАЛИБУР»** [12+] **4.00** «Машина времени» [16+] **5.00** «Человек-невидимка» [12+]

### 13 ЧЕ

**6.00** «Улетное видео» [16+]
**6.15 Х/ф «ЗВЁЗДНЫЕ ВОЙНЫ. ЭПИЗОД 4 - НОВАЯ НАДЕЖДА»** [0+]
**8.30, 22.30 Х/ф «ЗВЁЗДНЫЕ ВОЙНЫ. ЭПИЗОД 5 - ИМПЕРИЯ НАНОСИТ ОТВЕТНЫЙ УДАР»** [6+]
**11.00, 1.15 Х/ф «ЗВЁЗДНЫЕ ВОЙНЫ. ЭПИЗОД 6 - ВОЗВРАЩЕНИЕ ДЖЕДАЯ»** [6+]
**13.45 Х/ф «ЗВЁЗДНЫЕ ВОЙНЫ. ЭПИЗОД 1 - СКРЫТАЯ УГРОЗА»** [0+]
**16.30 Х/ф «ЗВЁЗДНЫЕ ВОЙНЫ. ЭПИЗОД 2 - АТАКА КЛОНОВ»** [0+]
**19.30 Х/ф «ЗВЁЗДНЫЕ ВОЙНЫ. ЭПИЗОД 3 - МЕСТЬ СИТХОВ»** [12+]

### 14 ТВ ЦЕНТР

**6.40** «Молодости нашей нет конца». Концерт [6+]
**7.45 Х/ф «ФИНИСТ - ЯСНЫЙ СОКОЛ»** [0+]
**9.00** Д/ф «Юрий Никулин. Я не трус, но я боюсь!» [12+]
**9.50 Х/ф «НЕПОДДАЮЩИЕСЯ»** [6+]
**11.30, 14.30, 21.00 События**
**11.45** Д/ф «Михаил Задорнов. Когда смешно, тогда не страшно» [12+]
**12.45, 14.45 Х/ф «МОЯ ЗВЕЗДА»** [12+]
**16.50 Х/ф «ИСПРАВЛЕННОМУ ВЕРИТЬ»** [12+]
**21.15** «Приют комедиантов» [12+]
**23.10** Д/ф «Ильф и Петров. Тайны двенадцати стульев» [12+]
**0.00 Х/ф «12 СТУЛЬЕВ»** [0+]
**3.15** Д/с «Большое кино» [12+]
**3.45 Х/ф «ПЕРВЫЙ ЭШЕЛОН»** [12+]

### 15 ЗВЕЗДА

**6.00 Х/ф «ПЕРВЫЙ ТРОЛЛЕЙБУС»** [0+] **7.45, 9.25 Х/ф «МОРОЗКО»** [0+] **9.00, 13.00, 18.00 Новости дня 9.45 Х/ф «НЕУЛОВИМЫЕ МСТИТЕЛИ»** [6+] **11.20 Х/ф «НОВЫЕ ПРИКЛЮЧЕНИЯ НЕУЛОВИМЫХ»** [6+] **13.20, 18.25** Д/с «Мифы о России: вчера, сегодня, завтра» [12+] **20.40 Х/ф «ПОДДУБНЫЙ»** [6+] **23.05 Х/ф «КОРОНА РОССИЙСКОЙ ИМПЕРИИ, ИЛИ СНОВА НЕУЛОВИМЫЕ»** [6+] **1.55 Т/с** *«...И была война»* [16+] **4.25 Х/ф «ЦАРЕВИЧ ПРОША»** [0+]

### 16 МАТЧ!

**6.00** «Футбол. Исландия - Турция. Чемпионат Европы-2020. Отборочный турнир» [0+] **8.00** «Футбол. Италия - Босния и Герцеговина. Чемпионат Европы-2020. Отборочный турнир» [0+] **10.00, 12.10, 17.30, 19.55, 22.00 Новости 10.10** «Футбол. Россия - Кипр. Чемпионат Европы-2020. Отборочный турнир» [0+] **12.15, 17.35, 23.00** «Все на Матч!» **13.00** «Баскетбол. «Химки» - ЦСКА. Единая лига ВТБ. Финал» **15.25** «Конный спорт. Скачки на приз президента России» **17.50** «Волейбол. Россия - Болгария. Лига наций. Женщины» **20.00** «Шахматы. Мировая серия «Армагеддон-2019» **22.10** «Смешанные единоборства. Лучшие нокауты-2019. Специальный обзор» [16+] **22.40** «Специальный репортаж» [12+] **23.50 Х/ф «АНДЕРДОГ»** [16+] **1.30** «Футбол. Чемпионат Европы-2020. Отборочный турнир» [0+] **5.30** «Команда мечты» [12+]

МАШИНОСТРОИТЕЛЬНЫЙ ЗАВОД – ДЕТЯМ

# «Царские» ворота для юных технарей

***Яркий праздник для детишек Московского района Нижнего Новгорода провели в День защиты детей Нижегородский завод 70-летия Победы и Нижегородский машиностроительный завод. Именно в этот день, 1 июня, единственный раз в году открываются «Царские» ворота Нижегородского машиностроительного завода, чтобы пропустить горожан на внутреннюю территорию. А начинается праздник с фестиваля детского технического творчества в корпоративном учебном центре.***

**Алина МАЛИНИНА**

Программа научных мастер-классов для ребятишек от 6 до 12 лет поражает даже взрослых. Заставить кусочки яблока вырабатывать электричество. Создать из химических реактивов полимерного червячка, а из зубочисток и мыльной пены – четырёхмерные геометрические фигуры. И даже «оживить» сделанную своими руками мультяшную игрушку, освоив азы мультипликации. 250 мальчиков и девочек увлечённо творили в классах корпоративного учебного центра настоящие чудеса.

– Такие мастер-классы – одна из ступеней профориентационной работы нашего предприятия, – говорит руководитель корпоративного учебного центра Ольга Афанасьева. – В этом году их 13, и все они позволяют детям в игровой форме получить представление о сложных направлениях современного производства. Кстати, для детей наших сотрудников в рамках профориентационной работы у нас уже три года проводятся занятия по робототехнике и программированию.

Один из самых необычных мастер-классов на фестивале – рисование 3D-ручкой объёмных предметов. Ребятня увлечённо обводит чудо-ручкой напечатанный на бумаге контур очков, расплавленная полимерная леска моментально застывает, и получается игрушечная пластиковая оправа. Такой мастер-класс, по словам Ольги Афанасьевой, развивает не только мелкую моторику, но и объёмное, и пространственное мышление, что необходимо для работы на высокотехнологичном производстве.

Изюминка детского технического фестиваля в этом году – работа на настоящем станке с числовым программным управлением. Под руководством преподавателя учебного центра Александра Купцова юные гости завода вытачивают себе на память по металлическому брелоку, задав нужные технологические параметры на сенсорной панели оборудования.

После технических опытов будущие наладчики и программисты вместе с родителями, бабушками и дедушками отправились на праздник, отмечавшийся на территории завода. Бесплатные надувные батуты, катание на пони и лошадях, сухой бассейн, исторический квест отряда Юнармии, созданного из числа детей сотрудников завода в этом году, – и это далеко неполный перечень детских интерактивных площадок. А на главной сцене фестиваля вручили награды многодетным семьям двух заводов и детям, добившимся успехов на районном и городском уровнях.

### 1 ПЕРВЫЙ КАНАЛ

**5.00** «Доброе утро»
**9.00, 12.00, 15.00, 3.00 Новости**
**9.25** «Сегодня 13 июня. День начинается» [6+]
**9.55, 2.35, 3.05** «Модный приговор» [6+]
**10.55** «Жить здорово!» [16+]
**12.15, 17.00, 18.25** Время покажет [16+]
**15.15, 4.10** «Давай поженимся!» [16+]
**16.00, 3.30** «Мужское / Женское» [16+]
**18.00 Вечерние новости**
**18.50, 1.40** «На самом деле» [16+]
**19.50** «Пусть говорят» [16+]
**21.00 Время**
**21.30 Т/с** *«Свадьбы и разводы»* [16+]
**23.30** «Вечерний Ургант» [16+]
**0.00 Х/ф «НОЧЬ В МУЗЕЕ: СЕКРЕТ ГРОБНИЦЫ»** [12+]

### 2 РОССИЯ 1

**5.00, 9.25** «Утро России»
**9.00, 11.00, 20.00 Вести**
**9.55** «О самом главном» [12+]
**11.25, 17.00, 20.45 Вести-Приволжье**
**11.45** «Юмор! Юмор! Юмор!!!» [16+]
**14.00 Х/ф «ДЖЕНТЛЬМЕНЫ УДАЧИ»** [12+]
**15.50, 17.25** «60 минут» [12+]
**18.30** «Андрей Малахов. Прямой эфир» [16+]
**21.00 Х/ф «ПРОТИВОСТОЯНИЕ»** [12+]
**1.05 Х/ф «WEEKEND (УИК-ЭНД)»** [16+]
**2.50** Д/ф «Станислав Говорухин. Монологи кинорежиссёра» [12+]

### 3 НТВ

**5.10, 3.30 Т/с** *«Адвокат»* [16+]
**6.00** «Утро. Самое лучшее» [16+]
**8.10** «Мальцева»
**9.00 Т/с** *«Мухтар. Новый след»* [16+]
**10.00, 13.00, 16.00, 19.00, 0.00 Сегодня**
**10.20 Т/с** *«Морские дьяволы»* [16+]
**13.25** «Место встречи»
**16.30** «Чрезвычайное происшествие»
**17.00** «ДНК» [16+]
**18.10, 19.40 Т/с** *«Улицы разбитых фонарей-16»* [16+]
**20.50 Х/ф «ОТСТАВНИК. ОДИН ЗА ВСЕХ»** [16+]
**23.00 Т/с** *«Бессонница»* [16+]
**0.10** «Захар Прилепин. Уроки русского» [12+]
**0.45** «Место встречи» [16+]
**3.05 Т/с** *«Подозреваются все»* [16+]

### 4 РОССИЯ 24, НТВ

**6.00, 9.00** «Время новостей» [12+]
**6.10, 11.05** «Сборник мультфильмов» [0+]
**7.00** «Сад и огород» [12+]
**7.30** «О чем молчит женщина» [16+]
**8.15** «Сделано в СССР. Фарфор» [12+]
**8.45, 13.25** «Патруль ННТВ» [16+]
**9.20** «История императорских обществ» [16+]
**10.05** «Бабий бунт Надежды Бабкиной» [12+]
**11.00, 12.00, 16.00** «Экспресс-новости» [12+]
**11.20 Х/ф «ДАВАЙ ПОЖЕНИМСЯ»** [0+]
**12.45** «Лубянка. С клеймом иуды» [16+]
**13.30** «Время новостей» + Интерактивный канал «День за днем»
**14.30 Х/ф «ВОТ ТАКИЕ ЧУДЕСА»** [0+]
**15.45** «Сделано в СССР. Фарфор » [12+]
**16.20 Т/с** *«Жизнь и приключения Мишки Япончика»* [16+]
**17.15, 19.15** «Патруль ННТВ»
**17.30** «Время новостей»
**18.00 Т/с** *«Такси-2»* [12+]
**18.30** «Уличный гипноз» [16+]
**19.00** «Мировые новости» [12+]
**19.30, 21.05** «Вести–Приволжье»
**19.35, 21.15** «Вести. Интервью»
**19.45** «PROводник»
**19.55, 21.00** «Вести. Погода»
**20.00, 21.30** «Россия 24»

### 5 РЕН ТВ

**5.00 Т/с** *«Лето волков»* [16+]
**6.00, 11.00** «Документальный проект» [16+]
**7.00** «С бодрым утром!» [16+]
**8.30, 12.30, 16.30, 19.30, 23.00 Новости** [16+]
**9.00, 4.30** «Территория заблуждений» [16+]
**12.00, 16.00, 19.00** «Информационная программа 112» [16+]
**13.00, 23.25** «Загадки человечества» [16+]
**14.00** «Засекреченные списки» [16+]
**17.00, 3.00** «Тайны Чапман» [16+]
**18.00, 2.15** «Самые шокирующие гипотезы» [16+]
**20.00 Х/ф «ШТУРМ БЕЛОГО ДОМА»** [16+]
**22.30** «Смотреть всем!» [16+]
**0.30 Х/ф «ГЛАЗА ЗМЕИ»** [16+]

### 6 ВОЛГА

**6.00, 7.55** «Медицинская правда» [16+]
**6.20, 8.20, 11.30, 13.05, 15.50, 17.30** «Герои «Волги» [16+]
**6.34, 8.34, 13.04, 14.19, 17.45** «Телевизионная Биржа Труда» [16+]
**6.35** «Доброе дело» [16+]
**6.45** «Жилищная кампания» [16+]
**7.00, 0.45 Т/с** *«Дорога в пустоту»* [16+]
**8.35 Т/с** *«Дневник доктора Зайцевой»* [16+]
**10.35** «Мосфильм». Фабрика сонетских грез» [16+]
**11.45, 18.45 Т/с** *«Военная разведка: Западный фронт»* [16+]
**12.50, 17.50, 20.20, 22.50 Экипаж**
**13.20** «Тайны века. Неопубликованная жизнь» [16+]
**14.20 Х/ф «ЦАРЬ»** [16+]
**16.05** «Декоративный огород» [12+]
**16.35** «Робер Оссейн. Жестокий романтик» [16+]
**18.00, 20.30, 23.00 Новости**
**18.30, 23.30** «Программа партии» [16+]
**19.55** «Телекабинет врача» [16+]
**21.00 Х/ф «ГАРАЖ»** [0+]
**23.45** «Тайны века. Чехов. Неопубликованная жизнь» [16+]

### 7 ТНТ

**7.00, 6.05** «ТНТ. Best» [16+]
**9.00, 23.00** «Дом-2» [16+]
**11.30** «Бородина против Бузовой» [16+]
**12.30** «Дом-2. Спаси свою любовь» [16+]
**13.30, 20.00 Т/с** *«СашаТаня»* [16+]
**15.00 Т/с** *«Универ. Новая общага»* [16+]
**17.00 Т/с** *«Интерны»* [16+]
**21.00** «Студия Союз» [16+]
**22.00** «Импровизация» [16+]
**1.10** «Stand Up» [16+]
**3.00** «ТНТ-Club» [16+]
**3.05** «Открытый микрофон» [16+]

### 8 СТС

**6.00** «Ералаш» [0+]
**6.40** М/с «Да здравствует король Джулиан!» [6+]
**7.30** М/с «Три кота» [0+]
**7.45** М/с «Приключения Вуди и его друзей» [0+]
**8.30** М/с «Том и Джерри» [0+]
**9.00** «Уральские пельмени» [16+]
**10.00, 3.05 Т/с** *«Улётный экипаж»* [16+]
**13.05 Х/ф «ТАКСИ»** [6+]
**14.55 Х/ф «ТАКСИ-2»** [12+]
**16.40 Х/ф «ТАКСИ-3»** [12+]
**18.25 Х/ф «ДЖЕК РИЧЕР»** [16+]
**21.00 Х/ф «ДЖЕК РИЧЕР-2. НИКОГДА НЕ ВОЗВРАЩАЙСЯ»** [16+]
**23.30** «Дело было вечером» [16+]
**0.25 Т/с** *«Пока цветёт папоротник»* [16+]
**1.30 Х/ф «СМОТРИТЕ, КТО ЗАГОВОРИЛ-3»** [0+]
**5.20** «6 кадров» [16+]

### 9 ДОМАШНИЙ

**6.30** «Удачная покупка» [16+]
**6.40** «Королева красоты» [16+]
**7.40, 5.40** «По делам несовершеннолетних» [16+]
**8.40** «Давай разведёмся!» [16+]
**9.40, 4.50** «Тест на отцовство» [16+]
**10.40, 3.15** Д/с «Реальная мистика» [16+]
**12.35, 1.15** Д/с «Понять. Простить» [16+]
**14.55 Х/ф «СПИСОК ЖЕЛАНИЙ»** [16+]
**18.00** «Кумиры 90-х» [16+]
**18.30** «Полезно знать» [12+]
**19.00 Х/ф «ТОТ, КТО РЯДОМ»** [16+]
**23.15, 0.30 Т/с** *«Дыши со мной»* [16+]
**0.00** «Кстати» [16+]

### 10 ПЯТЫЙ КАНАЛ

**5.00, 9.00, 13.00, 18.30, 3.25 Известия**
**5.20 Х/ф «Я - АНГИНА!»** [12+]
**8.35, 9.25 Х/ф «НОЛЬ - СЕДЬМОЙ» МЕНЯЕТ КУРС»** [16+]
**10.45, 13.25 Х/ф «МСТИТЕЛЬ»** [16+]
**14.40 Т/с** *«Грозовые ворота»* [16+]
**19.00, 0.25 Т/с** *«След»* [16+]
**23.10 Т/с** *«Великолепная пятерка»* [16+]
**0.00 Известия. Итоговый выпуск**
**1.10, 3.30 Т/с** *«Детективы»* [16+]

### 11 РОССИЯ К

**6.30, 7.00, 7.30, 10.00, 15.00, 19.30, 23.30 Новости культуры**
**6.35** Д/с «Пешком...» **7.05** «Правила жизни» **7.35** «Театральная летопись» **8.05** Д/ф «Мой дом - моя слабость» **8.50, 21.40 Х/ф «В ПОИСКАХ КАПИТАНА ГРАНТА»** [0+] **10.15 Х/ф «Д'АРТАНЬЯН И ТРИ МУШКЕТЕРА»** [0+] **13.15** Д/ф «Ежедневный урок» **13.55, 17.25** Д/с «Первые в мире» **14.10** Д/с «Неизвестная планета Земля» **15.10** Д/с «Пряничный домик» **15.40** «2 Верник 2» **16.25** «История искусства» **17.45** «Золотые страницы Международного конкурса имени П.И. Чайковского» **19.45** «Главная роль» **20.00** Д/ф «Миссия полета к Солнцу» **20.45** «Спокойной ночи, малыши!» **21.00** «Больше, чем любовь» **22.45** Д/ф «Путешествие из Дома на набережной» **23.50 Х/ф «ЗА ВИТРИНОЙ УНИВЕРМАГА»** [12+] **1.20** Д/ф «Выходят на арену силачи! Евгений Сандов и Юрий Власов» **2.00** Д/ф «Кто придумал ксерокс?» **2.45** «Цвет времени»

### 12 ТВ 3

**6.00** Мультфильмы [0+] **9.20, 17.35** Д/с «Слепая» [16+] **11.00, 16.00** «Гадалка» [16+] **12.00** «Не ври мне» [12+] **15.00** «Мистические истории» [16+] **18.40 Т/с** *«Кости»* [12+] **21.15 Т/с** *«Гримм»* [16+] **23.00 Х/ф «ДЬЯВОЛ»** [16+] **0.45 Х/ф «СТРАЖ»** [16+] **2.45 Х/ф «ОБЕЗЬЯНЬЯ ЛАПА»** [16+] **4.15** Д/с «Тайные знаки» [12+]

### 13 ЧЕ

**6.00 Т/с** *«Солдаты-6»* [12+]
**6.50, 8.30** «Дорожные войны» [16+]
**8.00, 19.00** «Кстати» [16+]
**11.00** «Дорога» [16+]
**12.00** «Утилизатор» [12+]
**13.00** «Идеальный ужин» [16+]
**15.00, 19.30 Т/с** *«Синдром шахматиста»* [16+]
**18.30** «Семеро с ложкой» [16+]
**21.00** «Решала» [16+]
**23.00** «Опасные связи» [18+]
**0.00** «+100500» [18+]
**1.00** «Дорожные войны. Лучшее» [16+]

### 14 ТВ ЦЕНТР

**6.00** «Настроение»
**8.10 Х/ф «СВОДНЫЕ СЕСТРЫ»** [12+]
**10.20** Д/ф «Жанна Прохоренко. Баллада о любви» [12+]
**11.30, 14.30, 19.40, 22.00 События**
**11.50 Т/с** *«Инспектор Линли»* [16+]
**13.40** «Мой герой» [12+]
**14.50 Город новостей**
**15.05, 2.25 Т/с** *«Гранчестер»* [16+]
**16.55, 5.05** «Естественный отбор» [12+]
**17.50 Х/ф «СЕКРЕТ НЕПРИСТУПНОЙ КРАСАВИЦЫ»** [12+]
**20.00** «Петровка, 38» [16+]
**20.20** «Право голоса» [16+]
**22.30** «Вся правда» [16+]
**23.05** Д/ф «Актерские драмы. Не своим голосом» [12+]
**0.00** События. 25-й час
**0.35 Т/с** *«Детективное агентство «Лунный свет»* [16+]
**4.20** Д/ф «Знаменитые соблазнители. Шон Коннери» [12+]

### 15 ЗВЕЗДА

**6.00** «Последний день» [12+] **8.00, 13.00, 18.00, 21.50 Новости дня**
**8.20** Д/с «Сделано в СССР» [6+]
**8.45** Д/с «Война машин» [12+]
**9.25, 10.05, 13.15, 14.05 Т/с** *«Эшелон»* [16+] **10.00, 14.00 Военные новости 18.30** Д/ф «Разведка боем. Секретное оружие Виктора Леонова» [12+]
**19.20** «Легенды космоса» [6+]
**20.05** «Код доступа» [12+] **22.00** «Открытый эфир» [12+] **23.35** «Между тем» [12+] **0.05 Х/ф «ГЛАВНЫЙ»** [6+] **2.20 Х/ф «РУСЬ ИЗНАЧАЛЬНАЯ»** [12+] **4.50** Д/ф «Превосходство Шипунова» [6+]

### 16 МАТЧ!

**6.00** Д/с «Вся правда про...» [12+]
**6.30** «Инсайдеры» [12+] **7.00, 8.55, 10.55, 12.35, 13.20, 15.25, 19.00 Новости 7.05, 11.00, 15.30, 19.05, 0.10** «Все на Матч!» **9.00, 4.05 Х/ф «ЧЕМПИОНЫ. БЫСТРЕЕ. ВЫШЕ. СИЛЬНЕЕ»** [6+] **11.45, 3.10** Д/ф «Джошуа против Кличко. Возвращение на Уэмбли» [16+] **12.40** «Специальный репортаж» [12+] **13.25** «Волейбол. Лига наций» [0+] **16.30** «Смешанные единоборства» [16+] **18.30** «Смешанные единоборства. Лучшие нокауты-2019. Специальный обзор» [16+] **20.00** «Шахматы. Мировая серия «Армагеддон-2019» **20.50** «Волейбол. Россия - Италия. Лига наций. Женщины» **22.55** «Шахматы. Мировая серия «Армагеддон-2019» [0+] **0.55 Х/ф «ПОЛИЦЕЙСКАЯ ИСТОРИЯ-2»** [12+]

ПОЖАРНАЯ ТРЕВОГА

# Маленький мальчик нашёл коробок...

***Дым из окна квартиры по улице Бринского в Нижнем Новгороде был виден издалека. Горел балкон, пламя стало распространяться по комнате. И в это время в квартире был ребёнок. Один. Он решил поиграть со спичками...***

**Юлия ПОЛЯКОВА**

Пожарные спасли мальчика. С ожогами его доставили в больницу. И это, увы, не единственный случай, когда дети, оставшись дома одни, решают поиграть с огнём.

– Бывают случаи, когда взрослые ввиду разных обстоятельств вынуждены оставлять детей на какое-то время без надзора. Но нельзя быть уверенными, что, оставшись один, ребёнок не решится поиграть коробочкой спичек, не захочет поджечь бумагу, не устроит костёр, который однажды видел в лесу, – комментируют в отделе надзорной деятельности и профилактической работы по Нижнему Новгороду (по Нижегородскому району).

Особенно опасно, говорят специалисты, если дети остаются в запертых квартирах или комнатах. В случае пожара они не смогут выйти из опасного помещения!

Нередко ради развлечения дети пускают с крыш домов и балконов горящие самолётики, поджигают почтовые ящики, обшивки дверей квартир, бросают в подъезды зажжённые дымовые шашки. Они не думают, к каким последствиям могут привести такие «развлечения». Объяснить им это – задача взрослых.

В отделе надзорной деятельности и профилактической работы по Нижнему Новгороду (по Нижегородскому району) рассказали, как предотвратить несчастья от огня:

– рассказывайте детям о пожаробезопасном поведении;

– будьте примером во всех ситуациях, связанных с соблюдением правил пожарной безопасности;

– не оставляйте спички, зажигалки в доступном для детей месте;

– не поручайте детям разжигать печи, газовые плиты, самостоятельно включать электробытовые приборы;

– следите, чтобы дети не разжигали костры;

– не оставляйте малолетних детей без присмотра взрослых;

– организуйте ребёнку интересный досуг.

А ещё необходимо научить ребёнка правильно вести себя при пожаре: при обнаружении пожара или признака горения (задымления, повышенной температуры, запаха гари и т. п.) ребёнок любого возраста должен немедленно покинуть помещение и сообщить о пожаре взрослым или в пожарную охрану по телефонам «01», «112», «101».

Как говорится, запретный плод сладок, поэтому полезнее объяснить ещё раз ребёнку о подстерегающей его опасности, таящейся в коробке спичек, зажигалке, чем просто сказать: «Нельзя!»

Только большой заботой о наших детях мы сможем предупредить пожары от детской шалости с огнём, сохранить свой дом, имущество и самое дорогое – жизнь ребёнка.

# Голос Ветерана

5 июня — 12 июня 2019 года № 22 (891)

УЧРЕДИТЕЛЬ – ПРАВИТЕЛЬСТВО НИЖЕГОРОДСКОЙ ОБЛАСТИ



«ЭСТАФЕТА ПОБЕДЫ» ИДЁТ ПО РЕГИОНУ

2 стр.


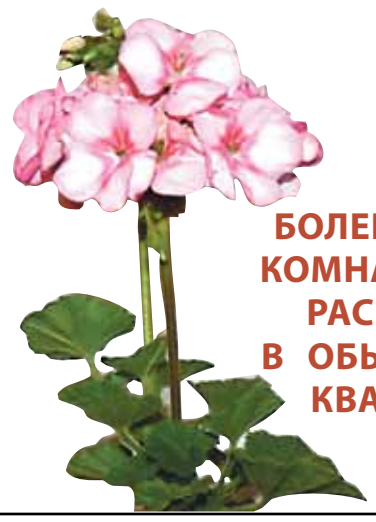


БОЛЕЕ 1000 КОМНАТНЫХ РАСТЕНИЙ В ОБЫЧНОЙ КВАРТИРЕ

3 стр.


ИНТЕРЕСНАЯ ЛИЧНОСТЬ

***Наверняка в каждом районном Совете ветеранов есть человек, появление которого тут же вызывает оживление. Начинается какое-то движение, сыплются шутки, на лицах людей появляются улыбки. Человек-энергия, душа компании, вечный двигатель – в Починковском Совете ветеранов это Павел Иванович РЕЗОНОВ.***

**Елена ВЛАСОВА**

• В дартс и городках Павел Резонов (в центре) ещё и молодым фору даст!

Фото из архива Совета ветеранов Починковского района

# Дартс или баян?

## ОДИН ИЗ ЛИДЕРОВ ПОЧИНКОВСКИХ ПЕНСИОНЕРОВ НИКАК НЕ МОЖЕТ ВЫБРАТЬ МЕЖДУ СПОРТОМ И МУЗЫКОЙ

### СПОРТИВНЫЙ ХИТ-ПАРАД

– Он у нас возглавляет все районные команды, – хвалит пенсионера **председатель Совета ветеранов Починковского района Вячеслав Громов**. – Спортивные соревнования – всех вперёд ведёт Павел Иванович, компьютерное многоборье – опять Резонов всех организует, КВПэн – вновь он в первых рядах!

– Да я-то что, – улыбается Павел Иванович. – Кто у нас спортсмен, так это Вячеслав Викторович – на спартакиаде пенсионеров в Ардатовском районе отжался больше всех – 89 раз! Я ему кричу: «Слава, давай ещё разок!» Но не получилось.

– Тяжело становится после 60-го раза, – рассказывает Громов. – Но благодаря постоянным тренировкам можно достичь любых результатов. Я каждый день качаюсь в ФОКе, постоянно занимаюсь дома. Утром встал – 40 раз отжался, часа два прошло – ещё 40 раз. Так 200 раз в течение дня и набегает.

В отличие от Вячеслава Викторовича с его гирями, штангами и прочим «железом», спортивные предпочтения Павла Ивановича Резонова лежат в первую очередь в сфере игровых видов спорта.

– Люблю волейбол, – говорит он. – Раньше мы своей починковской командой постоянно занимали призовые места на разных соревнованиях. В футбол играл, но по нему, правда, у нас были более скромные успехи.

Сегодня на первые позиции в личном спортивном хит-параде Резонова выходят ещё дартс и городки.

– Вот посмотрите, – демонстрирует десятки снимков **руководитель Починковского отделения Всероссийского общества инвалидов Римма Никитична Дьякова**. – Вот Павел Иванович на пьедестале, как раз занял 1-е место по дартс. Здесь он на Дне физкультурника. Это наши районные соревнования по городкам, а тут – спартакиада пенсионеров в Ардатове.

> Починковские пенсионеры постоянно занимаются в местном ФОКе «Урожай», из отдалённых сёл и деревень в спортивный комплекс людей доставляет автобус.

– На спартакиаде мы выиграли соревнования по ГТО, – гордится земляками Резонов. – Причём в ГТО нам нет равных уже третий год подряд. В командном зачёте показали седьмой результат. В прошлом году были десятыми. Прогресс налицо, и это не может не радовать! Правильно сказал Вячеслав Викторович, что с помощью тренировок можно достичь любых результатов. Мы с супругой Татьяной пока научились нормально в дартс играть, дома все стены дротиками искололи, – смеётся наш герой.

### ДЛЯ ЛЮДЕЙ И ДЛЯ ДУШИ

В движении, физической активности, тренировках, спортивных занятиях Павел Иванович со школьной скамьи. А вот в музыке он... с трёх лет.

– Да, с этого возраста играю на русской гармошке, – рассказывает пенсионер. – Я родом из Ильинска, живу там и сейчас, так вот в детстве надо мной там все умилялись: из-за гармони-то не видать, а он играет! Когда подрос, окончил Борское культпросветучилище по классу баяна, со временем освоил и хромку. А в армии даже на трубе играл.

Он исполнит любую мелодию, споёт любую песню.

– К разным праздникам мы делаем целые концерты, – рассказывает Павел Иванович. – Римма Никитична вместе с нашим музыкальным руководителем Анатолием Петровичем Юрасовым подбирают репертуар: тебе Павел такую песню, супруге твоей Татьяне – эту. У нас отличный хор. Так мы, пенсионеры, запросто можем концерт часа на полтора сделать. Сейчас готовимся в Дню памяти и скорби – 22 июня в Починках в нашем исполнении прозвучат песни «На Мамаевом кургане тишина», «Журавли», «Малиновый звон» и многие другие произведения, посвящённые Великой Отечественной войне.

А иногда по вечерам он поёт просто так, для души – соло, в дуэте с супругой. А сколько частушек знает Павел Иванович!

### РАДОСТЬ ОБЩЕНИЯ

– Мне 77 лет, и, признаюсь честно, не могу решить, что я больше люблю – спорт или музыку, – улыбается пенсионер. – Жизни своей без этих составляющих просто не представляю.

Как и без самых близких людей.

– Когда к нам приезжают дочка с зятем, их дети – два наших внука, три правнука, супруга Татьяна от плиты не отходит. А я в это время с моими вьетнамцами-кубинцами (это я так в шутку ребятишек называю) на участке вожусь, как-никак 50 соток. Спасибо, мотоблок во многом выручает. Зато по осени картошка, капуста, морковка, лучок – всё своё.

Младшее поколение указания отца и деда по поводу земледельческих работ выполняет: всё-таки у того не только Борское культпросветучилище за плечами, но и сельхозинститут.

– Я всегда работал с людьми – был и в комсомоле, и в партии, – говорит Резонов. – Для меня общение имеет огромное значение. Мне кажется, закрой меня одного в четырёх стенах, я с ума сойду. Поэтому счастлив, что есть возможность быть рядом со своими земляками, среди которых масса замечательных, интересных людей.

КАК ЖИВЁШЬ, ШАХУНЬЯ?

## СОХРАНИМ ЗДОРОВЬЕ ГЛАЗ

***Более 200 жителей Шахуньи получили бесплатные консультации высококвалифицированных врачей-офтальмологов нижегородской клиники Visus-1 в рамках проекта Нижегородского регионального отделения Союза пенсионеров России «Здоровый взгляд».***

**Марина ИВАНОВА**

Осмотр у врача-офтальмолога, затем приём у глазного хирурга, и сразу же – предварительные рекомендации от специалистов.

– Благодаря министерству здравоохранения Нижегородской области у нашей клиники есть квота. Это означает, что мы можем проводить бесплатные операции по полису ОМС, – отметил учредитель международной клинической больницы имени Филоненко (Visus-1) Йожеф Сабо.

По итогам осмотра более 20 жителей Шахуньи получили направление на бесплатную операцию в клинику Visus-1. Глава местного самоуправления городского округа город Шахунья Нижегородской области Роман Кошелев выразил надежду, что сотрудничество в данном направлении продолжится:

– К сожалению, не у каждого жителя нашего округа есть возможность съездить на обследование в Нижний Новгород и уж тем более оплатить операцию на глаза. Сегодня благодаря проекту «Здоровый взгляд» такая возможность появилась у 26 человек, и, я надеюсь, это не последний визит нижегородских врачей-офтальмологов в Шахунью.

## ХОРОШИЕ СОСЕДИ, СЧАСТЛИВЫЕ ДРУЗЬЯ

***Ежегодно во всём мире в конце мая празднуется День соседей. Этот тёплый, добрый праздник отметили и в Шахунье. И стар и млад собрались на дворовой площадке дома № 59 по улице Комсомольской.***

И повод для торжества нашёлся подходящий – 10-летие ТСЖ «Прогресс». Жители в нём очень активные. В прошлом году они успешно участвовали в федеральной программе по формированию комфортной городской среды и на деньги, полученные под свои проекты, смогли благоустроить двор и построить детскую площадку.

Глава местного самоуправления Роман Кошелев поблагодарил жителей дома за активную жизненную позицию и поддержку местных инициатив. Самые активные жильцы получили благодарственные письма и подарки.

Ну а после официальной части началось настоящее раздолье для детворы. Волонтёры Шахунского отделения «Волонтёры Победы» провели для мальчишек и девчонок «Весёлые старты».

**Нижегородский Совет ветеранов с прискорбием извещает, что на 73-м году ушла из жизни почётный председатель Воротынского районного Совета ветеранов**

**ТРУСОВА**
**Людмила Николаевна,**
**и выражает глубокие соболезнования родным и близким.**

ПОКЛОНИМСЯ ВЕЛИКИМ ТЕМ ГОДАМ

# В ВЫКСЕ ПРИНЯЛИ «Эстафету Победы»

## ВЕТЕРАНЫ ВСПОМИНАЛИ СОБЫТИЯ ВЫБОРГСКО-ПЕТРОЗАВОДСКОЙ ОПЕРАЦИИ

***В середине января в Нижегородской области стартовала акция «Эстафета Победы». Она посвящена 10 сталинским ударам, нанесённым Красной армией фашистским захватчикам в 1944 году. Мероприятия, посвящённые Ленинградско-Новгородской, Днепровско-Карпатской, Корсунь-Шевченской и Крымской военным операциям, уже состоялись в Нижнем Новгороде, Лыскове и Арзамасе. В вот в конце мая «Эстафета Победы» пришла в Выксу.***

Татьяна МАКРАКОВА

• Для юных выксунцев участие в таком мероприятии – большая честь.

Фото предоставлено Советом ветеранов Выксы

«Поклонимся великим тем годам» – слова известной песни стали лейтмотивом мероприятия, которое состоялось во Дворце культуры имени Лепсе. В торжестве приняли участие ветераны из Нижнего Новгорода, Павлова, Дивеева, Навашина, Вознесенска, Выксы, а также представители Совета депутатов городского округа, администрации и Выксунского металлургического завода. «Эстафета Победы» в Выксе была посвящена четвёртому сталинскому удару – Выборгско-Петрозаводской операции. Особой почести удостоились участники Великой Отечественной войны.

До недавнего времени о 10 сталинских ударах было мало кому известно. Но цифры говорят сами за себя: за 1944 год наши войска разгромили 136 дивизий противника, тогда как с 1 сентября 1939 по май 1945 года союзные армии уничтожили 176 дивизий. Уроки мужества, проводимые в школах лекторской группой во главе с председателем Комитета ветеранов войны и Вооружённых сил Олегом Звездиным, становятся для детей открытием новых исторических событий.

Ребята из патриотических клубов Выксы и Павлова во время торжественного мероприятия узнали подробности о тех давних событиях. Их освещение творческая группа Дворца культуры начала с финской войны, во время которой погиб выксунец Борис Корнилов, удостоенный за проявленные отвагу и мужество звания Героя Советского Союза. В его честь названа одна из улиц нашего города.

### ОСТАНОВИСЬ, ВРЕМЯ!

...Как удар грома поразили советских людей слова Левитана. Война! На большой сцене дворца с участием народного театра Сергея Куликова на фоне военных кадров и видеозарисовок разворачиваются трагические события.

Остановись, время! Замри и оглянись в прошлое. 29 августа 1941 года был оккупирован Выборг, 2 октября – Петрозаводск. В нём остались 5000 жителей, создано 17 концлагерей и спецтюрем. На фоне разрушенного города трогательно звучат слова вышедшей на сцену маленькой девчушки: «От голода умер отец, потом мама. Мы остались с братом Павликом...»

И вот уже 20 июня 1944 года – штурм Выборга. Идёт военная операция. Для обнаружения огневых точек врага 16 добровольцев, ставшие впоследствии Героями Советского Союза, производят ложную переправу. В июне становится свободным от захватчиков и Петрозаводск.

> “ Выборгско-Петрозаводская операция (наступление советских войск в Карелии) датируется 10 июня – 9 августа 1944 года.

В результате четвёртого удара разгромлена финская армия, которая выходит из войны, освобождается большая часть Карело-Финской ССР, восстанавливается граница СССР-Финляндия, открывается второй фронт союзн ками.

В историю Выксы занесен подвиги участников тех давн сражений – Павла Гробова, Ив на Ивушкина, Григория Плохо Анатолия Седышева, Александ Хлямкова.

Более 20 тысяч выксунц были призваны на фронт, св ше 6000 не вернулись с пол сражений. Их земляки помн и гордятся 12 Героями Сове ского Союза и полным кавал ром ордена Славы. Мы в вечн долгу перед всеми участника и детьми войны, труженика тыла. Минутой молчания чти память о тех, кто отдал жиз за свою Отчизну.

### ТОРЖЕСТВО СО СЛЕЗАМИ

И вот наступает самый волн тельный момент: дети выно Знамя Победы и символичны Огонь Победы.

– По земле Нижегородск идёт «Эстафета Победы», – гов рит **заместитель председателя о ластного Совета ветеранов Вал рий Кузнецов.** – Она проводит в преддверии 75-летия Велик Победы и направлена на патри тическое воспитание молодёжи

Председатель Совета ветеран Выксы Александр Цыбалов пер даёт символичный Огонь Побед председателю Совета ветеран Павлова Александру Верещак инициатору акции.

– Торжество, прошедш в Выксе, было трогательны до слёз, – делится впечатлениям 85-летний **председатель Совета в теранов Вознесенска Алексей Гр шунин.** – Это случилось вперв за 25 лет моей работы со старш поколением.

Слёзы были не только на гл зах у Алексея Ивановича. Сцен рий праздника, подготовленн творческой группой дворца, б высоко оценён всеми участник ми мероприятия, как и огромн подготовительная работа Сове ветеранов Выксы, в особенно члена президиума Ирины Пант леевой.

Огонь Победы будет перед ваться до конца года. Из Павло он отправится в Кстово, а зат в Дзержинск, Бор, Балахну и Ва навино, где пройдёт торжест в честь 10-го сталинского удара

СЕЛЬСКИЙ ПРАЗДНИК

# Николаи из Новоникольского

***Сегодня, пожалуй, только на селе проводят такие праздники – искренние, душевные, пронизанные теплом и заботой о своих земляках, которые давно стали гораздо больше, чем просто соседи. В конце мая «Нижегородской правде» посчастливилось побывать на таком торжестве. В Новоникольском, что в Варнавинском районе, отмечали очередной день рождения села и, конечно, приурочен он был к дню памяти Николая Чудотворца.***

Елена ВЛАСОВА

• Артистов здесь всегда встречают с особым теплом.

Фото предоставлено варнавинской газетой «Новый путь»

– По сегодняшним меркам Новоникольское – достаточно большое село для Варнавинского района, – рассказывает глава администрации Богородского

Что отличает новоникольцев? Это очень душевный, отзывчивый, хлебосольный народ. Все эти качества они смогли сохранить ещё с советских времён, когда здесь был достаточно сильный колхоз. Поэтому и на мероприятия, которые они у себя организуют, всегда

лина Артёмкина, жительница Новоникольского, в своё время она руководила Богородским сельсоветом. – Но главный для нас, конечно, Никола. Мы начали праздновать его в 1996 году. За это время каких только идей не было! Это мы в последнее вре-

ли. Тема сегодняшнего праздника «Живи, село моё родное».

А торжество, тем временем, набирало обороты. Зрители от души хохотали над шутками ведущих – новых русских бабок Матрёны и Клавдии Цветочек в исполнении артистов новоникольского Дома культуры. Напевали известные песни вместе с коллективом «Во весёлой во беседе», который прославил родное село далеко за пределами Варнавинского района. Аплодировали соседям – ансамблю «Сударушка» Богородского сельского Дома культуры. И, конечно, от души радовались за своих земляков, благо поводов было предостаточно: юбилеи, рождение детей, окончание школы. А Николаи? Мужчины, носящие это имя, в Новоникольском в особом почёте.

С огромным удовольствием люди рассматривали выставки «От пестера до чемодана», «Звуки ретро». Благодаря новоникольцам, порывшись в недрах памяти

вили жители села на праздник мёд, пироги, чай на травах и да серые щи!

– Кто в приготовлении как блюд себя докой считает, т то и делал, – улыбается Гали Артёмкина.

– В Новоникольском всег приятно бывать, – замечает д ректор управления социальн политики Варнавинского райо Елена Миндиярова. – Село чисто красивое, благоустроенное. Лю живут замечательные. Здесь од из лучших сельских Домов куль ры. С творчеством его ведуще коллектива «Во весёлой во бес де» вы уже познакомились. Он я ляется лауреатом различных ко курсов и фестивалей, выступа в фольклорном стиле. А вооб у нас в каждом сельском До культуры есть свои коллективы.

Гремела музыка, кружили в танцах сельчане, вкусно пах пирогами, радовал глаз зелён газон в ярких брызгах цветов.

– Хороший праздник получи

ЖИТЬ ИНТЕРЕСНО!

# Зелёное настроение

## НИЖЕГОРОДКА УСТРОИЛА В КВАРТИРЕ БОТАНИЧЕСКИЙ САД

***У жительницы Нижнего Новгорода Галины РЫЧАГОВОЙ не просто квартира – у неё оранжерея. Наша героиня собрала самую большую в регионе коллекцию комнатных растений: в её домашнем ботаническом саду их более тысячи. Интересно, что зелёные питомцы словно сами выбрали Галину себе в хозяйки – многие растения попали к ней самым неожиданным образом.***

Фото из архива Галины РЫЧАГОВОЙ

### ОЛЕАНДР «ДОБРО ПОЖАЛОВАТЬ»

Дом просто не может быть уютным без комнатных растений – в этом Галина Рычагова уверена. Горшки с цветами на окнах для нашей героини – одно из первых детских воспоминаний: мама занималась. Изучение тайн этого чудесного зелёного мира настолько увлекло Галину, что она стала читать о растениях всё, что только можно тогда было найти ещё без интернета – книги, журналы. И конечно, завела собственные цветы на окнах.

– Так получилось, что мне часто приходилось переезжать, – рассказывает хозяйка необычной оранжереи. – Цветы забрать с собой не могла, оставляла на прежней квартире, на новом месте опять обзаводилась растениями... Но три года назад я поселилась в трёхкомнатной квартире в Автозаводском районе Нижнего Новгорода, и тогда начала складываться моя коллекция, которая разрослась в буквальном смысле до домашнего ботанического сада. И это прекрасно!

Сад нашей героини начинается ещё на лестничной площадке у квартиры – там стоит огромный, почти двухметровый, олеандр.

– В квартире он уже просто не убирался, – объясняет хозяйка зелёного «швейцара». – Соседи не против. Ну как можно быть против такой красоты? Правда, ему тут света для цветения маловато...

В самой квартире под оранжерею полностью отдана одна из комнат. На шести стеллажах от пола до потолка – настоящее зелёное царство. Ещё два стеллажа в другой комнате. Плюс горшки с растениями на каждом подоконнике. Разнообразие формы и цвета листьев, стеблей, цветов такое, что просто диву даёшься, сколько у природы фантазии.

### ЦВЕТОК ПО ЦЕНЕ АВТОМОБИЛЯ

Хозяйка (к слову, по образованию она не биолог, но профессия с биологией всё равно связана – Галина медсестра) о своей оранжерее может рассказывать часами.

– Многие цветоводы собирают монноколлекции – кактусы, абутилоны, сенполии, или попросту фиалки. Мне же интересно всё, – объясняет Галина. – Для своего сада беру то, что нравится. Но нередко растения... сами меня выбирают. Так, например, однажды зимой, выйдя из подъезда, я увидела у мусорного бака пахиподиум. Прямо на снегу, без горшка, лежал ком земли, а из него – бедный, несчастный стебель. Мне так его стало жалко! Принесла домой. И знаете, он ожил, отблагодарил – украсил квартиру.

Галина рассказывает, что иногда, идя по улице, прямо под ногами неожиданно находит черенки комнатных растений. Однажды она была на цветочной выставке и слышала разговор нескольких участниц, увлечённых сенполиями. Обсуждали, кто куда девает листья, – у фиалок же их надо регулярно обрезать. И вот одна женщина сказала: «А я просто в окно выбрасываю».

– Может быть, не только она так делает. А я потом по тем дорожкам прохожу, – улыбается цветовод.

Но в основном черенки, семена Галина покупает или обменивается с другими цветоводами. Причём, по её словам, не надо думать, что увлечение требует очень много денег.

– Есть редкие виды растений, которые можно найти в интернете чуть не по стоимости автомобиля, – продолжает хозяйка оранжереи. – У меня таких нет. Я на свои растения деньги не коплю, не иду ни на какие жертвы – просто занимаюсь в своё удовольствие. Один экземпляр может стоить максимум несколько сотен рублей. Горшки у меня также самые простые – пластмассовые.

> На полив домашнего сада уходит около 20 литров воды.

У Галины немало цветущих растений, но предпочитает она декоративно-лиственные. Среди любимцев – суккуленты. У них очень сочные стебли, листья – со специальными тканями для запаса воды, так как родоначальники их – из мест с засушливым климатом.

– Из-за красоты листьев их в основном и выращивают, – любуется своими питомцами Галина.

Были периоды увлечений разными растениями, сейчас Галину заинтересовали бугенвиллии. В России они появились недавно. Неприхотливые, на солнечном подоконнике растут очень быстро, цветут почти круглый год. Причём, например, сорт «Туркиш делайт» радует на одном растении цветами белыми, розовыми и розовыми с белым. Очень красиво.

А вот модные сейчас орхидеи Галину не зацепили.

– Это дорогое удовольствие, – объясняет она. – Цена объясняется тем, что орхидеи очень трудно размножаются. Деток дают крайне редко. Семена продаются. Но зачастую это нечто под видом семян. К сожалению, такое бывает... Сразу скажу, что вырастить орхидеи из семян можно только в лабораторных условиях – требуется «содружество» с особыми почвенными грибками.

### ТОЛЬКО СПОКОЙСТВИЕ!..

У стеллажей – по две лампы. Они горят с утра до вечера, чтобы растениям было достаточно освещения. На полив Галина тратит около часа в день. Воду наливает в полуторалитровые бутылки – иногда отстаивает, иногда нет: говорит, что принципиального значения это не имеет. Раз в месяц опрыскивает листья у тех обитателей, кому это не противопоказано, и производит подкормку.

– Одна из распространённых ошибок начинающих цветоводов (и даже у опытных такое случается) – цветы заливают или засушивают, – говорит Галина. – Расстраиваются: «Не получилось, больше не буду цветами заниматься». Напрасно. Нужно относиться к этому философски. И обязательно пробовать снова!

К слову, Галина немало раздарила черенков и листьев своих растений подругам, знакомым. И многие, кто раньше комнатными растениями вообще не интересовался, увлеклись.

– Я рада, – улыбается Галина. – Ведь растения делают нашу жизнь красивее, создают позитивный настрой.

Галина говорит, что её сад разрастаться, наверное, не будет, но будет меняться ассортимент. Ей хочется наблюдать, изучать новые и новые растения. Интересно же! И так красиво...

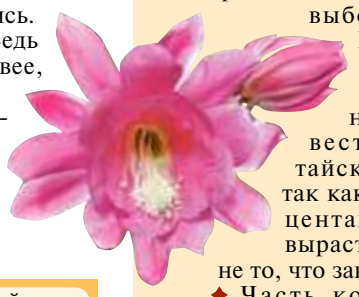

Ещё больше фотографий на сайте www.pravda-nn.ru

НА ЗАМЕТКУ

### СОВЕТЫ ОТ ГАЛИНЫ РЫЧАГОВОЙ

✦ Для южных окон лучший выбор – это кактусы и суккуленты.

✦ Чтобы кактусы цвели, им необходима сухая и прохладная зимовка. Большую часть кактусов не поливают с ноября по март.

✦ Для комнат с нехваткой солнечного света подойдут многие растения из семейства ароидные: спатифиллумы, филодендроны, сциндапсусы, аглаонемы, сингониумы, монстеры. Также в таких условиях нормально будут расти папоротники, хлорофитумы, эухарис.

✦ Обязательно заведите дома хлорофитум. Растение весьма неприхотливое, но при этом очень полезное – чемпион по очистке воздуха от различных вредных примесей. Кроме всем известного зелёного хлорофитума существуют сорта с пёстрыми, а также с кудрявыми листьями. Только следите, чтобы цветок был вне досягаемости кошек. Очень уж они любят пожевать этот цветок.

✦ Скорость роста у растений увеличивается в вечернее и ночное время, поэтому поливать их лучше вечером. В зимнее время, когда рост большинства растений замедляется, можно поливать утром.

✦ Если хотите получить растения, оптимально адаптированные к вашим условиям, выращивайте их из семян. Процесс это не быстрый, но зато очень увлекательный. В интернете сейчас огромный выбор семян. Не заказывайте только на всем известном китайском сайте, так как в 99 процентах случаев вырастет совсем не то, что заказывали.

✦ Часть комнатных растений весьма положительно отзывается на летнее содержание на открытом воздухе. К таким растениям относятся лавр, цитрусовые, гранат, мирт, фуксия, пеларгония, колеус. Если есть дача, то их можно вывезти туда на лето; если такой возможности нет, то выручат лоджия или балкон.

А ЕЩЁ БЫЛ СЛУЧАЙ

### НОВОГОДНИЙ МОЛОЧАЙ

Круговорот комнатных растений в природе приобретает порой весьма интересные формы. У Галины Рычаговой рос молочай трёхгранный. За короткое время суккулент вымахал более полутора метров в высоту. Стали его пристраивать. На предложение откликнулся молодой человек, который признался, что берёт молочай, чтобы сделать сюрприз своей девушке. Дело было под Новый год. Он решил нарядить его как праздничную ёлку. Сомневаться не приходится: девушка оригинальным подарком осталась довольна!

Ведущая полосы
Юлия ПОЛЯКОВА
poljakova@
pravda-nn.ru

«Голос ветерана». Учредитель – Правительство Нижегородской области. Редакция и издатель – ГАУ НО «Нижегородский областной информационный центр». Адрес: 603005, Нижегородская обл., г. Нижний Новгород, ул. Ульянова, д. 10А, помещение П50, П51. Телефон для справок: (831) 233-94-57. Рекламная служба: (831) 233-94-52.
Отпечатано в АО «Прайм Принт Нижний Новгород», 603028, Нижегородская обл., г. Нижний Новгород, проезд Базовый, д. 11.
Главный редактор Л. А. АВДЕЕВА, редактор Е. А. ВЛАСОВА.
Газета предназначена для лиц старше 16 лет (16+). Свидетельство о регистрации ПИ № 18-0878 от 18.06.2002, выдано Приволжским окружным межрегиональным территориальным управлением Министерства РФ по делам печати, телерадиовещания и средств массовых коммуникаций. Свободная цена.
Время подписания номера в печать – 4 июня 2019 г. по графику в 19.00, фактически в 19.00.
Дата выхода – 5 июня 2019 года.
Тираж 10395 Заказ № 1324

ТАБЛО

## ДВЕ БРОНЗЫ «МИРА» ДЛЯ АРЗАМАСА

***Арзамасская спортсменка Надежда Чурилова (весовая категория до 63 кг) завоевала две бронзовых медали на чемпионате мира по пауэрлифтингу в Японии.***

**Елена ВЛАСОВА**

Одна награда досталась ей за выступление в дисциплине «жим классический», где воспитанница Сергея Шипова показала результат 90 кг. Вторая – за жим в экипировочном дивизионе, где Надежда справилась со штангой весом в 130 кг.

Вместе с нашей землячкой за право подняться на пьедестал боролись спортсмены почти из двух десятков стран, среди которых Япония, Англия, Франция, Германия, Швеция, Финляндия, Испания, Австрия, США и другие.

## «АКАДЕМИЧЕСКИЙ» УСПЕХ НА ВОДНОЙ ГЛАДИ

***Воспитанница нижегородской школы олимпийского резерва по гребному спорту Ольга Заруба стала бронзовым призёром чемпионата Европы по академической гребле в Швейцарии.***

Ольга выступала в составе российской сборной в классе JW8+ (женская восьмёрка с рулевым). Пройдя дистанцию за 06:06.38, наши девушки пропустили вперёд лишь сборные Румынии и Великобритании.

Всего в соревнованиях приняли участие 36 российских спортсменов, которые выступили в 11 классах лодок.

## ВОСЕМЬ МЕДАЛЕЙ ИЗ СОЧИ

***Столько наград привезли нижегородские легкоатлеты с Кубка России. Главными добытчиками стали наши метатели.***

Первое место завоевал метатель молота Валерий Пронкин, показавший результат 77 м 02 см, чего вполне хватит для выступления на чемпионате мира в Дохе этой осенью: норматив для молотобойцев составляет 76 метров.

Также на высшую ступень пьедестала почёта поднялся дискобол Алексей Худяков – 62 м 03 см, следом за ним расположился Николай Седюк – 61 м 24 см. Второй результат в этом виде программы показала и Екатерина Строкова – 61 м 10 см.

Серебро и бронзу заработали наши толкатели ядра Александр Лесной – 19 м 54 см – и Павел Деркач – 19 м 35 см.

В беговых видах программы у нас также второе и третье места: у Екатерины Тюриной, выступавшей в составе команды Санкт-Петербурга в эстафете 4 х 400 м, и у Ольги Онуфриенко, стартовавшей в беге на 800 м.

ФУТБОЛ

# Не состыковались с премьер-лигой

## ФК «НИЖНИЙ НОВГОРОД» ОСТАЛСЯ БЕЗ ПОВЫШЕНИЯ В КЛАССЕ

***А ведь могли наши, могли! Два стыковых матча против самарских «Крыльев Советов» за право играть в элитном дивизионе показали, что мы фактически ни в чём не уступаем более статусному сопернику, но ряд нюансов не позволил «горожанам» осуществить мечту нижегородских болельщиков.***

**Дмитрий ВИТЮГОВ**

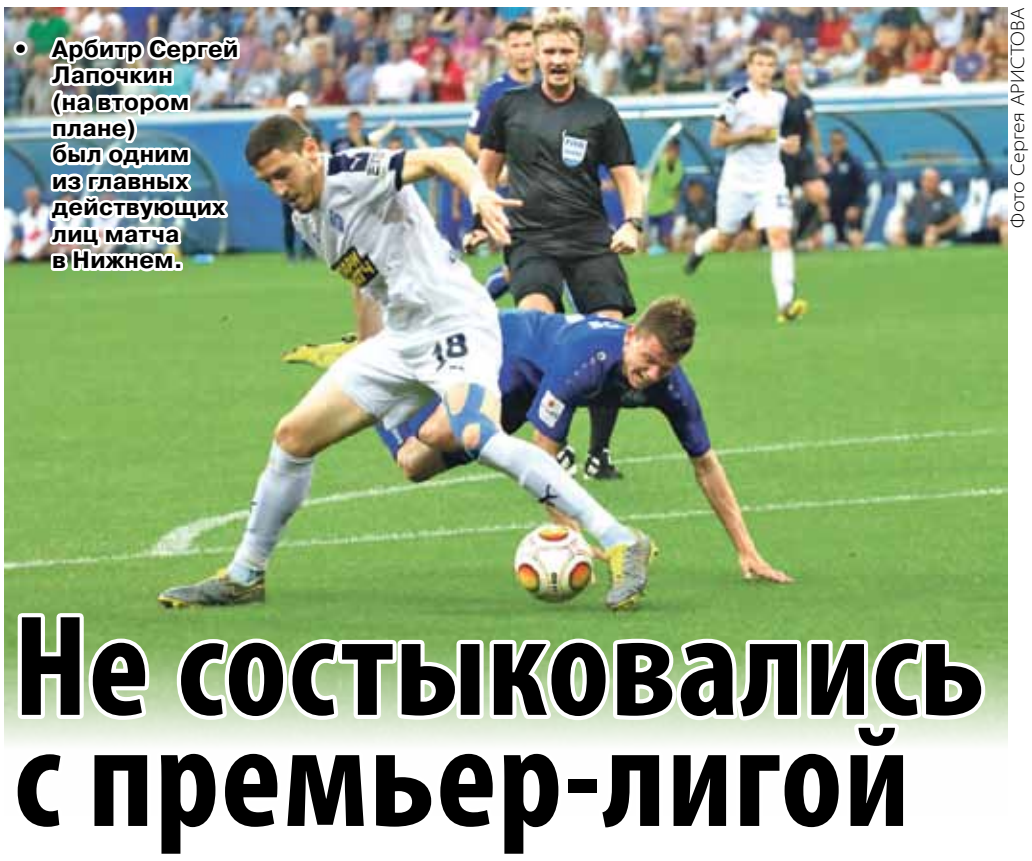

Фото Сергея АРИСТОВА

• Арбитр Сергей Лапочкин (на втором плане) был одним из главных действующих лиц матча в Нижнем.

### ИГРА КАК ПРАЗДНИК

В день первого матча Нижний Новгород вновь вспомнил о большом футболе: пробки на подъезде к стадиону, длиннющие очереди на пропускных пунктах и уже внутри арены в точках питания. Аншлага, конечно, не получилось, но и протокольные цифры – 21800 зрителей – выглядят вполне внушительно. В этом году столько болельщиков в приволжской столице ещё не собиралось. Приятно отметить, что немало было женщин и детей – явный признак того, что футбол в нашей стране потихоньку становится местом досуга. Как в Европе. Бесспорно, большую роль в этом играют новые стадионы, где комфортно и людям с ограниченными возможностями. Для них каждая игра как праздник.

«Крылья Советов», у которых в стартовом составе вышли сразу четверо легионеров из дальнего зарубежья (в ФК «НН», кстати, таких нет вообще), начали поединок с позиции силы, удары следовали один за другим, на 10-й минуте мяч даже попал в штангу наших ворот. «Ух, тяжко будет», – зашептались соседи по трибуне. Но после того как стартовые наскоки самарцев были отбиты, игра потихоньку перешла под контроль нашей команды. И в середине тайма защитник гостей завалил Александра Сапету на газон в своей штрафной при розыгрыше углового – пенальти! Даниил Фомин не дрогнул – 1:0! После этого игра стала ещё более зажигательной, «Нижний» не стал закрываться, а «Крылышки», безусловно, понимали, что такой счёт чреват. Перед перерывом пара опасных вылазок в их исполнении таила немалую угрозу. Обошлось.

### ПРОСТО VARВАРСТВО КАКОЕ-ТО!

В начале второй половины отличный шанс удвоить преимущество был у Павла Голышева. Удар в падении – перекладина! Как же нужен был этот гол! Но вместо 2:0 на табло загорелись цифры 1:1. Роковой для хозяев стала 65-й минута, когда Виталий Федорив, пытаясь выбить мяч подальше, срезал его в свои ворота. А потом случился эпизод, который, пожалуй, повлиял на исход всего двухматчевого противостояния. Словенец Мирал Самарджич не успел к мячу и явно сбил с ног нашего Артёма Делькина. В динамике арбитр Сергей Лапочкин вряд ли мог разобраться, что к чему, поэтому у многих справедливо возник вопрос: почему он не воспользовался системой видеоповтора (VAR)?

Но цепочка неприятностей не закончилась. Из-за травмы не смог продолжить игру Федорив, из-за чего на концовку встречи «Нижний» остался в меньшинстве, так как лимит замен уже был исчерпан. А на 90-й минуте на авансцену снова вышел арбитр. После подачи углового мяч заметался в штрафной хозяев – пенальти! Как? Почему Лапочкин опять не идёт смотреть «кино»? Телезрители на видеоповторе чётко видят, что защитник ФК «НН» Лео Гогличидзе не играет рукой, мяч просто попал ему в локоть. И рефери наверняка бы отменил своё судьбоносное решение после видеопросмотра эпизода. Но нет... Игрок «Крыльев» с «точки» приводит приговор в исполнение – 1:2. А уже на последних секундах наши расстроенные футболисты пропустили и третий мяч. Занавес.

### ЖДАЛИ ЧУДА ИЗ НИОТКУДА

Несмотря на весьма неудачный сезон, поболеть за «Крылья» пришли почти 23 с половиной тысячи зрителей. Правда, поддержку трибун рьяной не назовёшь. Многие понимали, что вряд ли «Крылья» упустят столь солидное преимущество, добытое в первом поединке. «Нижнему» требовалось побеждать 3:0 или 3:1, чтобы перевести игру в дополнительное время.

> Новый сезон в ФНЛ стартует уже 7 июля.

Хозяева поля лучше выглядели по ходу матча, однако под занавес первого тайма «привезли» себе необязательный 11-метровый. Любопытно, что фол на Александре Салугине был очень похож на незафиксированное нарушение против Делькина в нижегородской встрече. Здесь же у арбитра Сергея Карасёва не было ни малейших сомнений в верности решения. Фомин с «точки» пробил точно, но поторопился: удар был до свистка. Но и со второй попытки наш хавбек не оплошал – 1:0.

Нужно было забивать ещё два гола, в глубине души мы, конечно же, надеялись на чудо. Но счёт на табло так и остался неизменным.

– В первую очередь хочу сказать большое спасибо своим футболистам, которые показали характер, – отметил на пресс-конференции Дмитрий Черышев. – Да и вообще на протяжении двух матчей играли хорошо, с огромным желанием, не уступали команде премьер-лиги. В первой встрече нам немножко не повезло, а в Самаре не хватило «лишнего» голика, чтобы зацепиться за результат. Но ничего страшного. Теперь мы понимаем свою задачу, знаем, что делать на будущее.

А вот итоги противостояния от наших футболистов.

– Провели нормальный матч, выиграли. Единственный негатив идёт от первой игры, – констатировал Александр Сапета. – Тоже вели 1:0. Но тут почему-то смотрят VAR, а в прошлой встрече не смотрели. Просто через наушник судья слушал, причём непонятно, работал тот или нет. Было бы хорошо, если бы мы вышли в РПЛ, нам это было по силам. Обидно, но это футбол. Нужно играть дальше – справедливость восторжествует.

– Мы сыграли два интересных матча, с большим обилием голевых моментов, – сказал Артём Делькин. – У соперника их было побольше. Мы забили один мяч, но, к сожалению, этого не хватило. Во втором тайме «Крылья» грамотно оборонялись. Было много остановок, падений, футбольных хитростей. Оказалось тяжело забить им ещё два гола. Они создали большой задел в Нижнем Новгороде. Но тогда были и судейские моменты, с которыми мы не согласны. Многие это видели.

СОВРЕМЕННОЕ ПЯТИБОРЬЕ

# Едем в Токио!

***Олимпийский чемпион Александр Лесун, с прошлого года наряду с Москвой представляющий на соревнованиях наш регион, выиграл четвёртый этап Кубка мира по современному пятиборью, который в конце мая прошёл в столице Чехии Праге. Нижегородец Кирилл Беляков — на четвёртой позиции.***

**Елена ВЛАСОВА**

«Тон финальной части соревнований, как обычно, задало фехтование, – говорится на сайте Федерации современного пятиборья России. – В этом виде программы Лесуну не было равных. Он выиграл 29 боёв, уступив только в пяти поединках, что принесло ему 280 очков. Вторым, набрав 256 очков (25 побед – 9 поражений), стал Беляков».

Так же – первый и второй – шли наши пятиборцы после второго и третьего видов программы. В комбайне (бег и стрельба) Лесун стартовал на 19 секунд раньше Белякова. Своё преимущество Александр сохранил до финиша, а вот Кирилл не смог удержаться в числе призёров, заняв 4-е место. Нижегородец Сергей Баранов, представляющий лысковскую школу современного пятиборья, остановился на 16-й позиции.

– У Кирилла не всё сложилось на последнем огневом рубеже, – прокомментировал выступление сына и воспитанника Михаил Беляков. – Сказалось волнение: он первый раз боролся за медали на таком высоком уровне, поэтому допустил несколько промахов. Но в целом выступление хорошее, мы довольны. По сравнению с третьим этапом Кубка мира Кирилл сделал большой шаг вперёд: с 11-го на шестое место. Мы продолжаем тренироваться, входить в сезон, набирать форму. Потому что по итогам выступления на четвёртом этапе Саша и Кирилл попали на финал Кубка мира, который 26 июня – 1 июля пройдёт в Токио. Причём выступать спортсмены будут на олимпийских объектах – они уже готовы к предстоящим Играм. Перед соревнованиями пройдёт двухнедельный сбор в Корее – климатические условия там приближены к тем, что будут в Японии, и это время станет хорошим периодом для адаптации.

Затем нижегородская сборная (Беляков, Баранов, Борис Кокряков, Николай Матвеев) будет бороться за золото чемпионата России. На национальном первенстве окончательно решится вопрос, кто отправится защищать честь страны на чемпионаты Европы и мира.

# ПЯТНИЦА, 14 ИЮНЯ



## 1 ПЕРВЫЙ КАНАЛ

**5.00** «Доброе утро»
**9.00, 12.00, 15.00 Новости**
**9.25** «Сегодня 14 июня. День начинается» [6+]
**9.55, 3.20** «Модный приговор» [6+]
**10.55** «Жить здорово!» [16+]
**12.15, 17.00, 18.25** Время покажет [16+]
**15.15, 4.50** «Давай поженимся!» [16+]
**16.00, 4.05** «Мужское / Женское» [16+]
**18.00 Вечерние новости**
**18.50** «Человек и закон» [16+]
**19.50** «Поле чудес» [16+]
**21.00 Время**
**21.30** «Три аккорда» [16+]
**23.30** «Вечерний Ургант» [16+]
**0.25 Х/ф «УБИЙСТВО СВЯЩЕННОГО ОЛЕНЯ»** [18+]
**2.25** «На самом деле» [16+]
**5.30** «Контрольная закупка» [6+]

## 2 РОССИЯ 1

**5.00, 9.25** «Утро России»
**9.00, 11.00, 20.00 Вести**
**9.55** «О самом главном» [12+]
**11.25, 17.00, 20.45 Вести-Приволжье**
**11.45** «Юмор! Юмор! Юмор!!!» [16+]
**14.00** «Песня года». Большой концерт»
**15.50, 17.25** «60 минут» [12+]
**18.30** «Андрей Малахов. Прямой эфир» [16+]
**21.00 Х/ф «НЕЗНАКОМКА В ЗЕРКАЛЕ»** [12+]
**0.55 Х/ф «КОНЕЦ ПРЕКРАСНОЙ ЭПОХИ»** [16+]
**2.40** «Белая студия»
**3.20 Х/ф «ЧТО СКРЫВАЕТ ЛЮБОВЬ»** [12+]

## 3 НТВ

**5.10 Т/с** *«Адвокат»* [16+]
**6.00** «Утро. Самое лучшее» [16+]
**8.10** «Доктор свет» [16+]
**9.00 Т/с** *«Мухтар. Новый след»* [16+]
**10.00, 13.00, 16.00, 19.00 Сегодня**
**10.20 Т/с** *«Морские дьяволы»* [16+]
**13.25** «Место встречи»
**16.30** «Чрезвычайное происшествие»
**17.00** «ДНК» [16+]
**18.10** «Жди меня» [12+]
**19.40 Х/ф «ОТСТАВНИК. СПАСТИ ВРАГА»** [16+]
**21.50** «Детская новая волна-2019» [0+]
**23.55** «ЧП. Расследование» [16+]
**0.30** «Мы и наука. Наука и мы» [12+]
**1.30** «Квартирный вопрос» [0+]
**2.25** «Место встречи» [16+]
**4.30** Д/с «Таинственная Россия» [16+]

## 4 РОССИЯ 24, НТВ

**9.00** «Время новостей» [12+]
**9.20 Х/ф «ЭМПАЙР СТЕЙТ»** [16+]
**11.00, 12.00, 16.00** «Экспресс-новости» [12+]
**11.05** «#Здравствуйте»
**11.40** «Жизнь без работы» [12+]
**12.25** «О чем молчит женщина» [16+]
**13.15, 19.00** «Мировые новости» [12+]
**13.25** «Патруль ННТВ» [16+]
**13.30** «Время новостей» + Интерактивный канал «День за днем»
**14.30 Х/ф «ГАРМОНИЯ»** [0+]
**15.50** «Сделано в СССР. Деньги» [12+]
**16.20 Т/с** *«Жизнь и приключения Мишки Япончика»* [16+]
**17.15, 19.15** «Патруль ННТВ»
**17.30** «Время новостей»
**18.00** «Хет-трик» [12+]
**18.30** «Земля и люди» [12+]
**19.30, 21.00** «Вести. Погода»
**19.35** «Микрорайоны»
**19.45** «Вести. Нижний Новгород»
**20.00, 21.30** «Россия 24»
**21.05** «Вести ПФО»
**21.15** «Вести. Интервью»
**21.25** «Без галстука» [16+]
**21.45** «Для тех, чья душа не спит»
**22.20** «Цивилизация» [16+]
**23.45** «Жилищная кампания» [16+]
**23.55** «Юбилейный концерт Сергея Жилина и оркестра «Фонограф-симфо-джаз» «Первые 50» [16+]

## 5 РЕН ТВ

**5.00** «Территория заблуждений» [16+]
**6.00, 9.00** «Документальный проект» [16+]
**7.00** «С бодрым утром!» [16+]
**8.30, 12.30, 16.30, 19.30 Новости** [16+]
**12.00, 16.00, 19.00** «Информационная программа 112» [16+]
**13.00** «Загадки человечества» [16+]
**14.00** «Засекреченные списки» [16+]
**17.00** «Тайны Чапман» [16+]
**18.00** «Самые шокирующие гипотезы» [16+]
**20.00** «Документальный спецпроект» [16+]
**23.00 Х/ф «НОЧЬ СТРАХА»** [16+]
**1.00 Х/ф «ТЕМНЫЙ РЫЦАРЬ: ВОЗРОЖДЕНИЕ ЛЕГЕНДЫ»** [16+]
**3.40 Х/ф «СОЮЗНИКИ»** [16+]

## 6 ВОЛГА

**6.00, 8.00, 12.50, 17.50, 20.20, 22.50 Экипаж**
**6.10, 8.10 Новости** [16+]
**6.20** «Программа партии» [16+]
**6.35** «Телекабинет врача» [16+]
**7.00 Т/с** *«Дорога в пустоту»* [16+]
**8.20, 10.35, 18.30, 23.30** «Герои «Волги» [16+]
**8.35 Т/с** *«Дневник доктора Зайцевой»* [16+]
**10.50 Х/ф «САМЫЙ ЛУЧШИЙ ВЕЧЕР»** [16+]
**13.05** «Bellissimo» [16+]
**13.15** «Микрорайоны» [16+]
**13.25 Х/ф «ВАЖНЯК»** [16+]
**15.15 Х/ф «ВОСПИТАНИЕ ЖЕСТОКОСТИ У ЖЕНЩИН И СОБАК»** [12+]
**18.00, 20.30, 23.00 Новости**
**18.45** «Юбилейный концерт Надежды Бабкиной и ансамбля «Русская песня» [16+]
**21.00** «Модный Нижний» [16+]

## 7 ТНТ

**7.00, 5.10** «ТНТ. Best» [16+]
**9.00, 23.00** «Дом-2» [16+]
**11.30** «Бородина против Бузовой» [16+]
**12.30** «Дом-2. Спаси свою любовь» [16+]
**13.30** «Большой завтрак» [16+]
**14.00 Т/с** *«СашаТаня»* [16+]
**15.00 Т/с** *«Универ. Новая общага»* [16+]
**17.00 Т/с** *«Интерны»* [16+]
**20.00** «Comedy Woman» [16+]
**21.00** «Комеди Клаб. Дайджест» [16+]
**22.00** «Комик в городе» [16+]
**1.10** «Такое кино!» [16+]
**1.40** «Stand Up» [16+]
**3.25** «Открытый микрофон. Дайджест» [16+]
**4.20** «Открытый микрофон» [16+]

## 8 СТС

**6.00** «Ералаш» [0+]
**6.40** М/с «Да здравствует король Джулиан!» [6+]
**7.30** М/с «Три кота» [0+]
**7.45** М/с «Приключения Вуди и его друзей» [0+]
**8.30** М/с «Том и Джерри» [0+]
**9.00, 15.00** «Уральские пельмени» [16+]
**10.00 Х/ф «ДЖЕК РИЧЕР»** [16+]
**12.30 Х/ф «ДЖЕК РИЧЕР-2. НИКОГДА НЕ ВОЗВРАЩАЙСЯ»** [16+]
**19.30** Шоу «Уральских пельменей» [16+]
**21.00 Х/ф «О ЧЁМ ГОВОРЯТ МУЖЧИНЫ. ПРОДОЛЖЕНИЕ»** [16+]
**23.00** «Слава Богу, ты пришел!» [16+]
**0.00 Х/ф «ОЧЕНЬ ПЛОХИЕ МАМОЧКИ»** [18+]
**1.50 Х/ф «ПЛАН Б»** [16+]
**3.30 Т/с** *«Улётный экипаж»* [16+]
**5.50** «6 кадров» [16+]

## 9 ДОМАШНИЙ

**6.30** «Удачная покупка» [16+]
**6.40** «6 кадров» [16+]
**7.20** «По делам несовершеннолетних» [16+]
**8.20** «Давай разведёмся!» [16+]
**9.20, 3.20** «Тест на отцовство» [16+]
**10.25 Т/с** *«Счастливый билет»* [16+]
**18.00** «Время ЭКС» [16+]
**18.30** «Кумиры 90-х» [16+]
**19.00 Х/ф «ГОРНИЧНАЯ»** [16+]
**23.30, 0.30 Х/ф «ВЫБИРАЯ СУДЬБУ»** [16+]
**0.00** «Кстати» [16+]
**4.10** Д/с «Знать будущее. Жизнь после Ванги» [16+]

## 10 ПЯТЫЙ КАНАЛ

**5.00, 9.00, 13.00 Известия**
**5.35 Х/ф «НАЗАД В СССР»** [16+]
**9.25 Х/ф «АМЕРИКЭН БОЙ»** [16+]
**11.40, 13.25 Т/с** *«Жажда»* [16+]
**15.40 Х/ф «ПРИВЕТ ОТ «КАТЮШИ»** [16+]
**19.30, 0.45 Т/с** *«След»* [16+]
**23.45** «Светская хроника» [16+]
**1.35 Т/с** *«Детективы»* [16+]

## 11 РОССИЯ К

**6.30, 7.00, 7.30, 10.00, 15.00, 19.30, 23.15 Новости культуры 6.35** Д/с «Пешком...» **7.05** «Правила жизни» **7.35** «Театральная летопись» **8.05** Д/ф «Мой дом - моя слабость» **8.50, 21.00 Х/ф «В ПОИСКАХ КАПИТАНА ГРАНТА»** [0+] **10.15 Х/ф «Д'АРТАНЬЯН И ТРИ МУШКЕТЕРА»** [0+] **11.30** Д/ф «Лев Дуров. Он еще не наигрался» **12.15** «Черные дыры. Белые пятна» **12.55** Д/ф «Выходят на арену силачи! Евгений Сандов и Юрий Власов» **13.40** Д/ф «Роман в камне» **14.15** Д/ф «Миссия полета к Солнцу» **15.10** «Письма из провинции» **15.40** «Энигма» **16.25** Д/с «Дело №» **16.50** «Царская ложа» **17.30** «Цвет времени» **17.45** «Золотые страницы Международного конкурса имени П.И. Чайковского» **19.45** «Смехоностальгия» **20.15, 1.45** «Искатели» **23.35** «Культ кино» [16+] **2.30** М/ф «Приключения Васи Куролесова»

## 12 ТВ 3

**6.00, 5.45** Мультфильмы [0+]
**9.20, 17.30** Д/с «Слепая» [16+] **11.00, 16.00** «Гадалка» [16+] **11.30** «Новый день» [12+] **12.00** «Не ври мне» [12+] **15.00** «Мистические истории» [16+] **19.30 Х/ф «ХИЖИНА В ЛЕСУ»** [16+] **21.30, 1.30 Х/ф «ПОТРОШИТЕЛИ»** [16+] **23.45 Х/ф «ВРАТА»** [12+] **3.30** Д/с «Вокруг Света. Места Силы» [16+]

## 13 ЧЕ

**6.00, 8.30 Т/с** *«Баллада о бомбере»* [16+]
**8.00, 19.00** «Кстати» [16+]
**13.00** «Идеальный ужин» [16+]
**14.00** «Опасные связи» [16+]
**14.30 Х/ф «КОНАН-ВАРВАР»** [16+]
**17.00, 23.45 Х/ф «ДОМ ЛЕТАЮЩИХ КИНЖАЛОВ»** [0+]
**18.30** «Полезно знать» [16+]
**19.30 Х/ф «ТРИНАДЦАТЫЙ ВОИН»** [16+]
**21.30 Х/ф «ПОЦЕЛУЙ ДРАКОНА»** [16+]
**2.00 Х/ф «ПРАВО НА УБИЙСТВО»** [16+]

## 14 ТВ ЦЕНТР

**6.00** «Настроение»
**8.15** Д/ф «Евгений Дятлов. Мне никто ничего не обещал» [12+]
**9.10, 11.50 Х/ф «ПИТЕР - МОСКВА»** [12+]
**11.30, 14.30, 19.40 События**
**13.40** «Мой герой» [12+]
**14.50 Город новостей**
**15.05 Х/ф «ДЕТИ ПОНЕДЕЛЬНИКА»** [16+]
**16.55 Х/ф «ДВОЙНОЙ КАПКАН»** [12+]
**20.05 Х/ф «КРАСНАЯ ЛЕНТА»** [12+]
**22.00** «В центре событий»
**23.10** Д/ф «Станислав Садальский. Одинокий шут» [12+]
**0.00 Х/ф «ВА-БАНК»** [12+]
**1.55 Х/ф «ВА-БАНК-2»** [12+]
**3.45** «Петровка, 38» [16+]
**4.05 Х/ф «СТЕЖКИ-ДОРОЖКИ»** [0+]
**5.25** Д/ф «Юрий Никулин. Я не трус, но я боюсь!» [12+]

## 15 ЗВЕЗДА

**5.30 Х/ф «Я СЛУЖУ НА ГРАНИЦЕ»** [0+] **7.00, 8.20 Х/ф «ПОСЕЙДОН» СПЕШИТ НА ПОМОЩЬ»** [0+] **8.00, 13.00, 18.00, 21.50 Новости дня**
**8.35, 10.05 Х/ф «ДОБРОЕ УТРО»** [0+] **10.00, 14.00 Военные новости 10.40 Х/ф «ГОРОД ПРИНЯЛ»** [12+]
**12.25, 13.15, 14.05, 18.35, 22.00 Т/с** *«Война на западном направлении»* [12+] **23.25 Х/ф «НЕУЛОВИМЫЕ МСТИТЕЛИ»** [6+] **1.05 Х/ф «НОВЫЕ ПРИКЛЮЧЕНИЯ НЕУЛОВИМЫХ»** [6+] **2.30 Х/ф «ПОДДУБНЫЙ»** [6+] **4.25 Х/ф «ПОРОХ»** [12+]

## 16 МАТЧ!

**6.00** Д/с «Вся правда про...» [12+] **6.30** «Инсайдеры» [12+]
**7.00, 8.55, 10.45, 15.55, 19.15, 22.00 Новости 7.05, 10.50, 13.20, 16.00, 23.05** «Все на Матч!» **9.00** «Гандбол. Италия - Россия. Чемпионат Европы-2020. Мужчины. Отборочный турнир» [0+] **11.20, 16.30** «Профессиональный бокс» [16+] **13.50** «Волейбол. Россия - Польша. Лига наций. Мужчины» **18.25** «Специальный репортаж» [12+] **19.20** «Реальный спорт. Шахматы» **20.00** «Шахматы. Мировая серия «Армагеддон-2019» **22.05** «Все на футбол!» **23.35** «Кибератлетика» [16+] **0.05** «Футбол. Аргентина - Чили. Кубок Америки - 2016. Финал» [0+] **3.25** «Футбол. Бразилия - Боливия. Кубок Америки» **5.25** «Смешанные единоборства. Bellator. Л. Мачида - Ч. Соннен. Р. Макдональд - Н. Грейси»

| | | | | | | | | | | | | |
|---|---|---|---|---|---|---|---|---|---|---|---|---|
| | ш | а | р | л | а | т | а | н | с | т | в | о |
| | а | | я | | р | | п | | л | | а | |
| о | б | о | з | | г | | п | л | е | в | р | а |
| | а | | а | г | о | р | а | | п | | и | |
| п | ш | е | н | о | | а | р | е | о | п | а | г |
| | | | о | с | о | к | а | | т | и | н | а |
| п | л | а | в | т | | а | т | л | а | н | т | а |
| а | | н | | | | | | | | о | | г |
| р | о | г | а | | | | | | | и | к | р | а |
| и | | е | | | | | | | | м | | и | |
| т | е | л | е | с | к | о | п | | п | о | с | т |
| е | | | д | | р | | р | | е | | | е |
| т | о | р | о | п | ы | г | а | | р | а | п | с |
| | | у | к | о | л | | в | р | а | к | и | |
| с | о | к | | б | о | я | н | | т | е | л | о |
| | | а | з | о | в | | у | г | о | л | о | к |
| л | о | в | | р | а | е | к | | р | а | н | а |

**Ответы на сканворд, опубликованный в № 42 за 29 мая 2019 г.**

## 1 ПЕРВЫЙ КАНАЛ

**6.00, 10.00, 12.00 Новости**
**6.10 Т/с** *«Восхождение на Олимп»* [16+]
**8.10** «Играй, гармонь любимая!» [12+]
**8.55** «Умницы и умники» [12+]
**9.45** «Слово пастыря» [0+]
**10.15** Д/ф К 75-летию Валентина Смирнитского. «Кодекс мушкетера» [12+]
**11.10** Д/ф «Теория заговора» [16+]
**12.15** «Идеальный ремонт» [6+]
**13.20** «Живая жизнь» [12+]
**16.20** «Кто хочет стать миллионером?» [12+]
**17.50** «Эксклюзив» [16+]
**19.30, 21.20** «Сегодня вечером» [16+]
**21.00 Время**
**23.00 Х/ф «ГРЕШНИК»** [16+]
**1.00 Х/ф «ПОБЕЖДАЙ!»** [16+]
**2.40** «Модный приговор» [6+]
**3.25** «Мужское / Женское» [16+]
**4.10** «Давай поженимся!» [16+]
**4.55** «Контрольная закупка» [6+]

## 2 РОССИЯ 1

**5.00** «Утро России»
**8.15** «По секрету всему свету»
**8.40** «Местное время» [12+]
**9.20** «Пятеро на одного»
**10.10** «Сто к одному»
**11.00 Вести**
**11.20 Вести-Приволжье**
**11.40 Х/ф «ЕЛЕНА ПРЕКРАСНАЯ»** [12+]
**13.40 Х/ф «СЧАСТЬЕ ПО ДОГОВОРУ»** [12+]
**17.40** «Привет, Андрей!» [12+]
**20.00** Вести в субботу
**21.00 Х/ф «РОМАН С ПРОШЛЫМ»** [12+]
**0.55 Х/ф «ТАРИФ «СЧАСТЛИВАЯ СЕМЬЯ»** [12+]

## 3 НТВ

**5.15** «ЧП. Расследование» [16+]
**5.40 Х/ф «ЗВЕРЬ»** [16+]
**7.25** «Смотр» [0+]
**8.00, 10.00, 16.00 Сегодня**
**8.20** «Готовим с Алексеем Зиминым» [0+]
**8.50** «Кто в доме хозяин?» [12+]
**9.25** «Едим дома» [0+]
**10.20** «Главная дорога» [16+]
**11.00** «Еда живая и мёртвая» [12+]
**12.00** «Квартирный вопрос» [0+]
**13.00** «НашПотребНадзор» [16+]
**14.00** «Поедем, поедим!» [0+]
**15.00** «Своя игра» [0+]
**16.20** «Однажды...» [16+]
**17.00** «Секрет на миллион» [16+]
**19.00** «Центральное телевидение»
**21.00** «Ты не поверишь!» [16+]
**22.10** «Звезды сошлись» [16+]
**23.30 Х/ф «КТО Я?»** [16+]
**1.35** «Фоменко фейк» [16+]
**2.00** «Дачный ответ» [0+]
**3.05 Х/ф «ДИКАРИ»** [16+]

## 4 РОССИЯ 24, НТВ

**9.00** «Земля и люди» [12+]
**9.30** «Умники и умницы» [6+]
**10.25** «Сборник мультфильмов» [0+]
**10.40, 18.45** «Тайны века. Гоголь. Тайна смерти» [16+]
**11.40 Х/ф «ДОМ, МИЛЫЙ ДОМ»** [12+]
**13.25** «#Здравствуйте» [12+]
**14.00 Х/ф «ПРИКЛЮЧЕНИЯ МАЛЕНЬКОГО ГЕРКУЛЕСА В 3D»** [12+]
**15.30 Х/ф «ВОТ ТАКАЯ МУЗЫКА»** [0+]
**16.55 Т/с** *«Мисс Фрайни Фишер»* [16+]
**19.40** «Организация определенных наций» [16+]
**21.00** «Вести-Приволжье. События недели»
**21.30** «Россия 24»

## 5 РЕН ТВ

**5.00 Х/ф «СОЮЗНИКИ»** [16+]
**5.30 Х/ф «ДЕЙСТВУЙ, СЕСТРА!»** [12+]
**7.15 Х/ф «ДЕЙСТВУЙ, СЕСТРА-2: СТАРЫЕ ПРИВЫЧКИ»** [12+]
**9.15** «Минтранс» [16+]
**10.15** «Самая полезная программа» [16+]
**11.15** «Военная тайна» [16+]
**16.20, 2.45** «Территория заблуждений» [16+]
**18.20** «Засекреченные списки» [16+]
**20.30 Х/ф «ДЖАНГО ОСВОБОЖДЕННЫЙ»** [16+]
**23.45 Х/ф «ОМЕРЗИТЕЛЬНАЯ ВОСЬМЕРКА»** [18+]

## 6 ВОЛГА

**5.00** «Телекабинет врача» [16+]
**5.45 Х/ф «ВОСПИТАНИЕ ЖЕСТОКОСТИ У ЖЕНЩИН И СОБАК»** [12+]
**8.15 Т/с** *«Девять неизвестных»* [16+]
**12.00** «Bellissimo» [16+]
**12.10** «Микрорайоны» [16+]
**12.20** «Модный Нижний» [16+]
**12.45** «Время быть здоровым!» [16+]
**13.00** «Моё родное. Отдых» [16+]
**14.25 Х/ф «ГАРАЖ»** [16+]
**16.10** «Юбилейный концерт Сергея Жилина и оркестра «Фонограф-симфо-джаз» «Первые 50» [16+]
**18.00 Послесловие**
**19.05 Х/ф «ДОРОГА БЕЗ КОНЦА»** [16+]
**20.45** «Для тех, чья душа не спит»
**21.30 Т/с** *«Девять неизвестных»* [12+]

## 7 ТНТ

**7.00, 8.30, 5.10** «ТНТ. Best» [16+]
**8.00, 1.10** «ТНТ Music» [16+]
**9.00, 23.05** «Дом-2» [16+]
**11.00** «Школа экстрасенсов» [16+]
**12.35 Т/с** *«СашаТаня»* [16+]
**14.30, 17.30** «Комеди Клаб» [16+]
**15.30** «Комеди Клаб. Дайджест» [16+]
**20.30 Х/ф «ЛЮДИ ИКС-2»** [12+]
**1.45** «Открытый микрофон» [16+]

## 8 СТС

**6.00** «Ералаш» [0+]
**6.25** М/с «Приключения Кота в сапогах» [6+]
**7.15** М/с «Тролли. Праздник продолжается!» [6+]
**7.40** М/с «Три кота» [0+]
**8.05** М/с «Том и Джерри» [0+]
**8.30** «Уральские пельмени» [16+]
**9.30** «ПроСТО кухня» [12+]
**10.30** «Рогов. Студия 24» [16+]
**11.30, 2.00 Х/ф «ВОЙНА НЕВЕСТ»** [16+]
**13.20 Х/ф «ГРОМОБОЙ»** [12+]
**15.05** М/ф «Фердинанд» [6+]
**17.05 Х/ф «ВЕДЬМИНА ГОРА»** [12+]
**19.05 Х/ф «ПОСЕЙДОН»** [12+]
**21.00 Х/ф «ГЛУБОКОВОДНЫЙ ГОРИЗОНТ»** [16+]
**23.05** «Дело было вечером» [16+]
**0.00 Х/ф «ОТЧАЯННЫЙ»** [0+]
**3.25 Т/с** *«Улётный экипаж»* [16+]
**5.20** «6 кадров» [16+]

## 9 ДОМАШНИЙ

**6.30** «Удачная покупка» [16+]
**6.40 Х/ф «СТРАННЫЕ ВЗРОСЛЫЕ»** [16+]
**8.10 Х/ф «ЗА БОРТОМ»** [16+]
**10.25 Х/ф «РАЙСКИЙ УГОЛОК»** [16+]
**18.00** «Один дома» [0+]
**18.30** «Полезно знать» [12+]
**19.00 Х/ф «ДРУГАЯ Я»** [16+]
**23.15, 0.30 Х/ф «МИЛЛИОНЕР»** [16+]
**0.00** «Семеро с ложкой» [12+]
**1.20** Д/ф «Жанна» [16+]
**2.10** Д/с «Знать будущее. Жизнь после Ванги» [16+]
**6.10** «6 кадров» [16+]

## 10 ПЯТЫЙ КАНАЛ

**5.00 Т/с** *«Детективы»* [16+]
**10.45 Т/с** *«След»* [16+]
**0.00** «Известия. Главное»
**0.55 Х/ф «РАЗРЕШИТЕ ТЕБЯ ПОЦЕЛОВАТЬ»** [16+]
**2.35 Х/ф «РАЗРЕШИТЕ ТЕБЯ ПОЦЕЛОВАТЬ... СНОВА»** [16+]
**4.15 Х/ф «РАЗРЕШИТЕ ТЕБЯ ПОЦЕЛОВАТЬ... НА СВАДЬБЕ»** [16+]

## 11 РОССИЯ К

**6.30** «Библейский сюжет»
**7.05** Мультфильмы **8.05 Х/ф «ВЗРОСЛЫЕ ДЕТИ»** [6+] **9.15** «Телескоп» **9.45** Д/с «Передвижники» **10.15 Х/ф «ОТЕЛЛО»** [0+] **12.00** Д/ф «Владимир Сошальский. Одинокий голос скрипки» **12.45** «Человеческий фактор» **13.10, 0.45** Д/ф «Дикие Галапагосы» **14.05** «Эрмитаж»
**14.30** «Новые имена» - 30 лет!» Гала-концерт в Концертном зале имени П.И. Чайковского» **16.05** Д/ф «Тарзан. История легенды» **17.00** Д/с «Предки наших предков» **17.40** Д/ф «Бег». Сны о России» **18.20 Х/ф «БЕГ»** [6+] **21.30** Д/с «Мечты о будущем» **22.25** «Оскар Питерсон и Элла Фицджеральд в концертном зале «Олимпия» **23.30 Х/ф «МАРГАРИТКИ»** [16+] **1.35** «Искатели» **2.25** М/ф «Скамейка». «Легенда о Сальери»

## 12 ТВ 3

**6.00** Мультфильмы [0+]
**10.00 Т/с** *«Гримм»* [16+]
**12.45, 1.00 Х/ф «ЗАТУРА: КОСМИЧЕСКОЕ ПРИКЛЮЧЕНИЕ»** [6+] **14.45 Х/ф «КАСПЕР»** [6+] **16.45 Х/ф «СТРАШИЛЫ»** [16+] **19.00 Х/ф «АСТРАЛ»** [16+] **21.00 Х/ф «АСТРАЛ: ГЛАВА 2»** [16+] **23.00 Х/ф «ХИЖИНА В ЛЕСУ»** [16+] **3.00** Д/с «Охотники за привидениями» [16+]

## 13 ЧЕ

**6.00** Мультфильмы [0+]
**6.15 Х/ф «МЕДВЕЖАТНИК»** [16+]
**8.30** «Живой источник» [12+]
**9.00** «Студия Р» [16+]
**9.30 Х/ф «ЗВЁЗДНЫЕ ВОЙНЫ. ЭПИЗОД 1 - СКРЫТАЯ УГРОЗА»** [0+]
**11.10 Х/ф «ЗВЁЗДНЫЕ ВОЙНЫ. ЭПИЗОД 2 - АТАКА КЛОНОВ»** [0+]
**14.00 Х/ф «ЗВЁЗДНЫЕ ВОЙНЫ. ЭПИЗОД 3 - МЕСТЬ СИТХОВ»** [12+]
**17.00 Х/ф «ТРИНАДЦАТЫЙ ВОИН»** [16+]
**19.10 Х/ф «ПОЦЕЛУЙ ДРАКОНА»** [16+]
**21.15** «Улетное видео» [16+]
**23.00** «+100500» [18+]
**23.30 Т/с** *«Смертельное оружие»* [16+]

## 14 ТВ ЦЕНТР

**6.10** «Марш-бросок» [12+]
**6.40 Х/ф «НЕПОДДАЮЩИЕСЯ»** [6+]
**8.20** «Православная энциклопедия» [6+]
**8.50, 11.45 Х/ф «12 СТУЛЬЕВ»** [0+]
**11.30, 14.30, 23.40 События**
**12.15** Д/ф «Ильф и Петров. Тайны двенадцати стульев» [12+]
**13.05, 14.45 Х/ф «Я НИКОГДА НЕ ПЛАЧУ»** [12+]
**17.20 Х/ф «ЗАЛОЖНИЦА»** [12+]
**21.00 Постскриптум**
**22.10** «Право знать!» [16+]
**23.55** «Право голоса» [16+]
**3.05** «Балканский марш». Спецрепортаж» [16+]
**3.40** Д/с «Удар властью» [16+]
**4.30** «Хроники московского быта. Женщины первых миллионеров» [12+]

## 15 ЗВЕЗДА

**6.05 Т/с** *«Государственная граница»* [12+] **9.00, 13.00, 18.00 Новости дня 9.10** «Морской бой» [6+] **10.15** «Не факт!» [6+] **10.45** Д/с «Улика из прошлого» [16+] **11.35** Д/с «Загадки века» [12+] **12.30** «Легенды цирка» [6+] **13.15** «Последний день» [12+] **14.00** Д/с «Секретная папка» [12+] **15.15 Х/ф «30-ГО УНИЧТОЖИТЬ»** [12+] **18.10** «Задело!» **18.25 Х/ф «СЛУШАТЬ В ОТСЕКАХ»** [12+] **21.10 Т/с** *«Апостол»* [16+]

## 16 МАТЧ!

**6.00** «Смешанные единоборства. Bellator. Л. Мачида - Ч. Соннен. Р. Макдональд - Н. Грейси» **7.30, 12.55** «Специальный репортаж» [16+] **8.00 Х/ф «ЖЕНСКИЙ БОЙ»** [16+] **10.05, 12.10, 15.55, 18.55 Новости 10.10** «Футбол. Бразилия - Боливия. Кубок Америки» [0+] **12.15** «Профессиональный бокс. Э. Джошуа - Э. Руис. Бой за титулы чемпиона мира по версиям WBA, WBO и IBF в супертяжёлом весе» [16+] **13.25, 16.00, 19.00** «Все на Матч!» **13.50** «Волейбол. Россия - Канада. Лига наций. Мужчины» **16.30** «Баскетбол. ЦСКА - «Химки». Единая лига ВТБ. Финал» **20.00** «Шахматы. Мировая серия «Армагеддон-2019» **22.00** «Профессиональный бокс. Всемирная Суперсерия. 1/2 финала. М. Бриедис - К. Гловацки. Ю. Дортикос - Э. Табити» **1.15** «Футбол. Аргентина - Колумбия. Кубок Америки» **2.55** «Футбол. Венесуэла - Перу. Кубок Америки» [0+] **4.55** «Команда мечты» [12+] **5.30** «РПЛ. Live» [12+]

В программе возможны изменения по не зависящим от редакции причинам.

Знаком возрастного ограничения не отмечены телепередачи, транслируемые в эфире без предварительной записи, или являющиеся информационной продукцией, имеющей значительную историческую, художественную либо иную культурную ценность для общества, или предназначенные для детей, не достигших возраста 6 лет.

## 1 ПЕРВЫЙ КАНАЛ

**5.30, 6.10 Т/с** *«Восхождение на Олимп»* [16+]
**6.00, 10.00, 12.00 Новости**
**7.40** «Часовой» [12+]
**8.10** «Здоровье» [16+]
**9.20** «Непутевые заметки» [12+]
**10.15** «Жизнь других» [12+]
**11.10, 12.15** «Видели видео?» [6+]
**13.00** «Камера. Мотор. Страна» [16+]
**14.35 Х/ф «ДЕТИ ДОН КИХОТА»** [0+]
**16.00** «Призвание». Премия лучшим врачам России» [0+]
**18.00** Д/ф «Семейные тайны» [16+]
**19.30** «Лучше всех!» [0+]
**21.00** «Толстой. Воскресенье»
**22.30** «Что? Где? Когда?» Летняя серия игр» [16+]
**23.40 Т/с** *«Ярмарка тщеславия»* [16+]
**0.40 Х/ф «НОЧЬ В МУЗЕЕ»** [12+]
**2.20** «Модный приговор» [6+]
**3.10** «Мужское / Женское» [16+]
**3.50** «Контрольная закупка» [6+]

## 2 РОССИЯ 1

**4.20 Т/с** *«Сваты»* [12+]
**7.30** «Смехопанорама»
**8.00** «Утренняя почта»
**8.40** «Местное время»
**9.20** «Когда все дома»
**10.10** «Сто к одному»
**11.00 Вести**
**11.20** «Смеяться разрешается»
**13.25** «Далёкие близкие» [12+]
**14.30** «Выход в люди» [12+]
**15.30 Х/ф «НЕСЛАДКАЯ МЕСТЬ»** [12+]
**20.00** Вести недели
**22.00** «Москва. Кремль. Путин»
**22.40** «Воскресный вечер с Владимиром Соловьёвым» [12+]
**1.00** Д/ф «Институт надежды» [12+]
**1.55** Д/ф «Виктор Астафьев. Георгий Жжёнов. Русский крест» [12+]
**3.30 Т/с** *«Гражданин начальник»* [16+]

## 3 НТВ

**5.00** «Звезды сошлись» [16+]
**6.00** «Центральное телевидение» [16+]
**8.00, 10.00, 16.00 Сегодня**
**8.20** «У нас выигрывают!» [12+]
**10.20** «Первая передача» [16+]
**10.55** «Чудо техники» [12+]
**11.55** «Дачный ответ» [0+]
**13.00** «НашПотребНадзор» [16+]
**14.00** Д/с «Малая земля» [16+]
**15.00** «Своя игра» [0+]
**16.20** «Следствие вели...» [16+]
**18.00** «Новые русские сенсации» [16+]
**19.00** «Итоги недели»
**20.10 Х/ф «ДАЛЬНОБОЙЩИК»** [16+]
**22.10** «Детская новая волна-2019» [0+]
**0.05 Х/ф «МЕНЯЛЫ»** [0+]
**2.00** «Магия» [12+]
**3.40 Т/с** *«Адвокат»* [16+]

## 4 РОССИЯ 24, ННТВ

**9.00 Т/с** *«Мисс Фрайни Фишер»* [16+]
**9.30** «Хет-трик» [12+]
**10.00, 18.15** «Тайны века. Олимпиада-80. Победить любой ценой» [16+]
**11.00** «С миру по нитке» [16+]
**11.30** «Время новостей. Итоги недели» [12+]
**12.30 Х/ф «ЭТОТ КРАСАВЧИК БРАММЕЛ»** [16+]
**13.00** «Вести ПФО»
**13.20** «407 на связи»
**13.30** «Вести. Интервью»
**13.45** «День учителя»
**14.00** «Сделано в СССР. Деньги» [12+]
**14.30** «Источник жизни» [12+]
**15.00 Х/ф «ЛОВУШКА ДЛЯ ПРИВИДЕНИЯ»** [12+]
**16.35** «Организация определенных наций» [16+]
**19.10 Х/ф «ДОМ, МИЛЫЙ ДОМ»** [12+]
**20.50 Х/ф «ШОКОЛАД»** [12+]
**23.05 Х/ф «ДЕЛО В ТЕБЕ»** [12+]

## 5 РЕН ТВ

**5.00** «Территория заблуждений» [16+]
**6.10 Х/ф «РЭМБО: ПЕРВАЯ КРОВЬ»** [16+]
**7.40 Х/ф «РЭМБО-2»** [16+]
**9.40 Х/ф «ШТУРМ БЕЛОГО ДОМА»** [16+]
**12.10 Х/ф «ДЖАНГО ОСВОБОЖДЕННЫЙ»** [16+]
**15.30 Х/ф «ТЕРМИНАТОР»** [16+]
**17.40 Х/ф «ТЕРМИНАТОР-2: СУДНЫЙ ДЕНЬ»** [16+]
**20.40 Х/ф «РОБОКОП»** [16+]
**23.00** «Добров в эфире» [16+]
**0.00** «Соль» [16+]
**1.50** «Военная тайна» [16+]

## 6 ВОЛГА

**5.00** «Без галстука» [16+]
**5.20** «Седмица» [16+]
**5.45** «Гости по воскресеньям» [16+]
**6.40 Х/ф «ВАЖНЯК»** [16+]
**8.10, 22.10 Т/с** *«Девять неизвестных»* [12+]
**12.00, 21.05 Послесловие**
**13.05, 20.50** «Герои «Волги» [16+]
**13.20** «Телекабинет врача» [16+]
**13.40** «Идеальное решение» [16+]
**14.00** «Упал! Отжался! Звезды в армии» [16+]
**14.45 Х/ф «ПРАВИЛА ЖИЗНИ»** [16+]
**18.10** «Bellissimo» [16+]
**18.20** «Микрорайоны» [16+]
**18.30 Х/ф «УНДИНА»** [16+]
**20.25** «Модный Нижний» [16+]

## 7 ТНТ

**7.00, 5.40** «ТНТ. Best» [16+]
**9.00, 23.00** «Дом-2» [16+]
**11.00** «Перезагрузка» [16+]
**12.00** «Большой завтрак» [16+]
**12.30 Х/ф «ЛЮДИ ИКС-2»** [12+]
**15.15** «Комеди Клаб» [16+]
**18.20** «Комеди Клаб. Дайджест» [16+]
**20.30** «Школа экстрасенсов» [16+]
**22.05** «Stand Up» [16+]
**1.10** «Такое кино!» [16+]
**1.40** «ТНТ Music» [16+]
**2.10** «Открытый микрофон» [16+]

## 8 СТС

**6.00** «Ералаш» [0+]
**6.25** М/с «Приключения Кота в сапогах» [6+]
**7.15** М/с «Тролли. Праздник продолжается!» [6+]
**7.40** М/с «Три кота» [0+]
**8.05** М/с «Царевны» [0+]
**9.00** Шоу «Уральских пельменей» [16+]
**9.55** «Дело было вечером» [16+]
**10.55 Х/ф «ГРОМОБОЙ»** [12+]
**12.35 Х/ф «О ЧЁМ ГОВОРЯТ МУЖЧИНЫ. ПРОДОЛЖЕНИЕ»** [16+]
**14.35 Х/ф «ПОСЕЙДОН»** [12+]
**16.30 Х/ф «ГЛУБОКОВОДНЫЙ ГОРИЗОНТ»** [16+]
**18.40 Х/ф «БОЛЬШОЙ И ДОБРЫЙ ВЕЛИКАН»** [12+]
**21.00 Х/ф «ЗЕМЛЯ БУДУЩЕГО»** [16+]
**23.35** «Слава Богу, ты пришел!» [16+]
**0.35 Х/ф «ПЛАН Б»** [16+]
**2.30** М/ф «Даффи Дак. Охотники за чудовищами» [0+]
**3.40 Т/с** *«Улётный экипаж»* [16+]
**5.10** «6 кадров» [16+]

## 9 ДОМАШНИЙ

**6.30, 6.20** «Удачная покупка» [16+]
**6.40, 5.50** «6 кадров» [16+]
**7.00 Х/ф «ВОСКРЕСНЫЙ ПАПА»** [16+]
**8.40 Х/ф «КАРУСЕЛЬ»** [16+]
**10.40 Х/ф «ТОТ, КТО РЯДОМ»** [16+]
**14.35 Х/ф «ГОРНИЧНАЯ»** [16+]
**18.00** «Кумиры 90-х» [16+]
**18.30** «Студия Р» [12+]
**19.00 Х/ф «ГОРИЗОНТЫ ЛЮБВИ»** [16+]
**22.55 Х/ф «ДОРОГАЯ МОЯ ДОЧЕНЬКА»** [16+]
**0.50** Д/с «Знать будущее. Жизнь после Ванги» [16+]

## 10 ПЯТЫЙ КАНАЛ

**5.00 Х/ф «РАЗРЕШИТЕ ТЕБЯ ПОЦЕЛОВАТЬ... НА СВАДЬБЕ»** [16+]
**5.40 Х/ф «РАЗРЕШИТЕ ТЕБЯ ПОЦЕЛОВАТЬ... ОТЕЦ НЕВЕСТЫ»** [16+]
**7.05, 9.00** Д/с «Моя правда» [16+]
**8.00** «Светская хроника» [16+]
**10.00 Т/с** *«Чужой район-3»* [16+]
**23.00 Х/ф «ОТПУСК»** [16+]
**0.40 Х/ф «ЖЕНЩИНА ЕГО МЕЧТЫ»** [12+]
**4.05** «Большая разница» [16+]

## 11 РОССИЯ К

**6.30** «Лето Господне» **7.00** М/ф «О рыбаке и рыбке» **7.15, 23.45 Х/ф «МОЯ ЛЮБОВЬ»** [12+] **8.30** «Обыкновенный концерт с Эдуардом Эфировым» **9.00 Х/ф «БЕГ»** [6+] **12.05** «Письма из провинции» **12.35, 1.05** Д/ф «Живая природа Японии» **13.25** Опера «Сказки Гофмана» [16+]
**16.30** «Картина мира с Михаилом Ковальчуком» **17.10** Д/с «Пешком...» **17.40** «Ближний круг Николая Цискаридзе» **18.35** Д/ф «Бельмондо Великолепный»
**19.30 Новости культуры 20.15** «Романтика романса» **21.15 Х/ф «ВЗРОСЛЫЕ ДЕТИ»** [6+] **22.30** «XXX Открытый российский кинофестиваль «Кинотавр». Церемония закрытия» **1.55** «Искатели» **2.40** М/ф «Дождливая история». «Великолепный Гоша»

## 12 ТВ 3

**6.00** Мультфильмы [0+] **10.30 Т/с** *«Гримм»* [16+] **13.15 Х/ф «ВРАТА»** [12+] **15.00 Х/ф «АСТРАЛ»** [16+] **17.00 Х/ф «АСТРАЛ: ГЛАВА 2»** [16+] **19.00 Х/ф «АСТРАЛ: ГЛАВА 3»** [16+] **21.00 Х/ф «АСТРАЛ: ПОСЛЕДНИЙ КЛЮЧ»** [16+] **23.00 Х/ф «СТРАШИЛЫ»** [16+] **1.15 Х/ф «КАСПЕР»** [6+] **3.15** Д/с «Охотники за привидениями» [16+]

## 13 ЧЕ

**6.00** Мультфильмы [0+]
**7.00 Х/ф «ГДЕ НАХОДИТСЯ НОФЕЛЕТ?»** [12+]
**8.30** «Полезно знать» [12+]
**9.00** «Жизнь полная радости» [12+]
**9.20 Х/ф «КРИМИНАЛЬНЫЙ ТАЛАНТ»** [0+]
**12.45 Т/с** *«Баллада о бомбере»* [16+]
**22.00** «Улетное видео» [16+]
**23.00** «+100500» [18+]
**23.30** «Рюкзак» [16+]
**0.30 Т/с** *«Смертельное оружие»* [12+]

## 14 ТВ ЦЕНТР

**5.40 Х/ф «ШОФЁР ПОНЕВОЛЕ»** [12+]
**7.25** «Фактор жизни» [12+]
**7.55 Х/ф «ПАРИЖАНКА»** [12+]
**9.50** Д/ф «Станислав Садальский. Одинокий шут» [12+]
**10.40** «Спасите, я не умею готовить!» [12+]
**11.30, 0.15 События**
**11.45** «Петровка, 38» [16+]
**11.55 Х/ф «ДЕТИ ПОНЕДЕЛЬНИКА»** [16+]
**13.45** «Смех с доставкой на дом» [12+]
**14.30** «Московская неделя»
**15.00** «Хроники московского быта. Кремлевские жены-невидимки» [12+]
**15.55** Д/ф «90-е. Квартирный вопрос» [16+]
**16.40** «Прощание. Дмитрий Марьянов» [16+]
**17.35 Х/ф «ГДЕ ЖИВЕТ НАДЕЖДА?»** [12+]
**21.20, 0.35 Х/ф «ДОМ С ЧЁРНЫМИ КОТАМИ»** [12+]
**1.35 Х/ф «СИНХРОНИСТКИ»** [12+]
**5.10** Д/ф «Василий Меркурьев. Пока бьется сердце» [12+]

## 15 ЗВЕЗДА

**6.00 Т/с** *«Апостол»* [16+] **9.00** «Новости недели» **9.25** «Служу России» **9.55** «Военная приёмка» [6+] **10.45** «Код доступа» [12+] **11.30** «Скрытые угрозы» [12+] **12.25 Х/ф «ПО ДАННЫМ УГОЛОВНОГО РОЗЫСКА...»** [0+] **14.00 Т/с** *«Викинг»* [16+]
**18.00** «Главное с Ольгой Беловой» **19.25** Д/с «Легенды советского сыска. Годы войны» [16+] **23.45 Х/ф «ЖЕСТОКИЙ РОМАНС»** [12+] **2.45 Х/ф «НОЧНОЙ ПАТРУЛЬ»** [12+] **4.25 Х/ф «ПЯТЕРО С НЕБА»** [12+]

## 16 МАТЧ!

**6.00** «Смешанные единоборства. Лучшие нокауты-2019». Специальный обзор» [16+] **6.30** «Специальный репортаж» [16+] **7.00** «Футбол. Венесуэла - Перу. Кубок Америки» [0+] **9.00, 11.10, 13.50, 16.45, 18.55 Новости 9.10** «Футбол. Аргентина - Колумбия. Кубок Америки» [0+] **11.20, 19.00, 23.00** «Все на Матч!» **11.50** «Профессиональный бокс. Всемирная Суперсерия. 1/2 финала. М. Бриедис - К. Гловацки. Ю. Дортикос - Э. Табити» [16+] **14.00** «Профессиональный бокс. Д. Уоррингтон - К. Галахад. Бой за титул чемпиона мира по версии IBF в полулёгком весе» [16+] **16.00** «Реальный спорт. Бокс» **16.50** «Волейбол. Россия - Иран. Лига наций. Мужчины» **20.00** «Шахматы. Мировая серия «Армагеддон-2019» **23.20** «Гандбол. Россия - Словакия. Чемпионат Европы-2020. Мужчины. Отборочный турнир» [0+] **0.55** «Футбол. Уругвай - Эквадор. Кубок Америки» **2.55** «Футбол. Парагвай - Катар. Кубок Америки» [0+] **4.55** «Специальный репортаж» [12+] **5.25** «Английские Премьер-лица» [12+]

НЕ ЗАБУДЬТЕ ВКЛЮЧИТЬ ТЕЛЕВИЗОР

# В цифру – за 15 минут

***3 июня в Нижегородской области прекратилось аналоговое эфирное вещание федеральных каналов.***

**Ольга СЕВРЮГИНА**

– Отключение аналогового вещания в Нижегородской области заняло всего 15 минут. Оно началось в 11:45 и завершилось в 12:00, – отметил директор Нижегородского филиала РТРС Михаил Небольсин.

Теперь все обязательные общедоступные каналы можно принимать в эфире только в цифровом формате. Все они доступны жителям региона без абонентской платы в составе первого и второго мультиплексов цифрового эфирного телевидения, в которое входит 20 телевизионных и три радиоканала. В аналоговом эфире в течение недели вместо них будет транслироваться справочный видеоролик, который поможет телезрителям, заблаговременно не перешедшим на «цифру», подключиться к ней в кратчайшие сроки. Он содержит информацию о необходимом для приёма цифрового эфирного телевидения оборудовании, способах его подключения, а также справочные сведения горячих линий.

– Переход на цифровое эфирное телевидение – большой шаг в развитии инфокоммуникационного комплекса Нижегородской области и формировании единого информационного пространства. До перехода на «цифру» практически половина жителей области могла принимать не более пяти программ в аналоговом формате, – подчеркнул заместитель министра информационных технологий и связи Нижегородской области Алексей Воробьёв.

В аналоге продолжат работать каналы ННТВ и «Волга», а также некоторые федеральные каналы, не входящие в первый и второй мультиплексы цифрового эфирного телевидения («Че», «Ю», ТНТ4 и пр.). Небольшое исключение из «цифровой двадцатки» телеканалов, прекративших аналоговую трансляцию, ждёт жителей Нижнего Новгорода и Арзамаса. По решению вещателей в Нижнем Новгороде сохранится аналоговое вещание доступных и в цифровом эфире каналов ТНТ, ТВ-3, «Домашний» и РЕН ТВ, а в Арзамасе – каналов ТНТ и РЕН ТВ.

Телефон федеральной горячей линии 8–800–220–20–02. Оставить заявку на вызов волонтёра для подключения цифрой приставки, а также проконсультироваться по вопросам компенсаций для малообеспеченных граждан за приобретение цифрового приёмного оборудования можно по телефону региональной горячей линии 8 (831) 422–14–21.

**Подробная информация на сайте: СМОТРИЦИФРУ.РФ**

ПРАВДИВЫЕ ЛЮДИ

Артур АКУЛЬЧИК

**Почти 10 лет на всех праздниках в Болдине один и тот же «Пушкин» – актёр Артур Акульчик. Он действительно очень похож на Пушкина внешне и великолепно читает стихи. О том, как же он «стал Пушкиным», Артур рассказал «НП».**

## Как стать Пушкиным

*– Мне часто говорят, что у меня жесты очень картинные и напоминают юного Пушкина. Это всё идёт с 5-го класса, когда учительница нам показала картину Ильи Репина «Пушкин на лицейском экзамене в Царском Селе 8 января 1815 года», где он читает свои стихи Гавриле Державину. И жест Пушкина, изображённый на этой картине, мне с того самого дня врезался в память. А потом я увлёкся его творчеством. Я – единственный в классе был чёрненький и кудрявенький, и из-за этого меня дразнили. А тут я увидел, что Пушкин был такой же чёрненький и кудрявый, но его все любили – и я понял, что и меня могут любить!*

Хорошо ли вы знаете Пушкина? Пройдите праздничный тест на сайте pravda-nn.ru

*Я стал читать стихи поэта и увлёкся. Это привело меня в театральную школу, и на уроках литературы я читал стихи не просто так, а театрально. И вот в 2010 году я пришёл в нижегородский филиал музея Болдино и прочёл там стихи. Сотрудникам музея очень понравилось, и они спросили: «Где же вы были раньше, в год юбилея!» А через месяц мне позвонили и пригласили в Болдино на праздник. С тех пор на всех праздниках в Болдине я – Пушкин! Даже играю его в двух спектаклях народного театра Болдино – «Мой бедный Ленский» и «Сказка о мёртвой царевне».*

*Меня самого удивляет моё сходство с Пушкиным, и это не только кудри и внешность. Как и он, я близнец по знаку зодиака и тоже родился в год козы. Тоже люблю стихи, русскую культуру, рисую, и таких совпадений у меня целая шкатулка. А в обычной жизни я гранд-призёр музыкальных конкурсов – играю на флейте, хотя по образованию педагог и психолог, окончил аспирантуру, но не пошёл в диссертационный совет. Из всех дисциплин я выбрал антропонимику – науку изучения имён и сегодня могу рассказать о любом имени всё: как оно переводится с разных языков, какое значение имеет.*

*Кстати, Александр в переводе с греческого языка означает «защитник», «оберегающий муж», и это очень подходящая характеристика для Пушкина!*

ЮБИЛЕЙНОЕ

# К нему не зарастёт

## МУЗЕИ БОЛДИНА ПРЕОБРАЗИЛИСЬ К ЮБИЛЕЮ ПУШКИНА,

***Завтра вся Россия будет отмечать юбилей главного поэта страны – 220 лет со дня рождения Александра Сергеевича Пушкина. А в Нижегородской области торжества по этому поводу уже начались. В минувшие выходные в Большое Болдино съехались со всей России поэты, писатели, художники, искусствоведы, туристы. Публику на улице встречал сам «юбиляр». А гости смогли оценить обновлённые музейные усадьбы, ещё пахнущие свежей краской и преобразившиеся по случаю торжества.***

Ольга СЕВРЮГИНА

Фото Николая НЕСТЕРЕНКО

• **Фестиваль гармонистов был слышен во всех концах Болдина.**

### НАПЕРЕКОР ДОЖДЮ

Ни ветер, ни дождь, который пытался помешать празднику несколько раз за день, не испугали болдинцев и их гостей. Мастера, представившие свой товар на ярмарке, поражали искусством резьбы по дереву, ковки, лозоплетения и другими промыслами, бережно хранимыми на болдинской земле.

Где ещё можно купить элегантные, выточенные из дерева гусиные перья или медали с гордым пушкинским профилем? Гости приценивались, любовались и уносили с собой на память частичку праздника.

На площади у кинотеатра «Лира» весь день звучали звонкие переливы гармошек. Впервые на межрегиональном фестивале «Играют в Болдине гармони» не вручали призов, и от этого только звонче звучали голоса исполнителей.

– Когда нет соревновательного духа, думаешь только о музыке и тех, кто собрался тебя послушать, – признались нам исполнители.

Экскурсии, театрализованные представления, экспозиции из литературных музеев страны, фотосессии в исторических костюмах на знаменитом ажурном белом мостике над прудом, мастер-классы – у гостей праздника не было времени скучать. А те, кто хотел тишины и уединения, могли отправиться в рощу Лучинник и Львовку и насладиться природой, которая вдохновляла поэта и до сих пор никого не оставляет равнодушным.

### ПУТЕШЕСТВИЕ В ПРОШЛОЕ

В первозданной красоте предстаёт усадьба Львовка перед путешественниками. Всего восемь километров от Болдина, и вот уже перед вами нетронутая природа, вековые деревья, пруд, затянутый ряской. При взгляде на них и уютную усадьбу с колоннами создаётся впечатление, что ещё минута – и к гостям выйдет радушный хозяин.

Львовка издавна входила в состав пушкинских владений, последним хозяином усадьбы был сын поэта, Александр Александрович Пушкин. А сегодня там можно отправиться в путешествие по «Повестям Белкина» – в комнатах воссозданы литературные интерьеры повестей, действие которых происходит в антураже провинциальных дворянских усадеб. Кресла с гнутыми ручками, рояль, уютные диванчики и столики гарантируют погружение в XIX век.

В этом году в Болдине отмечают сразу два юбилея: помимо 220-летия поэта 70 лет исполняется и пушкинскому музею-заповеднику «Болдино». Во Львовке только что закончился ремонт – усадьбу готовили к празднику. Обновились фасад, кровля и внутренняя отделка других зданий усадьбы. Отремонтированы подходы к музею и пешеходные дорожки. Кроме того, благодаря усилиям правительства музейный комплекс те-

## Болдинское вдохновение

***Отправляясь впервые в родовое имение осенью 1830 года, Александр Сергеевич не испытывал радости и писал своему другу поэту Петру Плетнёву в Петербург: «Еду в деревню, бог весть, буду ли иметь там время заниматься и душевное спокойствие, без которого ничего не произведёшь..». Но приехав, утром же занялся делами, отправился в Кистенёво и вот уже пишет: «Теперь мрачные мысли мои порассеялись, приехал в деревню и отдыхаю... Соседей ни души, езди верхом, сколько душе угодно, пиши дома, сколько вздумается...»***

Пушкин не собирался задерживаться здесь надолго, но выехать из Болдина не удалось: надвигалась эпидемия холеры. В итоге поэт задержался здесь на три осенних месяца, ставшими невероятно плодотворными, что удивляло его самого: «Скажу за тайну, что я в Болдине писал, как давно уже не писал...»

Болдинская осень открылась стихотворениями «Бесы» и «Элегия», и одна за другой рождались трагедии, которые он назвал «маленькими» и которым суждено было стать великими. «Скупой рыцарь», «Моцарт и Сальери», «Пир во время чумы», «Каменный гость». Он создал в Болдине совершенно разноплановые произведения: одними из первых были «Повести Белкина», параллельно шла работа над поэмой «Домик в Коломне» и последними главами «Евгения Онегина». Болдинская осень подарила нам «Сказку о попе и работнике его Балде», «Историю села Горюхина».

Во второй раз Пушкин посетил Болдино в октябре 1833-го, возвращаясь из поездки по Уралу, где собирал материал по истории пугачёвского восстания. Во время второй болдинской осени он написал «Медного всадника», «Анджело», «Сказку о рыбаке и рыбке» и знаменитую «Осень».

Последний раз Пушкин приехал в Болдино через год, в 1834-м, в связи со вступлением во владение имением, и провёл здесь около трёх недель. Тогда он написал «Сказку о золотом петушке». Большинство болдинских произведений – реализация более ранних замыслов поэта, в том числе и окончание многолетнего труда – романа «Евгений Онегин».

# народная тропа

## КОТОРЫЙ ОБЛАСТЬ ОТМЕТИТ В ПЕРВЫЕ ДНИ ЛЕТА

• **Открытие юбилейной выставки нижегородского художника-акварелиста, члена Союза художников России Валерия Хазова.**

• **В эти дни в Болдине танцевали старинные танцы.**

• **Обновлённая усадьба ждёт гостей.**

перь обзавёлся собственным автобусом и сможет проводить выездные экскурсии.

В научной библиотеке появилось современное оборудование, для иностранных туристов закуплен аудиогид на трёх языках. А в скором времени в Болдине вместо старого ДК может появиться туристический информационный центр – 12 миллионов рублей на проектно-сметную документацию уже выделены. Болдинцы признаются, что год назад о таком даже и не мечтали.

### ПОЭТИЧЕСКИЙ ВЕЧЕР

Творческая атмосфера царит в посёлке все эти дни. К празднику в Болдине открылись сразу две выставки живописи, посвящённые поэту и болдинским красотам. В зале музея можно увидеть великолепные работы нижегородского художника-акварелиста Валерия Хазова, а в Большеболдинской картинной галерее разместилось более 100 работ современных художников, многие из которых настоящие друзья Болдина – Валерий Крылатов, Владимир Величко, Энгель Насибулин.

Центральное место в экспозиции занял огромный портрет Пушкина, созданный членом президиума Российской академии художеств, патриархом российской живописи Ревелем Фёдоровичем Фёдоровым. Его Пушкин задумчив и романтичен, и перед ним надолго останавливаются зрители.

– Пушкина надо прочувствовать всем сердцем, – рассказал нам Фёдоров. – Каждый художник видит историю страны через Пушкина. Я вижу так, другой – иначе. Пушкин – удивительная интеллектуальная сила России, и передать его понятно и доступно очень сложно.

Великолепные вокальные композиции на пушкинские стихи исполнили гости из Казани – камерный хор «Преображение». Поздравления на сцене сменяются стихами, аплодисменты – певучими мелодиями...

– Теплота и радушие, с которыми нас здесь встретили, подкупает и помогает найти вдохновение, – поделился глава писательской делегации, приехавшей на 53-й Всероссийский Пушкинский праздник поэзии, председатель правления Союза писателей России Николай Иванов. – Я впервые приехал в Болдино и очень растроган приёмом. Ведь вдохновение появляется не просто так, оно рождается в том числе и от отношения людей. Поэтому и собираются поэты в Болдине, стремятся приехать сюда на праздник поэзии и получают силы от этого удивительного места.

Впрочем, не только поэты и художники, но и все гости праздника уезжали из Болдина с намерением вернуться сюда вновь – слишком уж велико обаяние этого удивительного места, которое так тонко передал в своих произведениях великий Пушкин.

### ПРЯМАЯ РЕЧЬ

**Председатель Законодательного собрания Нижегородской области Евгений Лебедев:**

– Я уверен, что пушкинские дни прокатятся по всему миру, потому что до сих пор в мире идёт горячая дискуссия на тему «Чей же Пушкин?». В Африке, в Аддис-Абебе стоит памятник Пушкину с лаконичной надписью «Пушкин наш». А на самом деле Пушкин принадлежит всему миру, который узнал о России в том числе и по его произведениям.

Например, Карл Маркс изучал русский язык именно потому, что ему нравился Пушкин. И постигал русскую душу через его произведения. Но самое важное в том, что каждый человек в России знает наизусть стихи Пушкина – мы свой язык изучали по его сказкам. И нам очень повезло, что есть Большое Болдино – его обязательно надо сберечь и сохранить для потомков. На нас лежит великая ответственность за сохранение этого удивительного наследия.

**Заместитель губернатора Нижегородской области Александр Югов:**

– Я впервые сегодня в Болдине, хотя мне всегда хотелось здесь побывать – в месте, где Пушкин провёл один из самых насыщенных своих творческих периодов. Для меня важно увидеть здесь всё, проникнуться духом этого места, понять, откуда черпал вдохновение писатель. Очень ценно, что всё здесь сохранилось в первозданном виде, и исторически значимо. Я обязательно буду советовать своим друзьям приезжать в Болдино, популярность которого растёт с каждым днём, в том числе и у иностранных гостей. Это атмосферный район, где царит полная идиллия и история, и в то же время используются современные методы эксплуатации музейных территорий. Наша задача – сохранить этот музей, правильно его позиционировать и продвигать, но так, чтобы туристический поток не навредил этому уголку, а славил его как уникальное место в истории искусства и литературы.

**Глава местного самоуправления Большеболдинского района Владимир Кочетов:**

– Мы разработали дорожную карту до 2030 года и чётко понимаем, каким должны идти путём. Мы должны создать из района район-музей. Это очень важно, ведь только на Болдинской земле осталось наследие, которое не испорчено индустрией, мы можем вживую преподносить произведения Пушкина. Все его сказки, кроме одной, написаны на Болдинской земле, и их надо материализовать. Только представьте: вы с ребёнком приезжаете к нам и заходите в сказку – видите самую бедную избу, натуральное хозяйство, то самое корыто! Показать сказку наяву – наша миссия, и нигде больше она не может быть реализована.

Здесь многое осталось точно таким, как было при Пушкине. Село Кистенёво, где Пушкин был барином и увековечил его в своих произведениях, или лес, который всё так же называется Резалюд – название он получил оттого, что там резали людей. Остались старинные парки, усадьбы соседей, у которых Пушкин бывал, например Апраксино, где жил герой войны 1812 года, с дочерьми которого Пушкин обсуждал «Евгения Онегина» и объяснял, почему у его героев такая судьба. Всё это должно стать объектом музейного показа.

КОД КУЛЬТУРЫ

# Писатели приехали к детям

***Настоящий «Писательский десант» высадился на прошлой неделе в северных районах области. Шахунья вошла в число счастливчиков, принимающих дорогих гостей. Одновременно на нескольких площадках — в центральной библиотеке, в Школе искусств и в гимназии имени Пушкина — были организованы встречи с русскими и зарубежными писателями, мастер-классы, умные игры и различные викторины.***

**Марина ИВАНОВА**

В гости к шахунцам прибыли детские писатели Мария Бершадская (Минск), Юрий Нечипоренко, Евгений Рудашевский (Москва), а также команда Информационного центра по атомной энергии во главе с директором Детской областной библиотеки Натальей Бочкарёвой.

Писатель Юрий Нечипоренко читал детям отрывки из своих произведений, говорил с ними о школьных прозвищах, рассказывал о своей жизни и о том, с чего началось его творчество. Оказалось, он очень разносторонний человек, который успевает практически всё. Он и арт-критик, и русский прозаик, и член международного сообщества писательских союзов, художник и главный редактор интернет-обозрения «Русская жизнь», а также главный редактор детского журнала «Электронные пампасы». Автор настолько заинтересовал ребят, что его долго не отпускали, задали массу вопросов. Писатель назвал свой электронный адрес для связи, а потом все желающие получили автографы и, конечно, фото на память.

Белорусскую писательницу Марию Бершадскую дети слушали с открытыми ртами, казалось, они просто забыли о разнице в возрасте и о том, что знакомы всего несколько минут. Участники встречи засыпали писательницу вопросами, а вместо получения автографа выстроились в очередь за «обнимашками». Из автобиографии Марии: «Я много работала. Писала сценарии для документальных телепрограмм и мультфильмов. Даже предусмотрительно обзавелась тремя детьми. Это было очень удобно. Какие-нибудь учёные, изучающие тигров, должны ехать в джунгли и лежать в засаде с блокнотами и камерами, а мои «тигры» всегда рядом. Главное – вовремя их кормить».

Евгений Рудашевский не просто писатель, а писатель-путешественник. Рассказывая о себе и своих книгах, он мгновенно овладел вниманием всей аудитории. Участники встречи внимательно слушали о том, как Евгений путешествовал по разным странам, работал таёжным проводником, дрессировщиком в иркутском «Нерпинарии», журналистом... В заключение встречи он поделился своей мечтой отправиться в космическое путешествие.

**Ведущая полосы Ольга СЕВРЮГИНА**
hellisia@yandex.ru

ТЯЖЁЛЫЙ СЛУЧАЙ

## ПРИСТАВ СГОВОРИЛСЯ С ДОЛЖНИКАМИ?

***В Нижнем Новгороде предстанет перед судом бывшая замначальника районного отдела службы судебных приставов. Её обвиняют в превышении должностных полномочий.***

Под следствием оказалась заместитель начальника отдела – заместитель старшего судебного пристава Московского районного отдела судебных приставов Нижнего Новгорода. Как сообщили в региональном СУ СКР, в рамках исполнительного производства она наложила арест на автомобиль «Мицубиси». При этом, по версии следствия, не прибегая к услугам оценщика, замначальника отдела занизила стоимость иномарки, оценив её всего в 30 тысяч рублей. В дальнейшем сам должник автомобиль и выкупил.

События второго эпизода разворачивались вокруг машины «Ауди А6». Был наложен запрет на совершение регистрационных действий с этим автомобилем. Однако замначальника отдела, как считает следствие, не имея законных оснований, этот запрет сняла, и должник машину продал.

Материалы для возбуждения дела поступили в СКР из областного Управления ФСБ. Обвиняемую из службы судебных приставов уволили. Вину она не признаёт.

Добавим, что в следственном отделе по Дзержинску СУ СКР расследуется дело в отношении бывшего начальника дзержинского отдела службы судебных приставов. Следствие считает, что она получила от директора одного из химических предприятий взятку 305,5 тысячи рублей за незаконное уменьшение и возврат исполнительского сбора с предприятия при взыскании с него долга, а также получала от одного из представителей городского предприятия взятки для проведения банкетов по случаю профессионального праздника. Размеры взяток составляли от 50 тысяч до 136,5 тысячи рублей. Обвиняемая, из областного УФССП уволенная, под стражей.

## УБИЛ ЗА СИГАРЕТЫ

***Нижегородец лишил жизни прохожего из-за сигарет. Попросил закурить, а сам забрал у отзывчивого курильщика всю пачку. Мужчина возмутился. И поплатился за это жизнью.***

Кровавая разборка произошла у остановки общественного транспорта «Проспект Героев» в Московском районе областного центра. Следователи районного отдела Следственного управления СКР по региону считают: когда 33-летний владелец пачки понял, что лишился всех сигарет, и возмутился, 18-летний злоумышленник в ответ насмерть забил его руками и ногами, после чего просто ушёл.

Сейчас он под стражей. Вину признал. Теперь своё слово скажет суд.

ГРОМКОЕ ДЕЛО

***На Бору начинается суд по уголовному делу, трагические события которого вызвали в регионе большой резонанс. Водитель, которого до этого дважды ловили пьяным за рулём, осудили и лишили прав, снова сел за руль подшофе. В этот раз поездка закончилась трагически: он вышел на встречную полосу. По ней ехала «Шкода». Водитель иномарки ничего не успел предпринять...***

Фото с сайта sarov24.ru

# Градус зашкалил

## ВОДИТЕЛЬ, ЛИШЁННЫЙ ПРАВ ЗА ПЬЯНКУ, ВЫПИЛ И СОВЕРШИЛ СМЕРТЕЛЬНОЕ ДТП

### УДАР НА СЕБЯ

Трагедия произошла на пятом километре автодороги Толоконцево – Могильцы. В шестом часу вечера на служебной машине, принадлежавшей одному из борских предприятий, сотрудники возвращались после совещания – 58-летний Николай, 30-летняя Юлия и 21-летний Игорь, которого направили на предприятие для прохождения практики. За рулём был Николай. Водитель шёл по своей полосе, ничего не нарушая, как вдруг прямо перед ним со встречной полосы вылетела «ГАЗель»...

Удар был страшной силы. «Шкода» превратилась в груду искорёженного металла. Игорь сидел на переднем сиденье. Его спасла сработавшая подушка безопасности. А вот у Николая шансов выжить не было.

– Он, как смог, нас спас, весь удар приняв на себя, – вспоминает Юлия. – Он был очень-очень хорошим человеком. Мне трудно говорить «был». До сих пор тяжело... Игорю, второму пассажиру, я тоже многим обязана. Он вызвал скорую, оказывал мне первую помощь. У меня кровь ручьём лилась, остановить было невозможно...

### «СТРАШНО ВСПОМНИТЬ...»

Водитель «Шкоды» погиб на месте, пассажиров иномарки увезли на скорой в ЦРБ. Игоря после оказания помощи врачи отпустили, а вот Юлии пришлось задержаться в больнице надолго...

– Благодарна хирургу, который зашил мне голову, и заведующему неврологическим отделением Борской ЦРБ, который смог снять все защемления нервов, – говорит Юлия. – Только на третьей неделе пребывания в больнице я начала учиться заново ходить, постоянно теряя сознание. Координация была нарушена, ходила так: шаг вперёд, три в сторону. И бутылочка нашатыря под мышкой. Страшно вспомнить...

Юлия выжила, но вред, нанесённый её здоровью, эксперты признали тяжким «по признаку неизгладимости телесных повреждений, вызвавших обезображивание лица». Остались швы...

### ДУРНО ПАХНУЩАЯ ИСТОРИЯ

Водитель «ГАЗели», судя по официальной информации, при столкновении не пострадал. За рулём был 41-летний местный житель. Машина принадлежала ему. С её помощью и зарабатывал. В тот день он вёз заказчику удобрение – навоз. Однако садиться за руль мужчина не имел права: получив за пьяную езду сначала административное, а затем уголовное наказание (не связанное с лишением свободы), он был лишён водительского удостоверения. Но это не мешало ему ездить. Мало того, он снова сел за руль пьяным.

Интересно, что брат хозяина «ГАЗели» в 2017 году получил срок за ДТП. По его вине погиб человек. «Это у них семейное», – разводят руками местные жители...

Трагедия вызвала вал возмущённых комментариев в соцсетях. *«Вот из-за таких,* – писали нижегородцы, награждая водителя «ГАЗели» резкими словами, – *обрываются жизни, остаются вдовами жёны, сиротами – дети. Почему таких не судят как убийц?..»* Решением суда предполагаемого виновника ДТП взяли под стражу. Как сообщил нам помощник борского городского прокурора Сергей Цыганов, вину он признаёт, но говорит, что за руль сел, потому что ему надо было на жизнь зарабатывать. Но вот зачем ещё при этом и выпил?.. По делу состоялось предварительное слушание, на следующей неделе начнётся рассмотрение по существу.

### ТОЛЬКО ЦИФРЫ

По данным областного УГИБДД, в 2018 году в Нижегородской области по вине нетрезвых водителей произошло **565** ДТП, в которых **105** человек погибли и **783** получили травмы. Последние три года в регионе шло снижение числа «пьяных» ДТП, но в этом году уже произошёл небольшой рост. За четыре месяца – **94** ДТП (в прошлом году за то же время – **91**), в которых **12** человек погибли и **137** были ранены.

### Как изменили наказание за ДТП, совершённое в опьянении или с оставлением места происшествия

| БЫЛО | СТАЛО |
|---|---|
| **за ДТП с причинением тяжкого вреда здоровью человека** | |
| принудительные работы до трёх лет | принудительные работы до пяти лет |
| лишение свободы до четырёх лет | лишение свободы от трёх до семи лет |
| **за ДТП с гибелью человека** | |
| лишение свободы от двух до семи лет | лишение свободы от пяти до 12 лет |
| **за ДТП с гибелью двух и более человек** | |
| лишение свободы от четырёх до девяти лет | лишение свободы от восьми до 15 лет |

ТЕМ ВРЕМЕНЕМ

## УВЕЛИЧИЛИ СРОК

***У «пьяных» ДТП зачастую очень страшные последствия. Напомним, одной из самых громких трагедий последнего времени стало происшествие в Московском районе Нижнего Новгорода. Пьяный водитель вылетел на остановку «Улица Берёзовская». Погибли две девушки. В июне 2016-го автомобилисту вынесли приговор: 3,5 года колонии. Многие нижегородцы тогда возмущались в Сети: мало!***

В минувшую субботу, 1 июня, очередная трагическая весть: в Навашине перевернулась «семёрка», в которой находились мать и отец (он был за рулём) с тремя детьми, а также друг семьи с ребёнком. Водитель был пьян. Машина вылетела в кювет. Мальчик, которому не было и годика, погиб. Остальных увезли в больницу. Двое детей серьёзно пострадали. 36-летнего водителя задержали.

И подобных историй по стране огромное количество. О том, что пришло время ужесточить наказание за «пьяные» ДТП, озаботились в Госдуме. В пояснительной записке к законопроекту на этот счёт указано, что за «пьяные» ДТП с причинением тяжкого вреда здоровью виновники нередко отделываются условными сроками, а за гибель людей получают меньше положенного. *«Приведённые данные свидетельствуют о том, что закон не ориентирует водителей транспортных средств, а также правоприменительные органы на реальный уровень общественной опасности обозначенных преступлений», – говорится в пояснительной записке.*

Законопроект в Госдуме приняли. 31 мая он поступил на рассмотрение в Совет Федерации.

– Наказание за смертельные ДТП по вине пьяных водителей действительно было слабым. Считаю, что оно должно соответствовать статье «Убийство», – комментирует руководитель общественной организации «Центр помощи автомобилистам» Сергей Кузин. – Но только ужесточения наказания недостаточно. Необходимо, чтобы с виновника взыскивался ущерб, ведь у погибших в ДТП остаются дети, пожилые родители. Однако с этим у нас пока проблема...

Добавим, что до недавнего времени водители, скрывшиеся с места ДТП, имели преимущество – шли под суд как трезвые, потому что иное трудно доказать. Задержали его после происшествия в пьяном виде, а он говорит: в момент ДТП был трезвый, выпил потом – с горя. Однако 23 апреля президент Владимир Путин подписал закон, которым наказание за ДТП с побегом с места происшествия приравнивается по ответственности к «пьяному» ДТП.

Ведущая полосы
Юлия ПОЛЯКОВА
poljakova@pravda-nn.ru

ЦЕННЫЕ УКАЗАНИЯ

# Сбились с пути

## ПОЧЕМУ РАСТУТ ЦЕНЫ НА БИЛЕТЫ В ПЛАЦКАРТ

***Цены на билеты в плацкарт в этом году вызвали, мягко говоря, удивление у отпускников. По словам пассажиров, по сравнению с прошлым годом стоимость поездки по некоторым направлениям подскочила аж в два раза. Такая ситуация, по словам представителей Общероссийского объединения пассажиров, наблюдается практически по всей стране. В РЖД заявляют, что никакого подорожания не было.***

**Марина УХАБОВА**

Фото с сайта m.pg13.ru

• Билеты в плацкарт летом пользуются особенным спросом.

### СКОЛЬКО-СКОЛЬКО?

Неприятный сюрприз ждал жительницу Нижнего Новгорода Полину Аверьянову, когда она вместе с семьёй решила поехать в культурную столицу.

– В прошлом году я с мужем и дочкой ездила в Питер в двадцатых числах мая, – рассказала Полина. – Билеты покупала месяца за два до поездки. Один билет из Нижнего Новгорода в Санкт-Петербург обошёлся в 1700 рублей. Поездка удалась, и в этом году решили совместить приятное с полезным. Мужу нужно в Питер по работе, а мы бы пока с дочерью там погуляли. Но когда я два с лишним месяца назад зашла на сайт РЖД, то глазам своим не поверила: билет в плацкарт на начало июня стоил 3400 рублей! То есть цена поездки в тот же город тем же, по сути, поездом выросла аж в два раза.

Подобные жалобы звучат, как оказалось, по всей стране. Многочисленные обращения от граждан поступают в Общероссийское объединение пассажиров. Чтобы проверить обоснованность жалоб, эксперты общественной организации провели мониторинг цен по 12 направлениям и на самом деле зафиксировали рост на 65–100 процентов.

– Множество пассажиров едет отдыхать на юг России и в другие регионы, и любые ценовые колебания сильно влияют на семейный бюджет. Поэтому резкое подорожание билетов летом воспринимается особенно остро. Поскольку перевозчику необходимо «обновлять подвижной состав и делать поездку ещё более комфортной», сезонный рост цен отчасти оправдан. Но стоимость не должна увеличиваться вдвое, – отметил **председатель Общероссийского объединения пассажиров Илья Зотов**.

В ОАО «РЖД» заявили, что информация о повышении стоимости на проезд в плацкартных и общих вагонах не соответствует действительности.

– Тарифы на 2019 год в регулируемом сегменте были установлены государством в лице ФАС в конце прошлого года и с тех пор не менялись. АО «ФПК» (дочернее общество ОАО «РЖД») не может увеличить тариф, но может предложить пассажирам более низкую стоимость билетов во время различных акций, – сообщили в пресс-службе ОАО «РЖД». – В связи с этим считаем сравнение стоимости билетов во время акций с полным тарифом, которое было сделано некоторыми экспертами, некорректным, предвзятым и вводящим в заблуждение наших клиентов – пассажиров. АО «ФПК» запросило информацию Общероссийского объединения пассажиров для детального изучения.

Само Общероссийское объединение пассажиров направило обращение в ФАС с просьбой проверить обоснованность роста цен.

### ПО СЕЗОНУ

В 2019 году тарифы по сравнению с 2018 годом были увеличены на 3,9 процента. Но кроме этого роста на стоимость билетов также влияет график гибкого регулирования тарифов, когда в зависимости от времени года, праздничных, выходных дней применяется понижающий или повышающий коэффициенты.

Как следует из графика, опубликованного на сайте ОАО «РЖД», если вы решаете поехать поездом с 1 по 8 января, то коэффициент составит 1,10 (+10 процентов). Период с 26 февраля по 6 марта, по всей видимости, считается непопулярным, поэтому коэффициент 0,90 (-10 процентов). Самый высокий коэффициент устанавливается для билетов в период с 14 июня по 1 сентября – 1,20 (+20 процентов).

График, как объясняют специалисты, нужен, чтобы загрузить поезда в непиковые периоды.

> “На цену билета существенно влияют различные акции, но в их рамках перевозчик вправе только снижать цену билета, а не повышать её.

Бывают и скидки. К примеру, в этом году действует специальный тариф «Счастливые каникулы». При покупке билетов с 4 марта для детей и организованных групп детей действует скидка в 50 процентов.

С 13 по 31 мая действовала акция «Скидка в плацкартном вагоне 40 процентов». Сэкономить 40 процентов можно было при покупке билетов в плацкартные вагоны поездов в зависимости от расположения мест – некоторые верхние и боковые места.

Сейчас аналогичная скидка действует на билеты в плацкарт с 1 по 21 июня, но в определённых поездах.

А с 1 июня по 31 августа действует скидка в 5 процентов в плацкартных вагонах, не оснащённых биотуалетом и кондиционером. При этом акция не работает в поездах № 146/145 Москва – Назрань.

– Берём цену билета в мае – коэффициент согласно графику гибкого регулирования уже на 15 процентов меньше, добавляем акцию от перевозчика ФПК, боковая верхняя полка – скидка 40 процентов, выбираем маршрут без дефицита мест, где нет влияния спроса, и сравниваем с июлем – вот и разница, – объясняет природу «подорожания» **председатель экспертного совета Института исследования проблем железнодорожного транспорта Павел Иванкин.**

При этом эксперты признают, что цены на железнодорожном транспорте в России высокие. Плацкартом же вообще пользуются не от хорошей жизни, а те, кто не может позволить себе купе. Поэтому любые колебания в цене в демократичных вагонах воспринимаются болезненно.

Имело ли место двукратное увеличение стоимости плацкарта или это банальное стечение обстоятельств, когда в отсутствие скидок наложилось сезонное увеличение тарифа? В этом предстоит разбираться Федеральной антимонопольной службе. Там уже заявили, что изучают ситуацию и намерены провести совещание с главой РЖД.

ОТКРЫТО НА РЕМОНТ

## ТРАССУ СДЕЛАЮТ С КОМФОРТОМ

***В Починковском районе начали ремонтировать федеральную трассу Нижний Новгород – Саратов. Заменят 13 километров изношенного покрытия.***

**Юлия ПОЛЯКОВА**

Ремонт обещают делать постепенно, километр за километром, чтобы свести к минимуму неудобства для автомобилистов. И всё же в Управлении автодороги Москва – Нижний Новгород предупредили, что в местах дорожных работ могут ввести ограничение скорости и сужение проезжей части.

На всём протяжении участка укрепят обочины, обустроят посадочные площадки и восстановят автобусные павильоны. Запланированы также установка новых дорожных знаков, сигнальных столбиков, нанесение разметки. Кроме того, в Починках, где проходит пять километров участка к ремонту, вдоль трассы обновят освещение.

Ремонт продлится до конца октября.

## КУЛЬТУРА ЗАЖИВЁТ ПО-НОВОМУ

***В Кулебаках произошло событие, которое местные жители назвали историческим: начался долгожданный капитальный ремонт Дворца культуры имени Дубровских. Он продлится семь месяцев.***

С просьбой провести капитальный ремонт кулебачане обращались ещё к прежнему главе региона, но не случилось.

– И мы очень рады, что губернатор Глеб Никитин с пониманием отнёсся к нашей проблеме и мы были включены в Адресную инвестиционную программу Нижегородской области, – поделилась с «НП» директор Дворца культуры Ольга Томнова. – Зданию уже 85 лет. Мы делали небольшой ремонт своими силами, так как не были уверены, что время капитального ремонта всё же настанет, а здание надо поддерживать в рабочем состоянии. Но вот наконец ремонт начался, мы очень рады.

Во Дворце культуры полностью заменят водопровод, обновят провода, розетки и всё, что связано с электричеством, утеплят стены, отремонтируют все помещения. Во время ремонта культурные мероприятия будут проводиться в парке и на других уличных площадках.

**Акционерное общество «Кулебакский завод металлических конструкций»**
Место нахождения: 607014, Россия, Нижегородская область, г. Кулебаки, ул. Некрасова, 12

**СООБЩЕНИЕ о проведении годового общего собрания акционеров**

28 июня 2019 года по адресу: Нижегородская область, г. Кулебаки, ул. Некрасова, 12, в зале конференций АО «КЗМК» состоится годовое общее собрание акционеров АО «Кулебакский завод металлических конструкций».

Регистрация участников собрания с 08 часов 00 минут.

Начало собрания в 10 часов 00 минут.

Список лиц, имеющих право на участие в годовом собрании акционеров, составлен по состоянию на 07 июня 2019 года.

Повестка дня годового общего собрания акционеров:

1. Определение порядка ведения собрания акционеров.
2. Утверждение счетной комиссии Общества.
3. Утверждение годового отчета за 2018 год, годовой бухгалтерской (финансовой) отчетности за 2018 год, в том числе отчета о прибылях и убытках (счетов прибылей и убытков) Общества, распределение прибыли Общества, в том числе выплата (объявление) дивидендов по результатам финансовой деятельности Общества за 2018 год.
4. Избрание членов Совета директоров Общества.
5. Избрание членов ревизионной комиссии Общества.
6. Утверждение аудитора Общества на 2019 год.

Участникам годового общего собрания акционеров при себе необходимо иметь паспорт, а правопреемникам и уполномоченным представителям (паспорт, доверенность, иной документ, подтверждающий полномочия).

Информация, подлежащая предоставлению акционерам до проведения общего собрания:

– годовая бухгалтерская отчетность, в том числе заключение аудитора Общества за 2018 год;

– заключение ревизионной комиссии Общества по результатам проверки годовой бухгалтерской отчетности за 2018 год;

– сведения о кандидатах в Совет директоров (наблюдательный совет) Общества;

– сведения о кандидатах в Ревизионную комиссию Общества;

– проекты решений общего собрания акционеров, а также информация (материалы), предусмотренные Уставом Общества;

– годовой отчет Общества за 2018 год;

– заключение ревизионной комиссии о достоверности данных, содержащихся в годовом отчете Общества;

– рекомендации совета директоров (наблюдательного совета) Общества по распределению прибыли, в том числе по размеру дивиденда по акциям Общества и порядку его выплаты, и убытков Общества по результатам финансового года;

– результаты годовой проверки финансово-хозяйственной деятельности Общества аудитором Общества;

– наличие (отсутствие) письменного согласия выдвинутых кандидатов на избрание в соответствующий орган Общества.

С материалами собрания акционеры могут ознакомится в рабочее время в юридическом отделе АО «КЗМК» с 07 июня 2019 года по 28 июня 2019 года по рабочим дням с 9.00 до 17.00 по московскому времени по адресу: Нижегородская область, г. Кулебаки, ул. Некрасова, 12. Справки по тел. 8 (83176)5–18–18.

Информацию (материалы), подлежащую предоставлению акционерам при подготовке к проведению годового общего собрания акционеров, лица, имеющие право на участие в годовом общем собрании акционеров, могут получить, предоставив соответствующее заявление с просьбой выдать вышеуказанные копии документов и оплатив их стоимость в сумме, не превышающей сумму, фактически потраченную на изготовление.

Указанная информация (материалы) будет также доступна лицам, принимающим участие в общем собрании акционеров во время его проведения.

Почтовый адрес, по которому могут направляться заполненные бюллетени: 607014, Нижегородская обл., г. Кулебаки, ул. Некрасова, д. 12.

Адрес электронной почты, по которому могут направляться заполненные бюллетени: info@slk.ru.

**Совет директоров Акционерного общества «Кулебакский завод металлических конструкций»**

ПО ЗВЁЗДАМ

# Подведём черту

## ГОРОСКОП С 5 ПО 12 ИЮНЯ

***Несмотря на то, что Луна в стадии роста, новые проекты могут провалиться. Поэтому давайте оставим решение важных вопросов на потом и подведём черту под уже начатыми делами – расчистим поле для деятельности.***

### ОВЕН

Не начинайте ничего нового, наоборот, прекратите то, что тяготит. Гоните прочь негативные мысли, неприятных людей и не ввязывайтесь в дела, которые почему-либо вас смущают. Запланированная поездка может сорваться.

### ТЕЛЕЦ

На носу время серьёзных перемен – необходимо к ним подготовиться. Успех будет сопутствовать в начинаниях, связанных с вопросами карьерного роста. Не теряйте драгоценное время даром – проявите максимум трудолюбия.

### БЛИЗНЕЦЫ

Оценивайте себя объективно, не занижайте собственную самооценку. Обдумайте полученные предложения и создайте необходимую платформу для продвижения вперёд по карьерной лестнице. Личные отношения имеют хорошую перспективу.

### РАК

Вас может сбить с толку некая новость – не принимайте её во внимание: она может оказаться обычной «уткой». Но любая информация окажется так или иначе полезной. Ваши амбициозные планы обретут твёрдую поддержку начальства.

### ЛЕВ

Вы будете удачливы как никогда. Даже если кому-нибудь придёт в голову помешать вам в достижении цели, ничего не выйдет. Не исключены проблемы, связанные с острой нехваткой времени. Не принимайте поспешных решений.

### ДЕВА

Наступает подходящее время для завершения и исправления ошибок и недоделок в любой сфере. Чем большую поддержку вы окажете окружающим, тем позитивнее станут перемены в жизни – всё вернётся сторицей.

### ВЕСЫ

Появится шанс восстановить свои позиции и плодотворно поработать – ваше положение и состояние значительно улучшатся. Предстоит преодолеть множество препятствий. Постарайтесь не переоценивать своих возможностей.

### СКОРПИОН

Попытка игнорировать собственные проблемы может только увеличить их. Вы сможете их быстро решить, как только признаете свою неправоту. Не стесняйтесь проявлять свои чувства, которыми сейчас полна ваша душа.

### СТРЕЛЕЦ

Будьте готовы к борьбе и не отступайте от намеченного при первой же встрече с препятствиями. В случае необходимости посторонней помощи лучше прибегнуть не к поддержке друзей, а послушать совета компетентных специалистов.

### КОЗЕРОГ

Сконцентрируйте свои усилия на достижении поставленных целей. Не бойтесь критики, если она будет конструктивной. Не тратьте время попусту. Не назначайте важных мероприятий и встреч. В выходные отдохните и восстановитесь.

### ВОДОЛЕЙ

Несмотря на некоторое однообразие и рутинную работу, период сейчас удачный. Учитывайте интересы коллег и деловых партнёров – вы от этого только выиграете и укрепите свой авторитет. Не давайте невыполнимых обещаний.

### РЫБЫ

Давно пора решительно действовать, а вы всё занимаетесь самокопанием. Возьмите себя в руки и определите генеральную линию развития карьеры и личной жизни. Вас ожидает большое количество встреч и деловых переговоров.

СКАНВОРД ОТ АРКАДИЯ

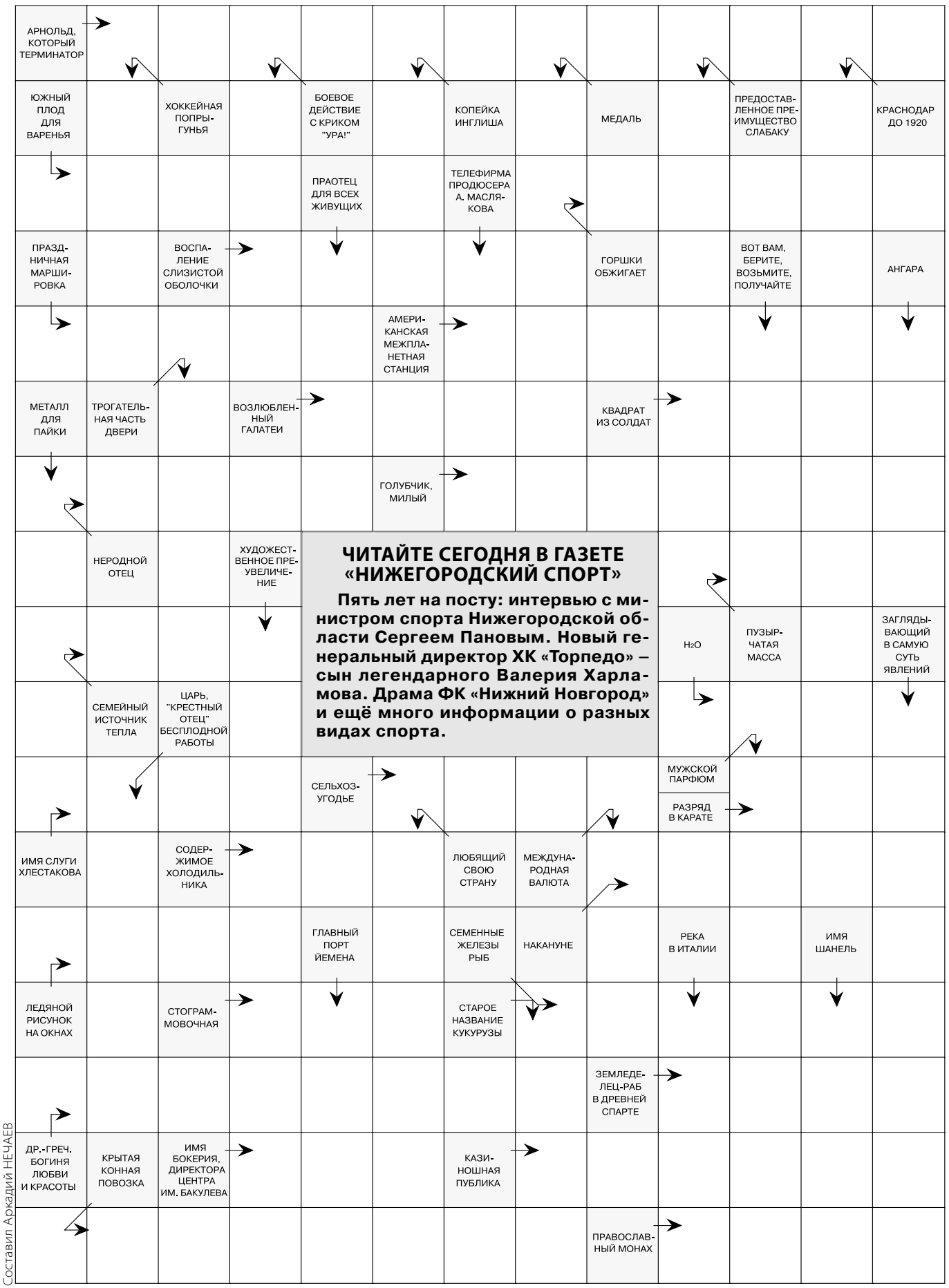


Составил Аркадий НЕЧАЕВ

### ВСЁ ШУТОЧКИ!

*Чаще всего ломаются социальные лифты.*

***

*Аппетитная женщина худой быть не может.*

***

*– Где будешь отдыхать летом?*
*– В основном на работе, иногда домой буду приходить.*

***

*– Вот раньше были времена... Копейку за деньги считали...*
*– Я тебе больше скажу: были времена, когда «копейку» считали хорошим автомобилем!*

***

*Оптимизация здравоохранения – залог успеха пенсионной реформы.*

### НЕБЛАГОПРИЯТНЫЕ ДНИ И ЧАСЫ ИЮНЯ

**5, среда** – с 7.00 до 10.00
**7, пятница** – с 8.00 10.00
**10, понедельник** – с 12.00 до 14.00
**11, вторник** – с 13.00 до 15.00
**21, пятница** – с 22.00 до 24.00
**26, среда** – **с 13.**00 **до 15.**00

ПОГОДА

# Дорога в лето

***Первая неделя лета радует нас умеренно тёплой погодой. Поэтому дышим полной грудью, пока не наступила настоящая жара.***

Сегодня и завтра синоптики обещают нам небольшую облачность, без осадков, столбики термометров будут держаться около отметки +25⁰ С. При этом северо-западный ветер сменится на западный, поэтому станет несколько теплее, чем в самом начале недели.

В пятницу дневная температура несколько понизится и составит +23⁰ С, ночью не выше +12⁰ С, так что теплолюбивым огурцам в открытом будет прохладно. Зато к выходным снова станет комфортно: +26⁰ С субботним днём. В воскресенье юго-западный ветер снова навеет нам жару +31⁰ С и принесёт небольшой дождь.

В начале следующей недели опять пекло. Уважаемые родители! Если ваши дети решат отправиться купаться, напомните им правила поведения на воде – каникулы надо пережить без травм.

Фото Николая НЕСТЕРЕНКО

ПЕДСОВЕТ

***Накануне отпуска родители больше всего волнуются о том, как их малыш перенесёт дорогу.***

# Время приключений

Прежде чем отправляться в путешествие с детьми, обязательно поговорите с ними об этом. Расскажите, куда вы поедете, на чём, что увидите, с какими людьми будете встречаться. Это поможет не только расширить кругозор ребёнка, но и облегчит дальнюю дорогу. Малыш будет в предвкушении чего-то нового, а это всегда интересно.

Чтобы дорога была более лёгкой, надо всё тщательно продумать. Приготовьте максимальное количество настольных игр, головоломок, раскрасок. Возьмите альбом для рисования и цветные карандаши. Только не показывайте всё это, пока не сели в поезд или самолёт, иначе ребёнку будет неинтересно. Не отдавайте всё сразу, выдавайте порционно.

В период поездки многие родители разрешают пользоваться всевозможными гаджетами – и правильно делают. Ваша задача – сделать всё, чтобы ребёнок не капризничал, не устал сам и не мешал окружающим. Пусть пользование планшетом или смартфоном будет приятным бонусом для малыша.

Не ленитесь сами: разговаривайте с ребёнком в дороге, читайте ему сказки, играйте с ним в слова или настольные игры. Чередуйте развлечения, тогда время пройдёт быстрее.

> Для отдыха с малышом до пяти лет лучше выбирать территории на одном континенте с нашей страной.

Не рассматривайте дорогу с ребёнком как катастрофу. Напротив, путешествия могут помочь выстроить крепкие семейные отношения. Судите сами: обычно вы видите ребёнка несколько часов в день, а здесь 24 часа в сутки.

К тому же путешествие – отличная возможность узнать много нового и сформировать в малыше такие черты характера, как ответственность, терпение, увлечённость. Даже если у вас совсем маленький ребёнок, обязательно купите ему чемоданчик на колёсиках. Это позволит сыну (дочери) почувствовать себя взрослым.

Оденьте дошкольника (школьника) в яркую одежду – это позволит вам не потерять его в толчее на вокзале или аэропорту.

Лучше планировать большую часть дороги на ночное время. Большинство детей благополучно засыпают, и часы в транспорте пролетают быстрее.

Помните: ваше волнение передаётся детям, и они начинают капризничать. Сохраняйте спокойствие, настраивайтесь на позитив, и тогда всё получится.

**В ТЕМУ**

**Чтобы не испортить отдых себе и всем членам семьи, придерживайтесь простых, но эффективных правил:**

- отдыхать в стране, в которой климат существенно отличается от российского, следует не менее 21 дня. За это время у ребёнка пройдёт акклиматизация, и он успеет отдохнуть и набраться сил;
- не бегите в первый день путешествия на экскурсии или на море, дайте малышу привыкнуть к обстановке;
- нахождение на солнце с 11.00 до 16.00 в странах с жарким климатом опасно. Не выходите на пляж в это время;
- старайтесь выбирать продукты, привычные для ребёнка. Экзотические фрукты и овощи, острые блюда лучше исключить;
- не забывайте про солнцезащитные кремы и головные уборы;
- больше давайте воды, чтобы избежать обезвоживания.

# ПОВАРЁНОК

## Овощная запеканка

***Готовить всей семьёй – это увлекательно и вкусно. Присылайте нам рецепты и фотографии блюд, которые вы приготовили вместе со своими детьми или внуками. Мы обязательно напечатаем ваши рецепты, наверняка они будут интересны и полезны всем читателям «УМки».***

**А сегодня мы готовим овощную запеканку.**

**Нам потребуются:** по 100 граммов моркови, брокколи и цветной капусты. 100 граммов нежирного твёрдого сыра, 2 яйца, 2 столовые ложки молока.

Овощи нарежьте и отварите. Взбейте яйца, добавьте молоко и тёртый сыр. Форму смажьте маслом, посыпьте дно манкой, выложите овощи, залейте яично-сырной смесью. Выпекайте в духовке 20 минут.

**Приятного аппетита!**

**Найди 8 отличий.**

**Пройди лабиринт.**

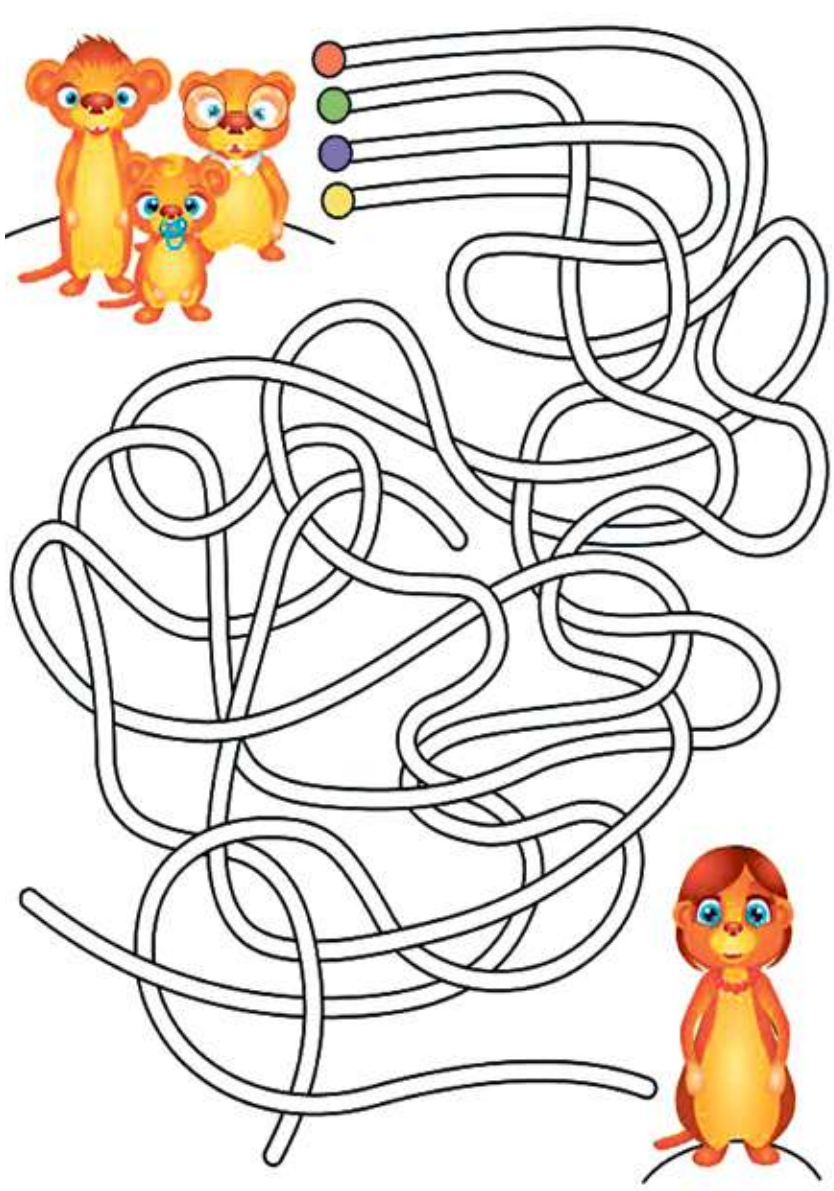

**Разгадай ребусы.**

## Дети говорят

*— У нашей воспитательницы такие ногти длинные...*
*— Нравится?*
*— Нравится. Наверное, по деревьям лазить хорошо.*

***

*— Что это ты рисуешь?*
*— Бога.*
*— Но ведь никто не знает, как он выглядит!*
*— Сейчас узнают!*

***

*— Такой большой мальчик, а всё с мамой за ручку ходишь.*
*— Мама, у неё дети выросли, вот она и завидует, ты не переживай, я тебя ещё и поцелую сейчас!*

С сайта det.org.ru

Ведущая полосы
Оксана СНЕГИРЕВА
lira101@yandex.ru

«Нижегородская правда». Учредитель – Правительство Нижегородской области
Редакция и издатель – ГАУ НО «Нижегородский областной информационный центр»

Главный редактор Л. А. АВДЕЕВА
Заместитель главного редактора Е. А. ВЛАСОВА

Директор отдела распространения и подписки М. М. БЫКОВ

Телефон для справок: (831) 233-94-57.
Рекламная служба: (831) 233-94-52.

www.pravda-nn.ru

Перепечатка допускается только по согласованию с редакцией. Ссылка на «НП» обязательна.
Точка зрения авторов может не совпадать с позицией редакции. Ответственность за достоверность рекламы несут рекламодатели. Все рекламируемые товары и услуги подлежат обязательной сертификации и (или) лицензированию.
Газета предназначена для лиц старше 16 лет (16+). Страница «УМка» 0+.

Время подписания номера в печать – 4 июня 2019 г. по графику в **19.00**, фактически в **19.00**.
Дата выхода – 5 июня 2019 года. № 44 (26382). Цена свободная.
Дежурный редактор – **А. Л. МАЛИНИНА.**
**Объём – 6 усл. печ. л. Тираж – 10395.** Заказ № 1324. Отпечатано в АО «Прайм Принт Нижний Новгород». Адрес типографии: 603028, Нижегородская обл., г. Нижний Новгород, проезд Базовый, д. 11. Газета зарегистрирована Приволжским окружным межрегиональным территориальным управлением Министерства РФ по делам печати, телерадиовещания и средств массовых коммуникаций. Регистрационный номер ПИ № 18-1229 от 19.03.2003 г.

АДРЕС РЕДАКЦИИ, ИЗДАТЕЛЯ: ГАУ НО «НОИЦ», 603005, Нижегородская обл., г. Нижний Новгород, ул. Ульянова, д. 10 А, помещение П50, П51. ПОДПИСНЫЕ ИНДЕКСЫ: П3539 (выходит в понедельник, среду, ), П3530 (выходит в среду с приложением «Голос ветерана»).

# Ирина ПРОХОРОВА:
# «Мы не знаем, как назвать время, в котором живём»

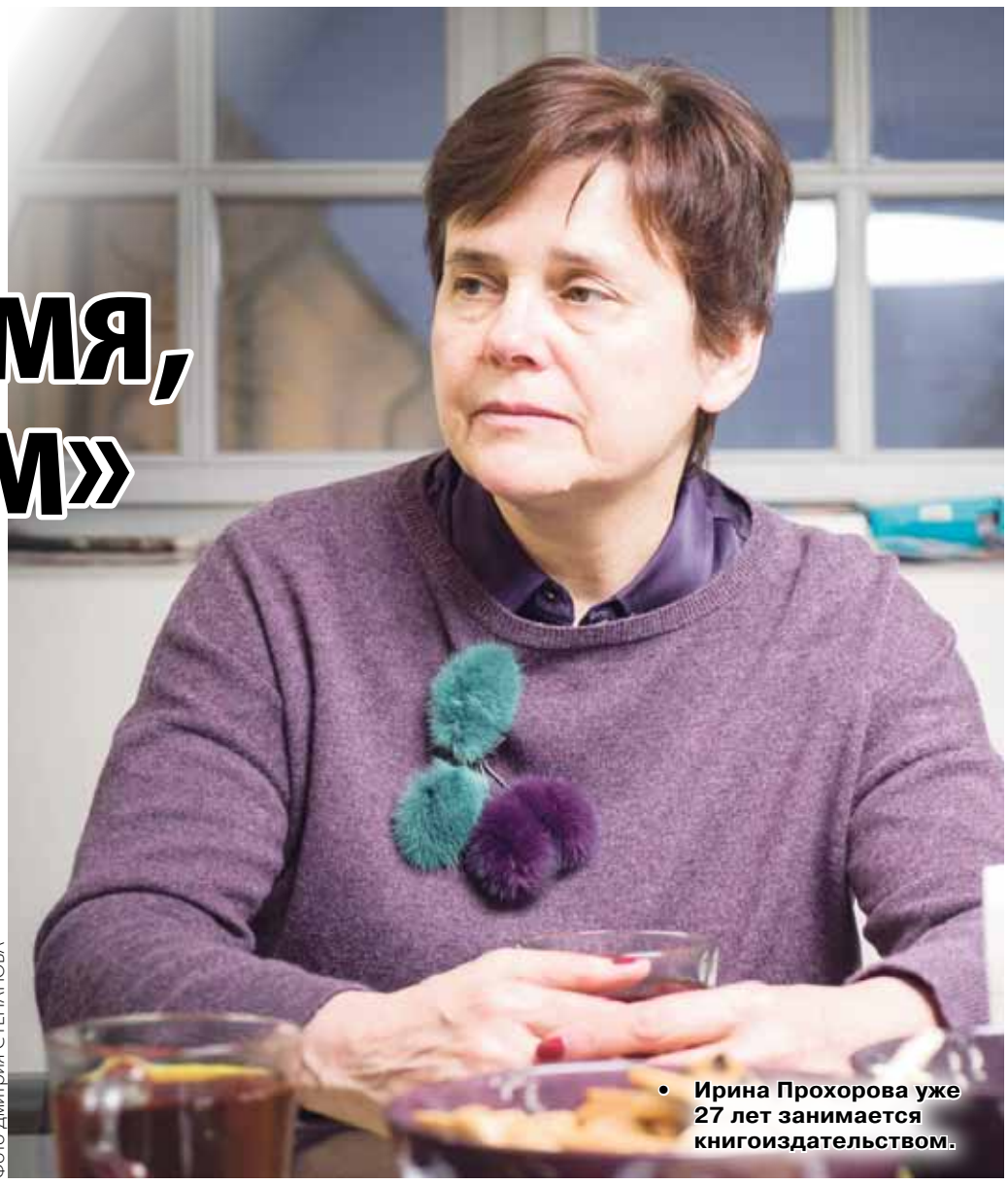

Фото Дмитрия СТЕПАНОВА

• Ирина Прохорова уже 27 лет занимается книгоиздательством.

***Ирина Прохорова – личность во всех отношениях интересная. Одна из самых влиятельных женщин России, старшая сестра знаменитого бизнесмена Михаила Прохорова, литературовед по образованию, она уже много лет издаёт журнал «Новое литературное обозрение» и является учредителем премии «НОС», посвящённой последним достижениям российской словесности. Пользуясь случаем, мы расспросили Ирину Прохорову о современной русской литературе и ценностях, которые она несёт.***

Светлана ИКОННИКОВА

## ГИБЕЛЬ ИМПЕРИИ

**– Ирина Дмитриевна, а вы какие книги читаете?**

– Задавать такой вопрос издателю? Это прямо-таки бестактно! – смеётся она. – Поскольку у нас в издательстве 20 с лишним серий, девять из которых я курирую сама, чтение моё разнообразно. Приходится читать огромное количество рукописей. Конечно, я стараюсь следить за тем, что происходит в литературе, и в этом плане очень облегчает жизнь премия «НОС»: уж лонг-лист (не говоря о шорт-листе) точно прочтёшь.

**– Как вообще изменилась российская литература за последние десятилетия?**

– Она невероятно динамично развивается с начала 90-х годов, причём как проза, так и поэзия. Многие эксперты полагают, что мы последние 25–30 лет живём в эпоху поэтического ренессанса. Начиная с середины 2000-х появилась и новая плеяда детских писателей.

**– У нас и жизнь за последние 20–30 лет здорово изменилась.**

– Разумеется, и литература вместе с другими видами искусства стремится осмыслить фундаментальную трансформацию общества последних десятилетий. С падением Советского Союза произошёл сбой коллективной идентичности: империя распалась так стремительно, что мы до сих пор не можем это пережить и принять новую реальность. Поэтому литература продолжает работать с социальной травмой, с проблемой исторической памяти. Каждый год в лонг-листе премии «НОС» присутствует много книг, связанных с советским прошлым.

**– То есть писатели до сих пор лечат рану от распада СССР?**

– В каком-то смысле это так, хотя, пожалуй, пора бы залечить раны, которые к тому же часто мифические. Интересно, что в 1990-е русская литература в большинстве своём не страдала ностальгией, скорее, осваивала новую реальность и прорабатывала сценарии будущего. Может быть, именно поэтому она была в авангарде постсоветской культуры.

Но с середины 2000-х литературу, я имею в виду прежде всего прозу, обогнал театр и современное искусство. В принципе, это нормально: в культуре никогда не бывает так, чтобы разные жанры развивались с одинаковой скоростью.

Понятно, что в 90-е годы театр развивался плохо по совершенно объективным причинам: не было денег. Люди в театр не ходили – жизнь была богаче любого вымысла. Литературе в этом смысле легче: издать книгу намного дешевле, чем поставить спектакль. Да и найти время на чтение книги человеку проще, чем на поход в театр. Поэтому при всём нашем безденежье конца 80-х – начала 90-х независимый книжный рынок в России возник буквально из ниоткуда.

**– Правда?!**

– Общество настолько сильно измучил книжный голод советского периода, что все буквально бросились скупать тома для домашних библиотек. У нас почему-то принято умиляться тому, какая была великая литература в СССР и как повально все читали. Но на самом-то деле в Советском Союзе из-за идеологической цензуры образовались огромные информационные лакуны: многие книги были запрещены, доступ к иностранным источникам, как художественным, так и интеллектуальным, был предельно затруднён. Даже те книги, которые официально издавались, например, творчество писателей Серебряного века, имели настолько микроскопические тиражи, что их продавали «под прилавком», только «своим».

Поэтому в конце 80-х можно было сделать себе состояние не только на продаже детективов, но и на вполне серьёзной литературе. Сегодня Пелевин, Улицкая, Сорокин и так далее уже живые классики, а тогда они были новыми именами. Начало 90-х годов ознаменовалось появлением нового поколения талантливых поэтов, и этот тренд не прекращается до сих пор.

## НОС ПО ВЕТРУ

**– Ваша литературная премия «НОС» уже достаточно известна в России. А как возник региональный проект «Волга/НОС», связанный с Нижним Новгородом?**

– Это было дальнейшее развитие премии. Нам показалось несправедливым, что публичные литературные дебаты проходят только в Москве и Красноярске, и важным, чтобы споры вокруг современной прозы возникали в культурной среде других городов. Так «НОС» пошёл по стране и пришёл в Нижний Новгород, где нашёл надёжного и заинтересованного партнёра в лице «Арсенала». «Волга/НОС» имеет собственное жюри, которое формирует свой шорт-лист и победителя. Так, в январе открытых дебатах в помещении «Арсенала» нижегородское жюри выбрало победителем Виктора Пелевина за его роман «IPhuck 10», тогда как несколькими днями позже московское жюри присудило премию Марии Степановой за книгу «Памяти памяти».

Уже на первом году жизни проект «Волга/НОС» обзавёлся собственным спецпроектом. 23 мая прошли открытые дебаты жюри, определившие победителя в номинации «Тексты художников». Из 10 книг, написанных художниками за последние 10 лет, в которых отражено современное художественное мышление, финалистом стал текст Андрея Хлобыстина «Шизореволюция». Андрей Хлобыстин будет приглашён к участию в фестивале «Вазари: Тексты художников» в качестве победителя этой спецпремии за самую современную книгу современного художника.

**– Ирина Дмитриевна, а что с масс-маркетом? Он живёт отдельно от литературных премий или книги, которые продаются в России самыми большими тиражами, тоже имеют шанс попасть хотя бы в лонг-лист?**

– Развлекательная литература была, есть и будет, и в ней тоже всегда будут верхи и низы. И, кстати, одним из спецпроектов премии «НОС» был выбор лучшего интеллектуального детектива. И потом... возьми-

> “ После распада Советского Союза произошёл окончательный сбой в коллективной и индивидуальной идентичности.

те книги Гузель Яхиной. Это коммерческая литература или нет?

**– Даже не знаю, как её определить.**

– Это литература популярная, но качественная. Да, снобы говорят: «Если у книги тираж 100 тысяч экземпляров, это попса».

**– Тогда Пушкин вообще попса безоговорочная!**

– Именно. Что ж, хороший писатель не может написать бестселлер?

## СЛОВА, СЛОВА, СЛОВА...

**– Ирина Дмитриевна, вы говорили, что каждый год книги показывают какой-то новый тренд. Что в моде сейчас?**

– В последнее время стали появляться книги, связанные с постколониальной проблематикой. Это новый и очень перспективный тренд, который ломает привычный имперский литературный канон. Ну почему было такое потрясение от той же Гузель Яхиной? Потому что её первый роман ведётся от лица женщины, которая принадлежит совсем другой культуре, воспитана в других традициях...

Это судьба татарской женщины с иным культурным бэкграундом, религиозным укладом, которую цепь обстоятельств выбрасывает в страшную советскую модерность. И её взгляд – взгляд женщины на трагические события: раскулачивание, террор – совершенно меняет привычную оптику описания этого страшного времени.

В этом году выявилась ещё одна тенденция: сразу несколько книг поднимают проблему современных подростков: их отчуждённость от взрослого мира, жестокость и непонимание, с которыми им приходится сталкиваться. И плюс – это проза от лица девочек, что тоже нехарактерно для нашей литературы. В этих текстах мы видим другую картину девичества, которая отходит от сентиментальных штампов.

**– Ирина Дмитриевна, если от разговора о развитии литературы перейти к разговору о развитии русского языка, как вы думаете, почему с момента, как распался Советский Союз, у нас так и не появилось привычного и удобного обращения к незнакомому человеку? Почему у нас нет общеупотребимых аналогов мисс, мсье, сеньор, пани...**

– После революции 1917 года все старые способы обращения исчезли в силу уничтожения дореволюционных сословий. Обращение «товарищ», которое в раннее советское время символизировало равенство, впоследствии подверглось бюрократизации, превратилось в партийный штамп. Слово «гражданин» стало чуть ли не репрессивным термином: «Гражданин, пройдёмте!»

Обратите внимание: мы называем нынешнее время постсоветским. Приставка «пост» уже предполагает, что мы не можем найти адекватного определения новому укладу жизни. Не знаем, как назвать время, в котором живём. Отсюда и то, что меня беспокоит в текущей литературе, – ощущение, что художественная оптика не настроена на восприятие радикальных социальных изменений последних десятилетий. У нас появилось много новых профессий, новых социальных групп и классов, новый жизненный и интеллектуальный опыт, и всё это очень редко находит своё отражение в современной словесности. Иногда складывается ощущение, что литература во многом осталась в советском времени. Почему так стойка ностальгия по советскому? Время и условия нашего существования изменились, а система ценностей не поменялась. И это, мне кажется, одна из самых больших проблем и общества, и литературы.

полный текст интервью читайте на сайте **www.pravda-nn.ru**

Будьте в теме! Самые интересные события, важные темы, последние новости из жизни Нижегородской области.

Вступайте в нашу группу «ВКонтакте».

Это просто. Откройте приложение VK на смартфоне, в верхнем левом углу нажмите на значок фотокамеры и наведите телефон на этот QR-код.

pravdann