Год основания – 1917

Учредитель – Правительство области

нижегородская ПРАВДА

ДЕЛОВАЯ ГАЗЕТА

28 ОКТЯБРЯ 2019 года

ПОНЕДЕЛЬНИК, № 87 (26425)

ОФИЦИАЛЬНЫЙ ОТДЕЛ

№ 41 (1196) 2019 год

Ф О Р У М

В Нижнем Новгороде строители, архитекторы, экологи со всей России обсуждали, как должен измениться облик малых городов. Главная задача – сделать их не только красивыми, но и комфортными для проживания. Площадкой для диалога стал всероссийский форум «Малые города и исторические поселения».

Глеб Никитин и Виталий Мутко проконтролировали, как идёт благоустройство в Нижнем Новгороде.

Фото Кирилла МАРТЫНОВА

В комфортных условиях

В РОССИИ ВПЕРВЫЕ УТВЕРДИЛИ ИНДИКАТОРЫ КАЧЕСТВА ГОРОДСКОЙ СРЕДЫ

ЕСТЬ ЧЕМУ ПОУЧИТЬСЯ

На него приехали представили 78 субъектов Российской Федерации, около 750 человек – кто-то поделиться опытом, кто-то послушать и получить дельный совет. Тема особенно актуальна, если учесть, что рост качества городской среды – одна из ключевых задач, обозначенных Президентом России в национальном проекте «Жильё и городская среда».

Заместитель председатель Правительства России Виталий Мутко, который приехал на форум, отметил: Нижний Новгород неслучайно выбран площадкой для проведения такого масштабного мероприятия.

– Здесь можно много чему поучиться и на что посмотреть, – сказал Виталий Мутко. – Город динамично развивается, очень много сделано с точки зрения комфортной среды, и те планы, которые есть, тоже захватывают. Я очень благодарен правительству Нижегородской области за отличную организацию.

СЕРЬЁЗНЫЕ ВЛИВАНИЯ

На форуме был дан старт всероссийскому конкурсу лучших проектов благоустройства малых городов и исторических поселений. Победители получают федеральные гранты, на которые потом преображают общественные пространства.

Нижегородская область в этом плане безусловный лидер. За два года существования конкурса победителями стали восемь городов – привлечено 600 миллионов рублей.

– Это очень серьёзные финансовые вливания, – отметил глава региона Глеб Никитин. – К тому же конкурс стимулирует муниципалитеты готовить качественные заявки. Даже те, которые не победили в федеральном конкурсе, не должны оставаться на полке. Мы их либо поддержим сами, либо используем в работе с нашими партнёрами, например, промышленными предприятиями, которые могут оказывать поддержку в реализации таких проектов. Будем использовать их как точки роста для малого и среднего предпринимательства. Мы должны работать так, чтобы уезжать из малых городов не хотелось.

СПРОСИЛИ У ЖИТЕЛЕЙ

Собственно, сделано уже немало. Так, в Семёнове на выигранные в конкурсе деньги благоустроена одна из центральных улиц города, которая к тому же считается ещё и воротами исторического поселения. Теперь на въезде в город гостей встречают хохломские матрёшки и огромная ложка. Это для красоты, а для удобства – новые коммуникации, отремонтированные тротуары, обновлённые фасады, современные светильники и умные остановки.

В Выксе и Сарове благоустроили парки и примыкающие к ним набережные, а в Арзамасе – городской парк. На очереди – Дзержинск, Богородск, Навашино, Урень. Эти муниципальные образования стали победителями в 2019 году, реализация проектов начнётся в 2020-м. И это только в рамках всероссийского конкурса. Ещё около 100 общественных пространств и десятки дворов в этом году приведены в порядок в Нижегородской области по программе «Формирование комфортной городской среды».

480 проектов-победителей будет реализовано до 2024 года в малых городах и исторических поселениях России.

И эта работа продолжается. Заместителю председателя Правительства России была представлена электронная система голосования по выбору объектов для благоустройства на следующий год.

– Благодаря таким современным платформам можно организовать систему вовлечённости людей. Если жители голосуют за какие-то объекты, то потом начинают более бережно к ним относиться, – отметил Виталий Мутко, выступая на пленарном заседании форума.

Глеб Никитин подчеркнул, что проголосовать можно не только онлайн, но и с помощью волонтёров в МФЦ. На данный момент свой выбор сделали больше 160 тысяч нижегородцев – в перечне 163 объекта для благоустройства.

Кроме этого глава региона рассказал гостям форума о передовом опыте по распределению бюджета в рамках проекта «Вам решать». Напомним, нижегородцы путём рейтингового голосования определили, на что в первую очередь следует потратить бюджетные деньги в их муниципальных образованиях. Всего распределено 900 миллионов рублей. Так что опыт нашего региона в этом направлении вполне можно считать передовым.

БУДЕМ ЖИТЬ КРАСИВО

Что касается всероссийского конкурса благоустройства малых городов и исторических поселений, то в следующем году он будет проводиться дважды. До 1 февраля завершится подача заявок на 2020 год и до 1 сентября – на 2021–2022 годы.

Наряду с инструментами стимулирования формирования комфортной городской среды на федеральном уровне разрабатываются инструменты оценки. Новшество этого года – введение индекса качества городской среды. Оценивать каждый город России будут комплексно по 36 показателям.

– Эти индикаторы отражают все основные показатели качества жизни: безопасность, комфортность, идентичность, состояние экологии, эффективность городского управления, качество дорог и коммунальных ресурсов, – рассказал Виталий Мутко. – Уже к 1 ноября рейтинг городов по всем этим показателям будет готов. Наша цель – чтобы в дальнейшем 50% российских городов улучшили свой индекс на 30%. Это достаточно амбициозная задача, но мы должны шаг за шагом улучшать качество жизни.

У кого оно уже точно улучшилось, так это у дольщиков жилого комплекса «Новинки Смарт Сити». Своё жильё люди ждали четыре года. Казалось, микрорайон в чистом поле (Богородский район) не достроят никогда. Уж слишком серьёзными оказались масштабы – почти 2000 обманутых дольщиков. Но правительству Нижегородской области совместно с Федеральным фондом защиты прав граждан удалось сдвинуть дело с мёртвой точки. Виталий Мутко и Глеб Никитин вместе с дольщиками в день открытия форума приняли первые четыре дома.

– В 2020 году планируем завершить строительство ещё 11 домов, а в 2021-м – оставшиеся 10 домов, тем самым полностью достроив «Новинки Смарт Сити», – сказал Глеб Никитин. Глава региона также отметил, что этот опыт достройки региональное правительство будет тиражировать и на другие объекты.

Оксана СНЕГИРЕВА

А К Ц Е Н Т Ы

БЮДЖЕТ ЗАПЛАНИРОВАН БЕЗ ДЕФИЦИТА

В Законодательное собрание Нижегородской области внесён проект областного бюджета на 2020 год и на плановый период 2021 и 2022 годов. Доходы и расходы бюджета на 2020 год прогнозируются в объёме 182 млрд 164 млн рублей. При этом бюджет планируется бездефицитным.

Фото Юлии ГОРШКОВОЙ

Министр финансов региона Ольга Сулима и заместитель губернатора Игорь Носов передали проект бюджета спикеру ЗС Евгению Лебедеву, вице-спикеру Александру Табачникову и председателю комитета ЗС по бюджету и налогам Александру Шаронову.

– После официального внесения проекта бюджета в Законодательное собрание он будет рассмотрен на заседаниях профильных комитетов. По каждому направлению, будь то экономика, финансы или сельское хозяйство, депутатами будут даны предложения, – сообщил спикер Законодательного собрания региона Евгений Лебедев.

Как отметили в правительстве Нижегородской области, бюджет на 2020 год сохранил свою социальную направленность.

– Социально-ориентированный бюджет–2020 – это серьёзное увеличение средств на борьбу с онкологическими заболеваниями (за счёт средств федерального бюджета – 1,1 млрд рублей, на 79,1% выше уровня 2019 года, за счёт областного бюджета – 46,8 млн рублей, на 75,2%), связанное в том числе с планами по строительству онкоцентра, на реализацию программ «Оздоровление Волги» и «Чистая вода», – рассказал губернатор Глеб Никитин. – Как я уже отмечал, мы второй год подряд формируем бездефицитную программу государственной гарантии оказания бесплатной медицинской помощи. В конечном счете это наш вклад в здоровье нижегородцев.

ГАЗ ОТКАЗАЛСЯ ОТ ЧЕТЫРЁХДНЕВКИ

«Группа ГАЗ» отложила переход на четырёхдневную рабочую неделю. Автогигант получил крупный госзаказ по школьным автобусам и машинам скорой помощи, которые будут поставляться в разные регионы.

О переходе на сокращённый график работы вплоть до весны 2020 года в компании объявили в августе. Такой шаг на ГАЗе объяснили падением рынка коммерческого транспорта и влиянием санкций США.

– Однако в текущем периоде наши предприятия выполняют госзаказ, полученный наряду с другими компаниями в отрасли, – поставки в регионы школьных автобусов и машин скорой помощи, поэтому введение сокращённой рабочей недели отсрочено, – сообщили нам в компании.

В будущем руководство компании вместе с профсоюзами и рабочими советами «Группы ГАЗ» будут в гибком режиме принимать решения о графике работы предприятий в зависимости от ситуации на рынке и воздействия санкций.

Анастасия ЛЬВОВА

Д О Х О Д Н А Я Ч А С Т Ь

Зарплатная недостаточность

В РЕГИОНЕ ЦЕЛЫЕ ОТРАСЛИ БИЗНЕСА ПРОВЕРЯЮТ НА ЧЕСТНОСТЬ

Каждый пятый нижегородец получает зарплату «в конверте» – таковы данные исследования портала «Авито. Работа», проведённого в 11 крупнейших городах. Нижний Новгород среди них оказался на втором месте, пропустив вперёд по объёму «серой» зарплаты только Тюмень. Однако в Управлении Федеральной налоговой службы намерены вывести доходы нижегородцев из тени.

ВОПРОС НА МИЛЛИАРД

Объём теневой зарплаты в Нижегородской области может достигать 300 миллиардов рублей, а в целом по стране 13 триллионов рублей. Такие данные приводит руководитель областного Управления ФНС Виктор Большаков.

– Более того, в регионе 1,7 миллиона человек трудоспособного населения. 1,3 миллиона официально имеют доход. То есть про 350 тысяч человек вообще неизвестно, чем они занимаются, на что живут, – сообщил Большаков. – А между тем налог на доход физических лиц составляет 42% бюджета Нижегородской области, то есть от этих поступлений зависит развитие региона. За девять месяцев в консолидированный бюджет Нижегородской области было перечислено 121,3 млрд рублей налоговых платежей и сборов, из них НДФЛ – почти 51 млрд, это на 5,1 млрд рублей больше, чем за тот же период прошлого года. Ежегодно НДФЛ растёт, мы должны темп сохранить.

БОЙ С ТЕНЬЮ

Наступление на неофициальные доходы нижегородские налоговики решили вести новыми методами.

– В этом году мы занимаемся больше не отдельными работодателями, а отраслями в целом, – пояснил начальник областного УФНС. – Отработаем несколько организаций, а сарафанное радио идёт уже по всей отрасли.

Налоговики уже проверили на «серые» зарплаты сферы пассажирских перевозок, строительную и частные медицинские организации.

– Обнаружив, что работники официально получают зарплату ниже, чем в среднем по отрасли, или вообще в размере МРОТ, мы проводим с руководителем беседу и предлагаем на выбор: или он добровольно выводит зарплату «из тени», или мы начинаем выездную налоговую проверку, используя весь наш большой арсенал возможностей, – рассказал Виктор Большаков. – На самом деле выплата «серой» зарплаты указывает на то, что в организации может быть целый клубок налоговых нарушений.

Фото Александра ВОЛОЖАНИНА

Виктор Большаков предупредил нижегородцев о последствиях «серых» зарплат.

Руководитель областного УФНС рассказал, что среди перевозчиков многие показали документы об официальной зарплате 9–14 тысяч рублей.

– Но как такое может быть, если в среднем по отрасли зарплата 24 тысячи рублей? – рассудил Виктор Большаков. – Почему же тогда люди продолжают у них работать? Результатом нашего общения с перевозчиками стало то, что только за первое полугодие этого года в бюджет области было перечислено дополнительно 18 млн рублей. Только два перевозчика среагировали на наше предложение добровольно исправить ситуацию с зарплатами неадекватно. Что касается выбранных нами частных медицинских организаций, то после общения с руководителями официальная зарплата у работников выросла в среднем наполовину, а значит, и налогооблагаемая база.

ЧЕМ «СЕРОСТЬ» ОТЗОВЁТСЯ

По доле «серых» зарплат, согласно результатам исследования портала «Авито. Работа», по стране лидирует розничная торговля. На втором месте – сфера общественного питания. Именно за кафе и рестораны намерены взяться нижегородские налоговики в самое ближайшее время.

– Не во всех организациях общепита дают чеки, не в каждой есть возможность расплатиться картой, а это уже указывает на то, что есть нарушения, – пояснил Виктор Большаков. – Сейчас мы определяем круг тех игроков, с которыми в ближайшее время начнём работу. Нас интересуют умышленные схемы уменьшения налогооблагаемой базы независимо от размера бизнеса.

Подчеркнув, что уход от уплаты налогов тормозит развитие региона, Виктор Большаков рассказал и о негативных последствиях получения «серых» зарплат для граждан: официальный низкий доход создаёт проблемы, например, при получении кредита, шенгенской визы.

– Если же человек работает вообще без заключения трудового договора, то происходят ситуации, о которых нам часто приходится читать в обращениях граждан, – сообщил Виктор Большаков. – Одно из последних: семья потеряла кормильца, но работодатель заявил, что ничего не должен, так как этот человек у него не работал и ни на какую опору линии электропередачи он его лезть не заставлял. Налоговые органы тут уже ничего не могут исправить. Таковы последствия неофициального трудоустройства.

Юлия ПОЛЯКОВА

Инфографика Людмилы АНДЕРСОН

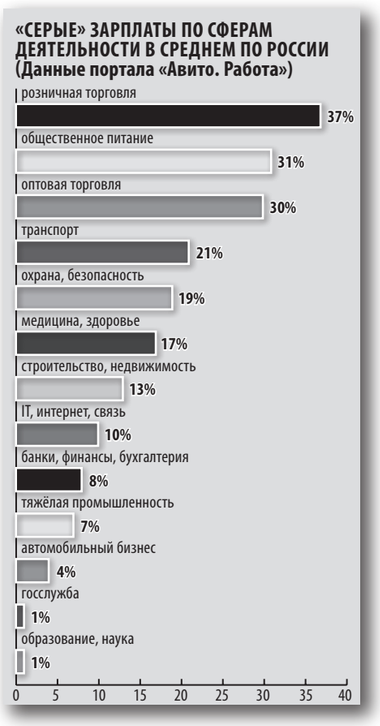

Нижегородская ПРАВДА
Понедельник, 28 октября 2019 № 87 (26425)
www.pravda-nn.ru

ПОЗДРАВЛЯЕМ

«Цифровая» энергетика

В здании правительства Нижегородской области состоялась торжественная церемония вручения грантов Президента РФ победителям конкурса 2019 года по государственной поддержке молодых российских учёных, кандидатов и докторов наук.

В числе тех, кому вручили сертификаты о присуждении грантов государственной поддержки по разделу «Технические и инженерные науки», был и представитель Нижегородского государственного технического университета – кандидат технических наук, доцент кафедры «Электроэнергетика, электроснабжение и силовая электроника» образовательно-научного института электроэнергетики НГТУ Антон Лоскутов.

Грантовой поддержки удостоена его работа «Разработка методов распознавания волновых электромагнитных процессов для решения задач защиты и управления интеллектуальных электрических сетей».

Указом Президента Российской Федерации учреждено 400 ежегодно выделяемых на конкурсной основе грантов для государственной поддержки научных исследований молодых (до 35 лет) российских учёных – кандидатов наук.

Гранты президента в размере 600 тысяч рублей в год выделяются на двухлетний срок для проведения научных исследований.

О своём проекте рассказывает Антон Лоскутов:

– Проект тесно связан с нацпроектом «Цифровая экономика» и, в частности, с концепцией «Цифровая подстанция». Его тема связана с релейной защитой и автоматикой в электроэнергетике. В энергосистеме аварии неизбежны. Их нужно как можно быстрее обнаружить и локализовать. Локализуя аварию, то есть отключая часть сети от источника питания, мы сокращаем нежелательное динамическое и термическое воздействие на оборудование.

К релейному оборудованию предъявляются четыре основных требования: быстродействие, селективность, то есть избирательность, надёжность и чувствительность. Мы предлагаем нетрадиционные методы, заимствованные из других областей науки, например, из теории распознавания образов. В нашем случае образом может быть осциллограмма волнового электромагнитного процесса. В месте повреждения возникает сильное электромагнитное возмущение. Электромагнитная волна в результате переотражений от различных неоднородностей совершает колебательное движение, которое фиксируется специальными устройствами, регистраторами аварийных событий. Сравнивая этот процесс с шаблонами, по максимуму корреляционной функции мы можем определить аварийный участок электрической сети с точностью до 100 метров.

Ещё один из перспективных методов – использование нейронной сети для обучения наших устройств распознаванию образов в автоматическом режиме. В рамках проекта также ведётся разработка логической части устройств релейной защиты.

Сегодня успешно работают аналоговые подстанции. Однако их возможности ограничены. Замена их цифровыми совместно с агрегацией избыточных данных о электрической сети в цифровом виде для формирования управляющих воздействий, уверен Лоскутов, позволит повысить эффективность электроэнергетики, а также управляемость, наблюдаемость и надёжность электросетей.

ИННОВАЦИИ

Статья учёных Нижегородского государственного технического университета в октябре напечатана в одном из престижных мировых научных журналов группы Nature и попала на титульную страницу, набрав 803 просмотра: https://www.nature.com/commsphys/.

Увидеть невидимое

Среди соавторов – организатор и научный руководитель Лаборатории Криогенной Наноэлектроники (сейчас вошедшей в научно-исследовательский центр криогенной наноэлектроники) НГТУ им. Р. Е. Алексеева, профессор Чалмерского технологического университета (Швеция) Леонид Кузьмин и ведущий научный сотрудник НГТУ и ИФМ РАН Андрей Панкратов.

– Сверхнизкотемпературных криостатов для работы в космосе, необходимых для изучения реликтового излучения, позволяющего заглянуть в самые ранние моменты возникновения Вселенной, практически не существует, – рассказывает Андрей Панкратов. – Сотрудники нашей лаборатории разработали уникальный болометр на холодных электронах, способный заменить сверхнизкотемпературный криостат в космосе. Мы используем метод электронного охлаждения на чипе, но при этом охлаждаем не весь образец, а только самый чувствительный элемент болометра, абсорбер, имеющий наноразмеры, что гораздо эффективнее. За счёт охлаждения от базовой температуры 0,3 до почти 0,1 Кельвина удаётся существенно повысить чувствительность. Этим достигается нужный космологам результат, собственные шумы приёмника становятся меньше шумов потока фотонов, которые надо зарегистрировать.

Одним из чрезвычайно актуальных вопросов, над которыми работают в нижегородской лаборатории криогенной наноэлектроники, является разработка детекторов для поиска аксионов, частиц тёмной материи. Тёмная материя оттого и называется тёмной, что человечество пока не умеет её каким-то образом регистрировать. В то же время известно, что её в несколько раз больше, чем обычного вещества Вселенной. Специалисты НГТУ работают над созданием счётчика одиночных фотонов на микроволновые частоты, способного «увидеть» аксионы. Для этой цели пришлось увеличить чувствительность детектора на четыре порядка по сравнению с имеющимися детекторами на более высокие частоты, где энергия фотона больше, поэтому и зарегистрировать его легче. Оказалось, что детекторов с такой чувствительностью в микроволновом диапазоне не существует, и мы резко вырвались в лидеры этого направления. В Нижний уже зачастили учёные из различных стран: Италии, Австралии, Швеции (лаборатории автора аксионов, нобелевского лауреата Франка Вилчека), ждут гостей из США, Южной Кореи. У зарубежных коллег создаются уникальные дорогостоящие установки для поиска аксионов, но нет только маленького сверхчувствительного сенсора, без которого невозможно обнаружение аксионов. Так что такие детекторы остро нужны как радиоастрономам, так и специалистам по физике элементарных частиц.

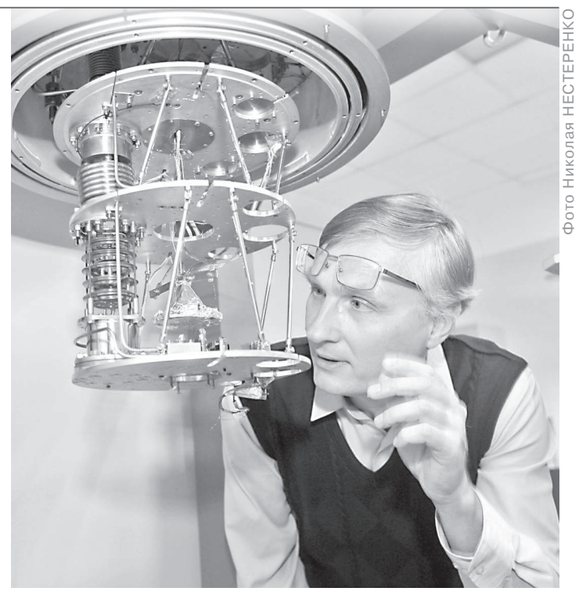

Фото Николая НЕСТЕРЕНКО

Андрей Панкратов в Лаборатории Криогенной Наноэлектроники.

Кроме того, однофотонные детекторы, ноу-хау НГТУ, могут применяться в приёмниках для кубитов и системах квантовой передачи информации.

Статьи о новых детекторах пока не написаны из-за их стремительного развития, о них нижегородцы пока только докладывали на научных конференциях. Но, уверен Андрей Панкратов, будут и публикации в мировой научной прессе.

СЛОВО РЕКТОРА

Мирный атом объединяет

Делегация опорного вуза региона – Нижегородского государственного технического университета им. Р. Е. Алексеева во главе с ректором Сергеем Дмитриевым в октябре посетила Технический университет в чешском городе Острава.

– Целью визита стало подписание меморандума о взаимопонимании и обсуждение дальнейшего сотрудничества НГТУ им. Р. Е. Алексеева и Технического университета в Остраве в области исследований и разработок, образования, обучения, практики и обмена в различных областях, – говорит Сергей Дмитриев. – Мы посетили ряд ведущих факультетов: факультет электротехники и информатики, факультет машиностроения, факультет материаловедения и технологий.

Университет сильный, особенно в области материаловедения. Имеется хорошо оснащённая как экспериментальным, так и приборным оборудованием лаборатория. Университет активно работает с автомобильной промышленностью, производителями композиционных материалов, оборудования для электрических сетей. Мы договорились о проведении в Нижнем Новгороде зимней школы для студентов из Остравы по направлению материаловедения и композиционных материалов.

В настоящий момент ведётся обсуждение дальнейшего сотрудничества и ожидается ответный визит ректора Технического университета в городе Острава в Нижегородский государственный технический университет им. Р. Е. Алексеева.

– Это уже второй чешский вуз, с которым начинает сотрудничать наш политех, – напомнил ректор. – Первыми нашими друзьями стали коллеги из технологического университета города Брно. В этом году мы подали совместную заявку на грант, который с нашей стороны финансируется Российским фондом фундаментальных исследований, с чешской – аналогичным комитетом. Тема заявки относится к области ядерной энергетики, это разработка нового топлива для атомных электростанций.

Кстати, госкорпорация «Росатом» планирует построить вторую атомную станцию в Чехии. Студенты тамошних вузов живо интересуются ядерной энергетикой, одобряют решение властей развивать в стране мирный атом.

Ну а в Нижнем, по праву считающимся атомной столицей России, политех провёл научно-практическую конференцию «Ядерные технологии: от исследований к внедрению – 2019». Встреча специалистов отрасли состоялась в рамках реализации программы развития опорного вуза.

Тематика конференции самая широкая – от расчётно-экспериментальных исследований до применения ядерных технологий в медицине. В её работе приняли участие не только российские учёные, но и гости из других стран, Турции, Египта...

На пленарном заседании выступали специалисты в различных областях применения ядерных технологий. Главный конструктор РУ ВВР АО «ОКБМ Африкантов» Юрий Фадеев рассказал об особенностях создания атомных энергоисточников малой мощности.

Заведующая радиологическим отделением Нижегородского областного онкологического диспансера Надежда Канищева выступила с обзорным докладом о возможностях, особенностях и принципах работы установок для лучевой терапии.

Представитель Федерального государственного унитарного предприятия Российский федеральный ядерный центр Всероссийский научно-исследовательский институт экспериментальной физики (ФГУП «РФЯЦ – ВНИИЭФ») Григорий Качалин представил доклад по теме «Высокоэффективные газовые лазеры с диодной накачкой».

Широкий спектр тематик докладов подтвердил необходимость междисциплинарного подхода в сфере ядерных технологий в современном мире. Они находятся в фокусе внимания не только атомщиков, но и других специалистов, которые работают в науке, образовании, медицине, задействованы на высокотехнологичных производствах в передовых компаниях России и мира.

Материалы подготовил Евгений СПИРИН. Реклама

РЕАЛЬНЫЙ СЕКТОР

Золотые аграрии

Нижегородская область стала триумфатором российской агропромышленной выставки «Золотая осень – 2019». Наши сельхозпроизводители завоевали 70 медалей: 49 золотых, 19 серебряных и две бронзовых. Министерство сельского хозяйства и продовольственных ресурсов Нижегородской области было отмечено золотой медалью и дипломом за достижения в области животноводства.

КОРОВА-РЕКОРДСМЕНКА

Всего в выставке приняли участи 50 регионов. В рамках «Золотой осени» впервые на Красной площади проходил Национальный гастрономический фестиваль, на котором регионы представляли свою брендовую продукцию. Визитной карточкой нашей области на ярмарке стали городецкие пряники, изделия народных художественных промыслов, которые пользовались большим спросом у покупателей.

– Медали и дипломы престижных выставок – это свидетельство того, что наши производители не уступают в конкуренции лучшим российским и зарубежным брендам. Благодаря высокому качеству нижегородской продукции наращиваются экспортные поставки, – подчеркнул министр сельского хозяйства и продовольственных ресурсов Нижегородской области Николай Денисов.

Так, золотыми медалями за лучшее молоко были отмечены коровы из ковернинских, городецких и лысковских колхозов. Победителей выбирали по продуктивности и индивидуальным качествам животных.

Фермеров, в свою очередь, оценивали по опыту разведения высокопродуктивных пород, за что нижегородцы удостоились семи медалей.

Кстати, Ковернинский район привёз на выставку корову-рекордсменку по кличке Осока. Она даёт 13 тысяч килограммов молока в год – больше всех во всём регионе.

ДЕЛОВОЙ ПОДХОД

В рамках выставки аграрии смогли не только продемонстрировать свои достижения, но и создать заделы на будущее с потенциальными партнёрами. Так, министр сельского хозяйства Нижегородской области Николай Денисов подписал меморандум с генеральным директором АО «Русатом Хэлскеа» Александром Шибановым. Документ предполагает реализацию совместного проекта по созданию на территории Нижегородской области центров, которые будут оказывать услуги фитосанитарной обработки, чтобы собранный урожай дольше хранился.

Кроме этого Николай Денисов встретился с китайской делегацией и обсудил инвестиционный проект по производству, переработке сои, пшеницы, льна с последующим экспортом произведённой продукции в Китайскую Народную Республику.

Ещё одна перспектива – создание совместно с компанией «Биотех-СК» на территории Нижегородской области производства пищевого желатина и свиного животного белка.

Евгений КРУГЛОВ

ИННОВАЦИИ

Гуру информационных технологий делятся опытом.

Фото предоставлено организаторами

Взгляд в будущее

ПРОГРАММИСТЫ ПРЕДСТАВИЛИ НОВЕЙШИЕ РАЗРАБОТКИ НА IFEST

Искусственный интеллект, беспилотные автомобили, система распознавания лиц, цифровизация промышленности и строительства – эти и другие темы оказались в центре внимания на фестивале iFest-2019. Крупнейшее IT-мероприятие Приволжского федерального округа, состоявшееся недавно в Нижнем Новгороде, собрало более 100 компаний, работающих в сфере информационных технологий, и более 1000 разработчиков.

ЧИТАТЬ ПО ЛИЦУ

Как отметил директор УК «Международного IT-кластера Нижегородской области» Марат Мухарьямов, программа фестиваля рассчитана не только на начинающих, но и на искушённых специалистов:

– Образовательная часть второго фестиваля отличается тем, что лекции и семинары проводят представители ведущих мировых разработчиков, таких как Harman, Mera, известных российских компаний. В этом году мы обсуждаем не глобальные тренды, искусственный интеллект, большие данные – мы говорим о конкретных аспектах их применения в повседневной жизни. На площадке фестиваля представлено порядка 10 разработок компаний-членов нашего международного IT-кластера, с которыми они уже выходят на российский и мировой рынки.

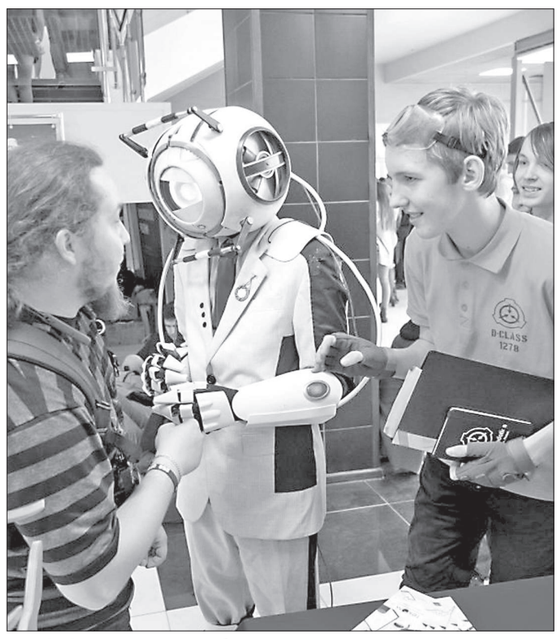

Здравствуй, робот!

Эти разработки касаются как масштабных производств, так и повседневной жизни людей.

Так, институт «ЛУКОЙЛ-Нижегороднинефтепроект» создаёт цифровые проекты, оптимизирующие работу на нефтяных предприятиях. Среди направлений – создание систем электронного контроля (EPC-системы), в том числе на основе машинного обучения, видеоаналитика, автоматизация технологических процессов, роботизация.

– Институт активно взаимодействует с нижегородским IT-кластером, – говорит начальник центра цифрового моделирования «ЛУКОЙЛ-Нижегороднинефтепроект» Роберт Ибулаев. – EPC-системы с машинным обучением планируем внедрять на заводе «ЛУКОЙЛ-Нижегороднефтеоргсинтез» в Кстове и на нашем предприятии в Бургасе (Болгария).

Нижегородский филиал компании Harman представил системы распознавания лиц и детекции антиспуфинга, которая выявляет тех, кто пытается воспользоваться ложными биометрическими данными. Первая предназначена для идентификации сотрудников на проходных предприятий. Вторая будет полезна охранным структурам для распознавания скрывающего своё лицо под маской, чужим портретом злоумышленника.

Кроме того, нижегородские специалисты Harman продемонстрировали свою новую разработку по определению направления взгляда человека по одной камере. Ее планируют устанавливать в автомобили. Машина, оснащённая такой новинкой, сможет определить, следит ли водитель за дорогой, не отвлекается ли, не устал ли. Когда он не смотрит на дорогу, авто может самостоятельно остановиться, подать тревожный сигнал.

МАШИНЫ ВРЕМЕНИ

Безопасность – ключевая задача для многих современных технологий.

Компания Matller, специализирующаяся на разработках в области искусственного интеллекта для промышленных, строительных организаций, представила систему, которая в режиме реального времени обнаруживает на стройке, на химическом предприятии человека без средств индивидуальной защиты и сигнализирует об этом в соответствующие службы. В отличие от аналогичных устройств других производителей представленное Matller оборудование работает в автоматическом режиме, сокращая время реакции на нарушение техники безопасности.

Ещё одна разработка этой компании предназначена для заводов, использующих конвейерную сборку. Применяемые ныне системы подсчитывают, сколько изделий сошло с конвейера в смену. Новинка Matller показывает результат работы каждого работника в отдельности, позволяя эффективно использовать сдельную систему оплаты труда. Производительность конвейера при этом увеличивается на 20–50%.

Нижегородская компания SWTecNN создаёт встроенную аппаратуру для автомобилей, помогающую работе системы спутникового радио. Кроме того, компания разрабатывает системы, позволяющие автомобилю контактировать с водителем, другими участниками дорожного движения. А недавно SWTecNN запустила проект, оценивающий уровень подготовки IT-специалистов. Также сотрудники компании создали авторский курс по нативной мобильной разработке для начинающих программистов. Курс двухмесячный, будет проводиться бесплатно для всех желающих с февраля следующего года.

А для профессионалов в регионе при поддержке правительства области запущена платформа HiBrain. Этот сервис поможет айтишникам развивать свои знания, умения, компетенции, создавать команды, а главное – позволит решить кадровые проблемы в этой востребованной сфере.

Евгений СПИРИН

Проверить выход ваших объявлений можно на сайте www.pravda-nn.ru в Официальном отделе

ОФИЦИАЛЬНЫЙ ОТДЕЛ

Выпуск № 41 (1196) 2019 г.

ОТЧЕТ
об итогах голосования

на общем собрании акционеров ПАО «Завод Красный Якорь».

Полное фирменное наименование общества:	Публичное акционерное общество «Завод Красный Якорь»
Место нахождения общества:	г. Нижний Новгород
Адрес общества:	г. Нижний Новгород, Московское шоссе, д. 120
Почтовый адрес, по которому направлялись (могли направляться) заполненные бюллетени:	РФ, 603028, г. Нижний Новгород, Московское шоссе, д. 120
Место проведения общего собрания:	РФ, 603028, г. Нижний Новгород, Московское шоссе, д. 120
Вид общего собрания:	Внеочередное
Форма проведения общего собрания:	Собрание
Дата проведения общего собрания:	18 октября 2019 г.
Дата определения (фиксации) лиц, имевших право на участие в общем собрании:	27 сентября 2019 г.
Председатель общего собрания:	Романов Дмитрий Сергеевич
Секретарь общего собрания:	Сюськов Дмитрий Валерьевич
Полное фирменное наименование регистратора, выполнявшего функции счетной комиссии:	Акционерное общество «Новый регистратор».
Место нахождения регистратора:	Российская Федерация, г. Москва
Адрес регистратора:	107996, город Москва, улица Буженинова, дом 30, строение 1, эт/пом/ком 2/VI/32
Уполномоченное лицо регистратора:	Гришина Татьяна Анатольевна

Повестка дня общего собрания

1. О внесении в устав общества изменений, исключающих указание на то, что общество является публичным, и об обращении общества в Банк России с заявлением об освобождении его от обязанности раскрывать информацию, предусмотренную законодательством Российской Федерации о ценных бумагах.

2. Об одобрении сделки с заинтересованностью – Договора поручительства в обеспечение обязательств ООО «ТОР Инжиниринг» по соглашению о выдаче гарантии в сумме 145 863 076 рублей 55 коп.

3. Об одобрении сделки с заинтересованностью – Договора поручительства в обеспечение обязательств ООО «ТОР Инжиниринг» по соглашению о выдаче гарантии в сумме 68 422 439 рублей 43 коп.

4. Об одобрении сделки с заинтересованностью – Договора поручительства в обеспечение обязательств ООО «ТОР Инжиниринг» по Генеральному соглашению о выдаче гарантий в сумме до 150 000 000 рублей

5. О предоставлении согласия на заключение договора поручительства Общества с ПАО «Промсвязьбанк», являющегося сделкой, в совершении которой имеется заинтересованность, и о предоставлении полномочий на его заключение от имени Общества.

6. О предоставлении согласия на заключение договора поручительства Общества с ПАО «Промсвязьбанк», являющегося сделкой, в совершении которой имеется заинтересованность, и о предоставлении полномочий на его заключение от имени Общества.

Время начала регистрации: 10:00
Время окончания регистрации: 11:20
Время открытия общего собрания: 11:00
Время начала подсчета голосов: 11:25
Время закрытия общего собрания:11:30
Дата составления отчета об итогах голосования: 18 октября 2019 г.

Результаты голосования по вопросам повестки дня:

О внесении в устав общества изменений, исключающих указание на то, что общество является публичным, и об обращении общества в Банк России с заявлением об освобождении его от обязанности раскрывать информацию, предусмотренную законодательством Российской Федерации о ценных бумагах.

Информация о наличии кворума по вопросу повестки дня:

Число голосов, которыми обладали лица, включенные в список лиц, имевших право на участие в общем собрании, по данному вопросу повестки дня общего собрания:	622 635
Число голосов, приходившихся на голосующие акции общества по данному вопросу повестки дня общего собрания, определенное с учетом положений п. 4.24 Положения, утвержденного Банком России от 16.11.2018 г. № 660-П:	622 635
Число голосов, которыми обладали лица, принявшие участие в общем собрании, по данному вопросу повестки дня общего собрания:	622 635
Наличие кворума:	есть (100,00%)

Формулировка решения, поставленная на голосование:
Внести в устав общества изменения, исключающие указание на то, что общество является публичным, обратиться обществу в Банк России с заявлением об освобождении его от обязанности раскрывать информацию, предусмотренную законодательством Российской Федерации о ценных бумагах.

Итоги голосования по вопросу повестки дня:

	Всего	«За»	«Против»	«Воздержался»	Недейств.и не подсчитанные*	Не голосовали
Голоса	622 635	622 635	0	0	0	0
%	100,00	100,00	0,00	0,00	0,00	0,00

Формулировка решения, принятого общим собранием по вопросу повестки дня:
Внести в устав общества изменения, исключающие указание на то, что общество является публичным, обратиться обществу в Банк России с заявлением об освобождении его от обязанности раскрывать информацию, предусмотренную законодательством Российской Федерации о ценных бумагах.

2. Об одобрении сделки с заинтересованностью – Договора поручительства в обеспечение обязательств ООО «ТОР Инжиниринг» по соглашению о выдаче гарантии в сумме 145 863 076 рублей 55 коп.

Информация о наличии кворума по вопросу повестки дня:

Число голосов, которыми по данному вопросу обладали лица, не заинтересованные в совершении обществом сделки, принявшие участие в общем собрании:	71 483
Наличие кворума:	есть

Формулировка решения, поставленная на голосование:
Предоставить согласие на заключение Обществом сделки с заинтересованностью – Договора поручительства со следующими существенными условиями:
Стороны договора: ПАО Банк ВТБ – Гарант/Банк и ПАО «Завод Красный Якорь» – Поручитель.
Указанный договор поручительства будет заключен в обеспечение всех обязательств ООО «ТОР Инжиниринг» по заключаемому с Банком ВТБ (ПАО) соглашения о выдаче банковской гарантии:

Параметры сделки	Условия сделки
Клиент/Принципал	**ООО «ТОР Инжиниринг»**
ИНН Клиента	5257105879
Вид Сделки	Выдача банковских гарантий
Вид банковской гарантии	Гарантия возврата авансового платежа
Сумма Операции/Сделки	145 863 076 (Сто сорок пять миллионов восемьсот шестьдесят три тысячи семьдесят шесть рублей) 55 копеек
Валюты, в которых могут проводиться Сделки	Рубли РФ
Бенефициар	ООО «Уралмаш НГО Холдинг» (ИНН 7707727918)
Целевое назначение	Обеспечение обязательств Принципала по возврату авансового платежа согласно спецификации № 1 от 10.06.2019 г. к договору поставки № 1–1365–2019 от 10.06.2019 г.
Срок гарантии	по 23.05.2021 г. (включительно)
Вознаграждения/комиссии	**Наименование вознаграждения/комиссии**
	За выдачу/увеличение/пролонгацию гарантии
	Размер, порядок расчета и уплаты вознаграждения/комиссии
	0,375% (за комиссионный период) от суммы гарантии за период 3 месяца
	Минимальное значение вознаграждения – 16 500 рублей за комиссионный период
	Вознаграждение: взимается за каждый период 3 месяца (начиная с даты выдачи гарантии по дату прекращения гарантии); рассчитывается за расчетное количество календарных дней срока действия гарантии в трехмесячном периоде; начисляется в дату выдачи гарантии/дату начала соответствующего комиссионного периода; подлежит уплате в течение 5 (пяти) рабочих дней с даты начала соответствующего комиссионного периода.
	Наименование вознаграждения/комиссии
	за изменение (кроме увеличения/пролонгации) условий сделки
	Размер, порядок расчета и уплаты вознаграждения/комиссии
	16 500 рублей за каждое изменение
Санкции по Приказодателю/Принципалу	**Вид санкции**
	За несвоевременное возмещение Принципалом Банку суммы осуществленного Банком платежа по гарантии
	Порядок взимания
	25% годовых
Санкции по Поручителю	**Вид санкции**
	- за неисполнение или ненадлежащее исполнение Поручителем денежных обязательств по договору поручительства
	Порядок взимания
	- 25% годовых

– Надбавка к ставке вознаграждения за поддержание дебетовых оборотов менее установленного размера не более 1/5 (одна пятая) установленной ставки вознаграждения с Даты начала комиссионного периода, следующего за Комиссионным периодом, в котором установлен факт надлежащего выполнения условия о необходимом размере дебетовых операций

– Надбавка к ставке вознаграждения за поддержание кредитовых оборотов менее установленного размера не более 1/5 (одна пятая) установленной ставки вознаграждения с Даты начала комиссионного периода, следующего за Комиссионным периодом, в котором установлен факт надлежащего выполнения условия о необходимом размере кредитовых операций

– Неустойку (пеня) за несвоевременное возмещение Принципалом Гаранту суммы осуществленного платежа по Гарантии по ставке 25 (Двадцать пять) процентов годовых. Неустойка начисляется начиная с даты, следующей за датой, в которую обязательство по возмещению осуществленного платежа по Гарантии должно было быть исполнено, и по дату окончательного и полного возмещения Гаранту такой суммы (включительно).

Указанная неустойка начисляется на сумму не возмещенного Принципалом платежа по Гарантии за каждый календарный день просрочки и уплачивается Принципалом в дату окончательного возмещения Гаранту суммы платежа по Гарантии.

– Срок договора поручительства равен сроку соглашения о выдаче банковской гарантии, увеличенному на 3 (Три) года.

– Поручительство по Договору является солидарным.

– штрафы и неустойки согласно заключаемому договору поручительства.

Остальные условия сделки определяются в соответствии с договором поручительства.

3. Об одобрении сделки с заинтересованностью – Договора поручительства в обеспечение обязательств ООО «ТОР Инжиниринг» по соглашению о выдаче гарантии в сумме 68 422 439 рублей 43 коп.

Информация о наличии кворума по вопросу повестки дня:

Число голосов, которыми по данному вопросу обладали лица, не заинтересованные в совершении обществом сделки, принявшие участие в общем собрании:	71 483
Наличие кворума:	есть

Формулировка решения, поставленная на голосование по вопросу повестки дня:
Предоставить согласие на заключение Обществом сделки с заинтересованностью – Договора поручительства со следующими существенными условиями:
Стороны договора: ПАО Банк ВТБ – Гарант/Банк и ПАО «Завод Красный Якорь» – Поручитель.
Указанный договор поручительства будет заключен в обеспечение всех обязательств ООО «ТОР Инжиниринг» по заключаемому с Банком ВТБ (ПАО) соглашения о выдаче банковской гарантии:

Параметры сделки	Условия сделки
Клиент/Принципал	**ООО «ТОР Инжиниринг»**
ИНН Клиента	5257105879
Вид Сделки	Выдача банковских гарантий
Вид банковской гарантии	Гарантия возврата авансового платежа
Сумма Операции/Сделки	68 422 439 (Шестьдесят восемь миллионов четыреста двадцать две тысячи четыреста тридцать девять рублей) 43 копейки
Валюты, в которых могут проводиться Сделки	Рубли РФ
Бенефициар	ООО «Уралмаш НГО Холдинг» (ИНН 7707727918)
Целевое назначение	Обеспечение обязательств Принципала по возврату авансового платежа согласно спецификации № 2 от 10.06.2019 г. к договору поставки № 1–1365–2019 от 10.06.2019 г.
Срок гарантии	по 14.08.2020 г. (включительно)
Вознаграждения/комиссии	**Наименование вознаграждения/комиссии**
	За выдачу/увеличение/пролонгацию гарантии
	Размер, порядок расчета и уплаты вознаграждения/комиссии
	0,375% (за комиссионный период) от суммы гарантии за период 3 месяца
	Минимальное значение вознаграждения – 16 500 рублей за комиссионный период
	Вознаграждение: взимается за каждый период 3 месяца (начиная с даты выдачи гарантии по дату прекращения гарантии); рассчитывается за расчетное количество календарных дней срока действия гарантии в трехмесячном периоде; начисляется в дату выдачи гарантии/дату начала соответствующего комиссионного периода; подлежит уплате в течение 5 (пяти) рабочих дней с даты начала соответствующего комиссионного периода.
	Наименование вознаграждения/комиссии
	за изменение (кроме увеличения/пролонгации) условий сделки
	Размер, порядок расчета и уплаты вознаграждения/комиссии
	16 500 рублей за каждое изменение
Санкции по Приказодателю/Принципалу	**Вид санкции**
	За несвоевременное возмещение Принципалом Банку суммы осуществленного Банком платежа по гарантии
	Порядок взимания
	25% годовых
Санкции по Поручителю	**Вид санкции**
	- за неисполнение или ненадлежащее исполнение Поручителем денежных обязательств по договору поручительства
	Порядок взимания
	- 25% годовых

– Надбавка к ставке вознаграждения за поддержание дебетовых оборотов менее установленного размера не более 1/5 (одна пятая) установленной ставки вознаграждения с Даты начала комиссионного периода, следующего за Комиссионным периодом, в котором установлен факт надлежащего выполнения условия о необходимом размере дебетовых операций

– Надбавка к ставке вознаграждения за поддержание кредитовых оборотов менее установленного размера не более 1/5 (одна пятая) установленной ставки вознаграждения с Даты начала комиссионного периода, следующего за Комиссионным периодом, в котором установлен факт надлежащего выполнения условия о необходимом размере кредитовых операций

– Неустойку (пеня) за несвоевременное возмещение Принципалом Гаранту суммы осуществленного платежа по Гарантии по ставке 25 (Двадцать пять) процентов годовых. Неустойка начисляется начиная с даты, следующей за датой, в которую обязательство по возмещению осуществленного платежа по Гарантии должно было быть исполнено, и по дату окончательного и полного возмещения Гаранту такой суммы (включительно).

Указанная неустойка начисляется на сумму не возмещенного Принципалом платежа по Гарантии за каждый календарный день просрочки и уплачивается Принципалом в дату окончательного возмещения Гаранту суммы платежа по Гарантии.

– Срок договора поручительства равен сроку соглашения о выдаче банковской гарантии, увеличенному на 3 (Три) года.

– Поручительство по Договору является солидарным.

– штрафы и неустойки согласно заключаемому договору поручительства.

Остальные условия сделки определяются в соответствии с договором поручительства.

Итоги голосования по вопросу повестки дня:

	Всего	«За»	«Против»	«Воздержался»	Недейств.и не подсчитанные*	Не голосовали
Голоса	71 483	71 483	0	0	0	0
%	100,00	100,00	0,00	0,00	0,00	0,00

Формулировка решения, принятого общим собранием по вопросу повестки дня:
Предоставить согласие на заключение Обществом сделки с заинтересованностью – Договора поручительства со следующими существенными условиями:
Стороны договора: ПАО Банк ВТБ – Гарант/Банк и ПАО «Завод Красный Якорь» – Поручитель.
Указанный договор поручительства будет заключен в обеспечение всех обязательств ООО «ТОР Инжиниринг» по заключаемому с Банком ВТБ (ПАО) соглашения о выдаче банковской гарантии:

Параметры сделки	Условия сделки
Клиент/Принципал	**ООО «ТОР Инжиниринг»**
ИНН Клиента	5257105879
Вид Сделки	Выдача банковских гарантий
Вид банковской гарантии	Гарантия возврата авансового платежа
Сумма Операции/Сделки	68 422 439 (Шестьдесят восемь миллионов четыреста двадцать две тысячи четыреста тридцать девять рублей) 43 копейки
Валюты, в которых могут проводиться Сделки	Рубли РФ
Бенефициар	ООО «Уралмаш НГО Холдинг» (ИНН 7707727918)
Целевое назначение	Обеспечение обязательств Принципала по возврату авансового платежа согласно спецификации № 2 от 10.06.2019 г. к договору поставки № 1–1365–2019 от 10.06.2019 г.
Срок гарантии	по 14.08.2020 г. (включительно)
Вознаграждения/комиссии	**Наименование вознаграждения/комиссии**
	За выдачу/увеличение/пролонгацию гарантии
	Размер, порядок расчета и уплаты вознаграждения/комиссии
	0,375% (за комиссионный период) от суммы гарантии за период 3 месяца
	Минимальное значение вознаграждения – 16 500 рублей за комиссионный период
	Вознаграждение: взимается за каждый период 3 месяца (начиная с даты выдачи гарантии по дату прекращения гарантии); рассчитывается за расчетное количество календарных дней срока действия гарантии в трехмесячном периоде; начисляется в дату выдачи гарантии/дату начала соответствующего комиссионного периода; подлежит уплате в течение 5 (пяти) рабочих дней с даты начала соответствующего комиссионного периода.
	Наименование вознаграждения/комиссии
	за изменение (кроме увеличения/пролонгации) условий сделки
	Размер, порядок расчета и уплаты вознаграждения/комиссии
	16 500 рублей за каждое изменение
Санкции по Приказодателю/Принципалу	**Вид санкции**
	За несвоевременное возмещение Принципалом Банку суммы осуществленного Банком платежа по гарантии
	Порядок взимания
	25% годовых
Санкции по Поручителю	**Вид санкции**
	- за неисполнение или ненадлежащее исполнение Поручителем денежных обязательств по договору поручительства
	Порядок взимания
	- 25% годовых

– Надбавка к ставке вознаграждения за поддержание дебетовых оборотов менее установленного размера не более 1/5 (одна пятая) установленной ставки вознаграждения с Даты начала комиссионного периода, следующего за Комиссионным периодом, в котором установлен факт надлежащего выполнения условия о необходимом размере дебетовых операций

– Надбавка к ставке вознаграждения за поддержание кредитовых оборотов менее установленного размера не более 1/5 (одна пятая) установленной ставки вознаграждения с Даты начала комиссионного периода, следующего за Комиссионным периодом, в котором установлен факт надлежащего выполнения условия о необходимом размере кредитовых операций

– Неустойку (пеня) за несвоевременное возмещение Принципалом Гаранту суммы осуществленного платежа по Гарантии по ставке 25 (Двадцать пять) процентов годовых. Неустойка начисляется начиная с даты, следующей за датой, в которую обязательство по возмещению осуществленного платежа по Гарантии должно было быть исполнено, и по дату окончательного и полного возмещения Гаранту такой суммы (включительно).

Указанная неустойка начисляется на сумму не возмещенного Принципалом платежа по Гарантии за каждый календарный день просрочки и уплачивается Принципалом в дату окончательного возмещения Гаранту суммы платежа по Гарантии.

– Срок договора поручительства равен сроку соглашения о выдаче банковской гарантии, увеличенному на 3 (Три) года.

– Поручительство по Договору является солидарным.

– штрафы и неустойки согласно заключаемому договору поручительства.

Остальные условия сделки определяются в соответствии с договором поручительства.

Итоги голосования по вопросу повестки дня:

	Всего	«За»	«Против»	«Воздержался»	Недейств.и не подсчитанные*	Не голосовали
Голоса	71 483	71 483	0	0	0	0
%	100,00	100,00	0,00	0,00	0,00	0,00

Формулировка решения, принятого общим собранием по вопросу повестки дня:
Предоставить согласие на заключение Обществом сделки с заинтересованностью – Договора поручительства со следующими существенными условиями:
Стороны договора: ПАО Банк ВТБ – Гарант/Банк и ПАО «Завод Красный Якорь» – Поручитель.
Указанный договор поручительства будет заключен в обеспечение всех обязательств ООО «ТОР Инжиниринг» по заключаемому с Банком ВТБ (ПАО) соглашения о выдаче банковской гарантии:

Параметры сделки	Условия сделки
Клиент/Принципал	**ООО «ТОР Инжиниринг»**
ИНН Клиента	5257105879
Вид Сделки	Выдача банковских гарантий
Вид банковской гарантии	Гарантия возврата авансового платежа Гарантии исполнения обязательств Гарантии обеспечения обязательств в соответствии с условиями торгов иные банковские гарантии, предоставленные для обеспечения исполнения обязательств в соответствии с условиями контракта
Сумма Операции/Сделки	Не более 150 000 000,00 (Сто пятьдесят миллионов) рублей
Валюты, в которых могут проводиться Сделки	Рубли РФ
Срок заключения сделок	до 20 августа 2020
Целевое назначение	Обеспечение обязательств Принципала в соответствии с условиями контракта/закупки/законодательных актов.
Срок сделок	До 730 дней – по банковским гарантиям, предоставленным для обеспечения исполнения обязательств в соответствии с условиями контракта До 180 дней – по банковским гарантиям, предоставленным для обеспечения обязательств в соответствии с условиями торгов
Вознаграждения/комиссии	**Наименование вознаграждения/комиссии**
	За выдачу/увеличение/пролонгацию гарантии
	Размер, порядок расчета и уплаты вознаграждения/комиссии
	Не более 0,75% (за комиссионный период) от суммы гарантии за период 3 месяца
	Минимальное значение вознаграждения – 16 500 рублей за комиссионный период
	Вознаграждение: взимается за каждый период 3 месяца (начиная с даты выдачи гарантии по дату прекращения гарантии); рассчитывается за расчетное количество календарных дней срока действия гарантии в трехмесячном периоде; начисляется в дату выдачи гарантии/дату начала соответствующего комиссионного периода; подлежит уплате в течение 5 (пяти) рабочих дней с даты начала соответствующего комиссионного периода.
	Наименование вознаграждения/комиссии
	за изменение (кроме увеличения/пролонгации) условий сделки
	Размер, порядок расчета и уплаты вознаграждения/комиссии
	16 500 рублей за каждое изменение
Санкции по Приказодателю/Принципалу	**Вид санкции**
	За несвоевременное возмещение Принципалом Банку суммы осуществленного Банком платежа по гарантии
	Порядок взимания
	25% годовых
Санкции по Поручителю	**Вид санкции**
	- за неисполнение или ненадлежащее исполнение Поручителем денежных обязательств по договору поручительства
	Порядок взимания
	- 25% годовых

– Надбавка к ставке вознаграждения за поддержание дебетовых оборотов менее установленного размера не более 1/5 (одна пятая) установленной ставки вознаграждения с Даты начала комиссионного периода, следующего за Комиссионным периодом, в котором установлен факт надлежащего выполнения условия о необходимом размере дебетовых операций

– Надбавка к ставке вознаграждения за поддержание кредитовых оборотов менее установленного размера не более 1/5 (одна пятая) установленной ставки вознаграждения с Даты начала комиссионного периода, следующего за Комиссионным периодом, в котором установлен факт надлежащего выполнения условия о необходимом размере кредитовых операций

– Неустойку (пеня) за несвоевременное возмещение Принципалом Гаранту суммы осуществленного платежа по Гарантии по ставке 25 (Двадцать пять) процентов годовых. Неустойка начисляется начиная с даты, следующей за датой, в которую обязательство по возмещению осуществленного платежа по Гарантии должно было быть исполнено, и по дату окончательного и полного возмещения Гаранту такой суммы (включительно).

Указанная неустойка начисляется на сумму не возмещенного Принципалом платежа по Гарантии за каждый календарный день просрочки и уплачивается Принципалом в дату окончательного возмещения Гаранту суммы платежа по Гарантии.

– Срок договора поручительства равен сроку соглашения о выдаче банковской гарантии, увеличенному на 3 (Три) года.

– Поручительство по Договору является солидарным.

– штрафы и неустойки согласно заключаемому договору поручительства.

Остальные условия сделки определяются в соответствии с договором поручительства.

Итоги голосования по вопросу повестки дня:

	Всего	«За»	«Против»	«Воздержался»	Недейств.и не подсчитанные*	Не голосовали
Голоса	71 483	71 483	0	0	0	0
%	100,00	100,00	0,00	0,00	0,00	0,00

Формулировка решения, принятого общим собранием по вопросу повестки дня:
Предоставить согласие на заключение сделки с заинтересованностью – Договора поручительства между ПАО «Завод Красный Якорь» и Банком ВТБ (публичное акционерное общество) в обеспечение обязательств ООО «ТОР Инжиниринг» по заключаемому Генеральному соглашению о выдаче банковской гарантии на следующих условиях:

Параметры сделки	Условия сделки
Клиент/Принципал	**ООО «ТОР Инжиниринг»**
ИНН Клиента	5257105879
Вид Сделки	Генеральное соглашение о выдаче банковских гарантий
Вид банковской гарантии	Гарантия возврата авансового платежа Гарантии исполнения обязательств Гарантии обеспечения обязательств в соответствии с условиями торгов иные банковские гарантии, предоставленные для обеспечения исполнения обязательств в соответствии с условиями контракта
Сумма Операции/Сделки	Не более 150 000 000,00 (Сто пятьдесят миллионов) рублей
Валюты, в которых могут проводиться Сделки	Рубли РФ
Срок заключения сделок	до 20 августа 2020
Целевое назначение	Обеспечение обязательств Принципала в соответствии с условиями контракта/закупки/законодательных актов.
Срок сделок	До 730 дней – по банковским гарантиям, предоставленным для обеспечения исполнения обязательств в соответствии с условиями контракта До 180 дней – по банковским гарантиям, предоставленным для обеспечения обязательств в соответствии с условиями торгов
Вознаграждения/комиссии	**Наименование вознаграждения/комиссии**
	За выдачу/увеличение/пролонгацию гарантии
	Размер, порядок расчета и уплаты вознаграждения/комиссии
	Не более 0,75% (за комиссионный период) от суммы гарантии за период 3 месяца
	Минимальное значение вознаграждения – 16 500 рублей за комиссионный период
	Вознаграждение: взимается за каждый период 3 месяца (начиная с даты выдачи гарантии по дату прекращения гарантии); рассчитывается за расчетное количество календарных дней срока действия гарантии в трехмесячном периоде; начисляется в дату выдачи гарантии/дату начала соответствующего комиссионного периода; подлежит уплате в течение 5 (пяти) рабочих дней с даты начала соответствующего комиссионного периода.
	Наименование вознаграждения/комиссии
	за изменение (кроме увеличения/пролонгации) условий сделки
	Размер, порядок расчета и уплаты вознаграждения/комиссии
	16 500 рублей за каждое изменение
Санкции по Приказодателю/Принципалу	**Вид санкции**
	За несвоевременное возмещение Принципалом Банку суммы осуществленного Банком платежа по гарантии
	Порядок взимания
	25% годовых
Санкции по Поручителю	**Вид санкции**
	- за неисполнение или ненадлежащее исполнение Поручителем денежных обязательств по договору поручительства
	Порядок взимания
	- 25% годовых

– Надбавка к ставке вознаграждения за поддержание дебетовых оборотов менее установленного размера не более 1/5 (одна пятая) установленной ставки вознаграждения с Даты начала комиссионного периода, следующего за Комиссионным периодом, в котором установлен факт надлежащего выполнения условия о необходимом размере дебетовых операций

– Надбавка к ставке вознаграждения за поддержание кредитовых оборотов менее установленного размера не более 1/5 (одна пятая) установленной ставки вознаграждения с Даты начала комиссионного периода, следующего за Комиссионным периодом, в котором установлен факт надлежащего выполнения условия о необходимом размере кредитовых операций

– Неустойку (пеня) за несвоевременное возмещение Принципалом Гаранту суммы осуществленного платежа по Гарантии по ставке 25 (Двадцать пять) процентов годовых. Неустойка начисляется начиная с даты, следующей за датой, в которую обязательство по возмещению осуществленного платежа по Гарантии должно было быть исполнено, и по дату окончательного и полного возмещения Гаранту такой суммы (включительно).

Указанная неустойка начисляется на сумму не возмещенного Принципалом платежа по Гарантии за каждый календарный день просрочки и уплачивается Принципалом в дату окончательного возмещения Гаранту суммы платежа по Гарантии.

– Срок договора поручительства равен сроку Генерального соглашения о выдаче банковской гарантии, увеличенному на 3 (Три) года.

– Поручительство по Договору является солидарным.

– штрафы и неустойки согласно заключаемому договору поручительства.

Остальные условия сделки определяются в соответствии с договором поручительства.

Итоги голосования по вопросу повестки дня:

	Всего	«За»	«Против»	«Воздержался»	Недейств.и не подсчитанные*	Не голосовали
Голоса	71 483	71 483	0	0	0	0
%	100,00	100,00	0,00	0,00	0,00	0,00

Формулировка решения, принятого общим собранием по вопросу повестки дня:
Предоставить согласие на заключение сделки с заинтересованностью – Договора поручительства между ПАО «Завод Красный Якорь» и Банком ВТБ (публичное акционерное общество) в обеспечение обязательств ООО «ТОР Инжиниринг» по заключаемому Генеральному соглашению о выдаче банковской гарантии на следующих условиях:

Параметры сделки	Условия сделки
Клиент/Принципал	**ООО «ТОР Инжиниринг»**
ИНН Клиента	5257105879
Вид Сделки	Генеральное соглашение о выдаче банковских гарантий
Вид банковской гарантии	Гарантия возврата авансового платежа Гарантии исполнения обязательств Гарантии обеспечения обязательств в соответствии с условиями торгов иные банковские гарантии, предоставленные для обеспечения исполнения обязательств в соответствии с условиями контракта
Сумма Операции/Сделки	Не более 150 000 000,00 (Сто пятьдесят миллионов) рублей
Валюты, в которых могут проводиться Сделки	Рубли РФ
Срок заключения сделок	до 20 августа 2020
Целевое назначение	Обеспечение обязательств Принципала в соответствии с условиями контракта/закупки/законодательных актов.
Срок сделок	До 730 дней – по банковским гарантиям, предоставленным для обеспечения исполнения обязательств в соответствии с условиями контракта До 180 дней – по банковским гарантиям, предоставленным для обеспечения обязательств в соответствии с условиями торгов
Вознаграждения/комиссии	**Наименование вознаграждения/комиссии**
	За выдачу/увеличение/пролонгацию гарантии
	Размер, порядок расчета и уплаты вознаграждения/комиссии
	Не более 0,75% (за комиссионный период) от суммы гарантии за период 3 месяца

(Окончание на 4-й стр.)

(Окончание. Начало на 3-й стр.)

	Минимальное значение вознаграждения – 16 500 рублей за комиссионный период
	Вознаграждение: взимается за каждый период 3 месяца (начиная с даты выдачи гарантии по дату прекращения гарантии); рассчитывается за расчетное количество календарных дней срока действия гарантии в трехмесячном периоде; начисляется в дату выдачи гарантии/дату начала соответствующего комиссионного периода; подлежит уплате в течение 5 (пяти) рабочих дней с даты начала соответствующего комиссионного периода.
	Наименование вознаграждения/комиссии
	за изменение (кроме увеличения/пролонгации) условий сделки
	Размер, порядок расчета и уплаты вознаграждения/комиссии
	16 500 рублей за каждое изменение
Санкции по Приказодателю/Принципалу	**Вид санкции**
	За несвоевременное возмещение Принципалом Банку суммы осуществленного Банком платежа по гарантии
	Порядок взимания
	25% годовых
Санкции по Поручителю	**Вид санкции**
	- за неисполнение или ненадлежащее исполнение Поручителем денежных обязательств по договору поручительства
	Порядок взимания
	- 25% годовых

– Надбавка к ставке вознаграждения за поддержание дебетовых оборотов менее установленного размера не более 1/5 (одна пятая) установленной ставки вознаграждения с Даты начала комиссионного периода, следующего за Комиссионным периодом, в котором установлен факт надлежащего выполнения условия о необходимом размере дебетовых операций

– Надбавка к ставке вознаграждения за поддержание кредитовых оборотов менее установленного размера не более 1/5 (одна пятая) установленной ставки вознаграждения с Даты начала комиссионного периода, следующего за Комиссионным периодом, в котором установлен факт надлежащего выполнения условия о необходимом размере кредитовых операций

– Неустойку (пеня) за несвоевременное возмещение Принципалом Гаранту суммы осуществленного платежа по Гарантии по ставке 25 (Двадцать пять) процентов годовых. Неустойка начисляется начиная с даты, следующей за датой, в которую обязательство по возмещению осуществленного платежа по Гарантии должно было быть исполнено, и по дату окончательного и полного возмещения Гаранту такой суммы (включительно).

Указанная неустойка начисляется на сумму не возмещенного Принципалом платежа по Гарантии за каждый календарный день просрочки и уплачивается Принципалом в дату окончательного возмещения Гаранту суммы платежа по Гарантии.

– Срок договора поручительства равен сроку Генерального соглашения о выдаче банковской гарантии, увеличенному на 3 (Три) года.

– Поручительство по Договору является солидарным.

– штрафы и неустойки согласно заключаемому договору поручительства.

Остальные условия сделки определяются в соответствии с договором поручительства.

5. О предоставлении согласия на заключение договора поручительства Общества с ПАО «Промсвязьбанк», являющегося сделкой, в совершении которой имеется заинтересованность, и о предоставлении полномочий на его заключение от имени Общества.

Информация о наличии кворума по вопросу повестки дня:

Число голосов, которыми по данному вопросу обладали лица, не заинтересованные в совершении обществом сделки, принявшие участие в общем собрании:	71 483
Наличие кворума:	есть

Формулировка решения, поставленная на голосование:

Предоставить согласие на заключение договора поручительства с ПАО «Промсвязьбанк», являющегося для Общества сделкой, в совершении которой имеется заинтересованность, на срок не позднее, чем до 19.08.2025 года, в соответствии с которым Общество солидарно с ООО «ТОР Инжиниринг» (ОГРН 1085257008253) (далее – «Принципал») отвечает перед ПАО «Промсвязьбанк» в том же объеме, как и Принципал за неисполнение или ненадлежащее исполнение Принципалом обязательств по генеральному соглашению о предоставлении банковских гарантий (с установленным лимитом ответственности Гаранта), заключаемому между Принципалом и ПАО «Промсвязьбанк» (далее – «Договор о предоставлении гарантии») на следующих условиях:

– ПАО «Промсвязьбанк» по просьбе Принципала обязуется предоставлять банковские гарантии в обеспечение исполнения обязательств Принципала перед кредиторами Принципала, включая, но, не ограничиваясь: в обеспечение исполнения обязательств, установленных в документации на участие в торгах; в обеспечение исполнения обязательств по возврату предварительной оплаты; в обеспечение исполнения обязательств по оплате поставленных товаров, выполненных работ, оказанных услуг; в обеспечение исполнения гарантийных обязательств; в обеспечение исполнения обязательств по уплате платежей в соответствии с налоговым и таможенным законодательством; в обеспечение исполнения обязательств по возмещению убытков и уплате неустоек;

– лимит ответственности (максимально возможная общая сумма единовременных обязательств Гаранта по предоставленным Гарантиям) составляет – не более 250 000 000 (Двести пятьдесят миллионов) рублей;

– срок действия лимита (максимальный срок действия любой Гарантии, до истечения которого должны прекращаться все Гарантии) – не позднее, чем до «19» августа 2022 г. включительно;

– срок действия по каждой Гарантии не должен превышать 18 (Восемнадцать) месяцев, при этом в любом случае срок Гарантии должен истекать до истечения Срока действия лимита;

– плата (вознаграждение) за выдачу гарантии – не более 2 (Двух) процентов от суммы гарантии, но не менее 5 000 (Пяти тысяч) рублей;

– Принципал возмещает гаранту суммы, уплаченные по банковской гарантии/контр-гарантии, а также суммы, уплаченные не в соответствии с условиями гарантии/контр-гарантии или за нарушение обязательства гаранта перед бенефициаром/гарантом по основной гарантии в течение срока, согласованного сторонами;

– сумма гарантии (максимально возможная общая сумма единовременных обязательств гаранта по предоставленным банковским гарантиям и контр-гарантиям) может быть увеличена не более чем в три раза;

– плата (вознаграждение) за выдачу ПАО «Промсвязьбанк» гарантии/контр-гарантии может быть увеличена не более чем в три раза, включая случаи одностороннего внесудебного изменения ПАО «Промсвязьбанк» условий обязательства Принципала в порядке, установленном Договором о предоставлении гарантии;

– размер процентов за пользование Принципалом денежными средствами может быть увеличен не более чем в три раза;

– размер комиссий за оказываемые ПАО «Промсвязьбанк» Принципалу услуги может быть увеличен не более чем в три раза;

– срок действия гарантии/контр-гарантии может быть увеличен не более чем в пять раз.

В соответствии с договором поручительства Общество также отвечает перед ПАО «Промсвязьбанк» за исполнение Принципалом в полном объеме следующих обязательств:

– обязательств по возврату ПАО «Промсвязьбанк» в качестве неосновательного обогащения денежных средств и уплате в соответствии с законодательством Российской Федерации процентов за пользование чужими денежными средствами при недействительности Договора о предоставлении гарантии, условия которого указаны в настоящем протоколе, и уплате гарантом денежных средств по гарантии/контр-гарантии;

– обязательств по возврату ПАО «Промсвязьбанк» в качестве неосновательного обогащения денежных средств и уплате в соответствии с законодательством Российской Федерации процентов за пользование чужими денежными средствами в случае, если Договор о предоставлении гарантии, условия которого указаны в настоящем протоколе, является незаключенным, и уплате гарантом денежных средств по гарантии/контр-гарантии.

Поручительством обеспечены в том числе восстановленные требования Кредитора по Договору о предоставлении гарантии в случае признания недействительными действий Должника или третьих лиц по уплате денег, передаче вещей или иному исполнению обязательств по Договору о предоставлении гарантии, а также иных сделок, направленных на прекращение обязательств Должника по Договору о предоставлении гарантии (путем зачета встречного однородного требования, предоставления отступного или иным способом) (применения к данным действиям/сделкам последствий недействительности ничтожной сделки), включая признание их недействительными на основании статей 61.2 и 61.3 Федерального закона «О несостоятельности (банкротстве)», а также в иных случаях восстановления требований Кредитора по Договору о предоставлении гарантии.

При этом срок действия поручительства в отношении обязательств Должника по Договору о предоставлении гарантии, указанных в настоящем пункте, продлевается (устанавливается) на срок, определяемый как 3 (Три) года с момента вступления в силу решения суда о признании недействительным действий/сделок, указанных в настоящем пункте Договора (о применении к ним последствий недействительности ничтожных сделок) либо о признании требований Кредитора по Договору о предоставлении гарантии восстановленными по иным основаниям.

В совершении сделки заинтересованы Барыкин Дмитрий Зотович, являющийся единоличным исполнительным органом и членом Совета директоров Общества, и Розбах Александр Владимирович, являющийся членом Совета директоров Общества. Основание заинтересованности: Барыкин Д. З. является единоличным исполнительным органом и членом Совета директоров выгодоприобретателя; Розбах А. В. является членом Совета директоров выгодоприобретателя.

Уполномочить Генерального директора Барыкина Д.З подписать от имени Общества договор поручительства, а также наделить его полномочиями на согласование с ПАО «Промсвязьбанк» иных условий, не определенных в настоящем протоколе.

Итоги голосования по вопросу повестки дня:

	Всего	«За»	«Против»	«Воздержался»	Недейств.и не подсчитанные*	Не голосовали
Голоса	71 483	71 483	0	0	0	0
%	100,00	100,00	0,00	0,00	0,00	0,00

Формулировка решения, принятого общим собранием по вопросу повестки дня:

Предоставить согласие на заключение договора поручительства с ПАО «Промсвязьбанк», являющегося для Общества сделкой, в совершении которой имеется заинтересованность, на срок не позднее, чем до 19.08.2025 года, в соответствии с которым Общество солидарно с ООО «ТОР Инжиниринг» (ОГРН 1085257008253) (далее – «Принципал») отвечает перед ПАО «Промсвязьбанк» в том же объеме, как и Принципал за неисполнение или ненадлежащее исполнение Принципалом обязательств по генеральному соглашению о предоставлении банковских гарантий (с установленным лимитом ответственности Гаранта), заключаемому между Принципалом и ПАО «Промсвязьбанк» (далее – «Договор о предоставлении гарантии») на следующих условиях:

– ПАО «Промсвязьбанк» по просьбе Принципала обязуется предоставлять банковские гарантии в обеспечение исполнения обязательств Принципала перед кредиторами Принципала, включая, но, не ограничиваясь: в обеспечение исполнения обязательств, установленных в документации на участие в торгах; в обеспечение исполнения обязательств по возврату предварительной оплаты; в обеспечение исполнения обязательств по оплате поставленных товаров, выполненных работ, оказанных услуг; в обеспечение исполнения гарантийных обязательств; в обеспечение исполнения обязательств по уплате платежей в соответствии с налоговым и таможенным законодательством; в обеспечение исполнения обязательств по возмещению убытков и уплате неустоек;

– лимит ответственности (максимально возможная общая сумма единовременных обязательств Гаранта по предоставленным Гарантиям) составляет – не более 250 000 000 (Двести пятьдесят миллионов) рублей;

– срок действия лимита (максимальный срок действия любой Гарантии, до истечения которого должны прекращаться все Гарантии) – не позднее, чем до «19» августа 2022 г. включительно;

– срок действия по каждой Гарантии не должен превышать 18 (Восемнадцать) месяцев, при этом в любом случае срок Гарантии должен истекать до истечения Срока действия лимита;

– плата (вознаграждение) за выдачу гарантии – не более 2 (Двух) процентов от суммы гарантии, но не менее 5 000 (Пяти тысяч) рублей;

– Принципал возмещает гаранту суммы, уплаченные по банковской гарантии/контр-гарантии, а также суммы, уплаченные не в соответствии с условиями гарантии/контр-гарантии или за нарушение обязательства гаранта перед бенефициаром/гарантом по основной гарантии в течение срока, согласованного сторонами;

– сумма гарантии (максимально возможная общая сумма единовременных обязательств гаранта по предоставленным банковским гарантиям и контр-гарантиям) может быть увеличена не более чем в три раза;

– плата (вознаграждение) за выдачу ПАО «Промсвязьбанк» гарантии/контр-гарантии может быть увеличена не более чем в три раза, включая случаи одностороннего внесудебного изменения ПАО «Промсвязьбанк» условий обязательства Принципала в порядке, установленном Договором о предоставлении гарантии;

– размер процентов за пользование Принципалом денежными средствами может быть увеличен не более чем в три раза;

– размер комиссий за оказываемые ПАО «Промсвязьбанк» Принципалу услуги может быть увеличен не более чем в три раза;

– срок действия гарантии/контр-гарантии может быть увеличен не более чем в пять раз.

В соответствии с договором поручительства Общество также отвечает перед ПАО «Промсвязьбанк» за исполнение Принципалом в полном объеме следующих обязательств:

– обязательств по возврату ПАО «Промсвязьбанк» в качестве неосновательного обогащения денежных средств и уплате в соответствии с законодательством Российской Федерации процентов за пользование чужими денежными средствами при недействительности Договора о предоставлении гарантии, условия которого указаны в настоящем протоколе, и уплате гарантом денежных средств по гарантии/контр-гарантии;

– обязательств по возврату ПАО «Промсвязьбанк» в качестве неосновательного обогащения денежных средств и уплате в соответствии с законодательством Российской Федерации процентов за пользование чужими денежными средствами в случае, если Договор о предоставлении гарантии, условия которого указаны в настоящем протоколе, является незаключенным, и уплате гарантом денежных средств по гарантии/контр-гарантии.

Поручительством обеспечены в том числе восстановленные требования Кредитора по Договору о предоставлении гарантии в случае признания недействительными действий Должника или третьих лиц по уплате денег, передаче вещей или иному исполнению обязательств по Договору о предоставлении гарантии, а также иных сделок, направленных на прекращение обязательств Должника по Договору о предоставлении гарантии (путем зачета встречного однородного требования, предоставления отступного или иным способом) (применения к данным действиям/сделкам последствий недействительности ничтожной сделки), включая признание их недействительными на основании статей 61.2 и 61.3 Федерального закона «О несостоятельности (банкротстве)», а также в иных случаях восстановления требований Кредитора по Договору о предоставлении гарантии.

При этом срок действия поручительства в отношении обязательств Должника по Договору о предоставлении гарантии, указанных в настоящем пункте, продлевается (устанавливается) на срок, определяемый как 3 (Три) года с момента вступления в силу решения суда о признании недействительным действий/сделок, указанных в настоящем пункте Договора (о применении к ним последствий недействительности ничтожных сделок) либо о признании требований Кредитора по Договору о предоставлении гарантии восстановленными по иным основаниям.

В совершении сделки заинтересованы Барыкин Дмитрий Зотович, являющийся единоличным исполнительным органом и членом Совета директоров Общества, и Розбах Александр Владимирович, являющийся членом Совета директоров Общества. Основание заинтересованности: Барыкин Д. З. является единоличным исполнительным органом и членом Совета директоров выгодоприобретателя; Розбах А. В. является членом Совета директоров выгодоприобретателя.

Уполномочить Генерального директора Барыкина Д.З подписать от имени Общества договор поручительства, а также наделить его полномочиями на согласование с ПАО «Промсвязьбанк» иных условий, не определенных в настоящем протоколе.

6. О предоставлении согласия на заключение договора поручительства Общества с ПАО «Промсвязьбанк», являющегося сделкой, в совершении которой имеется заинтересованность, и о предоставлении полномочий на его заключение от имени Общества.

Информация о наличии кворума по вопросу повестки дня:

Число голосов, которыми по данному вопросу обладали лица, не заинтересованные в совершении обществом сделки, принявшие участие в общем собрании:	71 483
Наличие кворума:	есть

Формулировка решения, поставленная на голосование:

Предоставить согласие на заключение договора поручительства с ПАО «Промсвязьбанк», являющегося для Общества сделкой, в совершении которой имеется заинтересованность, на срок не позднее, чем до 19.08.2025 года, в соответствии с которым Общество солидарно с ООО «ТОР Инжиниринг» (ОГРН 1085257008253) (далее – «Заемщик») отвечает перед ПАО «Промсвязьбанк» в том же объеме, как и Заемщик за неисполнение или ненадлежащее исполнение Заемщиком обязательств по кредитному договору об открытии кредитной линии (с установленным лимитом задолженности), заключаемому между Заемщиком и ПАО «Промсвязьбанк» (далее – «Кредитный договор») на следующих условиях:

– сумма кредита (лимит задолженности) – не более 250 000 000 (Двести пятьдесят миллионов) рублей;

– срок полного (окончательного) погашения задолженности – не позднее, чем до «19» августа 2022 г. включительно;

– процентная ставка за пользование кредитом – не более 10 (Десяти) процентов годовых без учета предусмотренных Договором условий увеличения процентной ставки;

В случае увеличения процентной ставки обязательства Заемщика по Кредитному договору считаются обеспеченными поручительством Общества в измененном виде.

– сумма кредита (лимит задолженности) может быть увеличена не более чем в три раза;

– процентная ставка за пользование кредитом может быть увеличена не более чем в три раза, включая случаи одностороннего внесудебного изменения ПАО «Промсвязьбанк» условий обязательства Заемщика в порядке, установленном Кредитным договором;

– срок окончательного погашения задолженности по Кредитному договору может быть увеличен не более чем в пять раз.

В соответствии с договором поручительства Общество также отвечает перед ПАО «Промсвязьбанк» за исполнение Заемщиком в полном объеме следующих обязательств:

– обязательств по возврату полученных от ПАО «Промсвязьбанк» по Кредитному договору, условия которого указаны в настоящем протоколе, денежных средств и уплате процентов и иных платежей при недействительности Кредитного договора;

– обязательств по возврату полученных от ПАО «Промсвязьбанк» по Кредитному договору, условия которого указаны в настоящем протоколе, денежных средств и уплате процентов и иных платежей в случае, если Кредитный договор является незаключенным.

Поручительством обеспечены в том числе восстановленные требования Кредитора по Кредитному договору в случае признания недействительными действий Должника или третьих лиц по уплате денег, передаче вещей или иному исполнению обязательств по Кредитному договору, а также иных сделок, направленных на прекращение обязательств Должника по Кредитному договору (путем зачета встречного однородного требования, предоставления отступного или иным способом) (применения к данным действиям/сделкам последствий недействительности ничтожной сделки), включая признание их недействительными на основании статей 61.2 и 61.3 Федерального закона «О несостоятельности (банкротстве)», а также в иных случаях восстановления требований Кредитора по Кредитному договору.

При этом срок действия поручительства в отношении обязательств Должника по Кредитному договору, указанных в настоящем пункте, продлевается (устанавливается) на срок, определяемый как 3 (Три) года с момента вступления в силу решения суда о признании недействительным действий/сделок, указанных в настоящем пункте Договора (о применении к ним последствий недействительности ничтожных сделок) либо о признании требований Кредитора по Кредитному договору восстановленными по иным основаниям.

В совершении сделки заинтересованы Барыкин Дмитрий Зотович, являющийся единоличным исполнительным органом и членом Совета директоров Общества, и Розбах Александр Владимирович, являющийся членом Совета директоров Общества. Основание заинтересованности: Барыкин Д. З. является единоличным исполнительным органом и членом Совета директоров выгодоприобретателя; Розбах А. В. является членом Совета директоров выгодоприобретателя.

Уполномочить Генерального директора Барыкина Д. З. подписать от имени Общества договор поручительства, а также наделить его полномочиями на согласование с ПАО «Промсвязьбанк» иных условий, не определенных в настоящем протоколе.

Итоги голосования по вопросу повестки дня:

	Всего	«За»	«Против»	«Воздержался»	Недейств.и не подсчитанные*	Не голосовали
Голоса	71 483	71 483	0	0	0	0
%	100,00	100,00	0,00	0,00	0,00	0,00

Формулировка решения, принятого общим собранием по вопросу повестки дня:

Предоставить согласие на заключение договора поручительства с ПАО «Промсвязьбанк», являющегося для Общества сделкой, в совершении которой имеется заинтересованность, на срок не позднее, чем до 19.08.2025 года, в соответствии с которым Общество солидарно с ООО «ТОР Инжиниринг» (ОГРН 1085257008253) (далее – «Заемщик») отвечает перед ПАО «Промсвязьбанк» в том же объеме, как и Заемщик за неисполнение или ненадлежащее исполнение Заемщиком обязательств по кредитному договору об открытии кредитной линии (с установленным лимитом задолженности), заключаемому между Заемщиком и ПАО «Промсвязьбанк» (далее – «Кредитный договор») на следующих условиях:

– сумма кредита (лимит задолженности) – не более 250 000 000 (Двести пятьдесят миллионов) рублей;

– срок полного (окончательного) погашения задолженности – не позднее, чем до «19» августа 2022 г. включительно;

– процентная ставка за пользование кредитом – не более 10 (Десяти) процентов годовых без учета предусмотренных Договором условий увеличения процентной ставки;

В случае увеличения процентной ставки обязательства Заемщика по Кредитному договору считаются обеспеченными поручительством Общества в измененном виде.

– сумма кредита (лимит задолженности) может быть увеличена не более чем в три раза;

– процентная ставка за пользование кредитом может быть увеличена не более чем в три раза, включая случаи одностороннего внесудебного изменения ПАО «Промсвязьбанк» условий обязательства Заемщика в порядке, установленном Кредитным договором;

– срок окончательного погашения задолженности по Кредитному договору может быть увеличен не более чем в пять раз.

В соответствии с договором поручительства Общество также отвечает перед ПАО «Промсвязьбанк» за исполнение Заемщиком в полном объеме следующих обязательств:

– обязательств по возврату полученных от ПАО «Промсвязьбанк» по Кредитному договору, условия которого указаны в настоящем протоколе, денежных средств и уплате процентов и иных платежей при недействительности Кредитного договора;

– обязательств по возврату полученных от ПАО «Промсвязьбанк» по Кредитному договору, условия которого указаны в настоящем протоколе, денежных средств и уплате процентов и иных платежей в случае, если Кредитный договор является незаключенным.

Поручительством обеспечены в том числе восстановленные требования Кредитора по Кредитному договору в случае признания недействительными действий Должника или третьих лиц по уплате денег, передаче вещей или иному исполнению обязательств по Кредитному договору, а также иных сделок, направленных на прекращение обязательств Должника по Кредитному договору (путем зачета встречного однородного требования, предоставления отступного или иным способом) (применения к данным действиям/сделкам последствий недействительности ничтожной сделки), включая признание их недействительными на основании статей 61.2 и 61.3 Федерального закона «О несостоятельности (банкротстве)», а также в иных случаях восстановления требований Кредитора по Кредитному договору.

При этом срок действия поручительства в отношении обязательств Должника по Кредитному договору, указанных в настоящем пункте, продлевается (устанавливается) на срок, определяемый как 3 (Три) года с момента вступления в силу решения суда о признании недействительным действий/сделок, указанных в настоящем пункте Договора (о применении к ним последствий недействительности ничтожных сделок) либо о признании требований Кредитора по Кредитному договору восстановленными по иным основаниям.

В совершении сделки заинтересованы Барыкин Дмитрий Зотович, являющийся единоличным исполнительным органом и членом Совета директоров Общества, и Розбах Александр Владимирович, являющийся членом Совета директоров Общества. Основание заинтересованности: Барыкин Д. З. является единоличным исполнительным органом и членом Совета директоров выгодоприобретателя; Розбах А. В. является членом Совета директоров выгодоприобретателя.

Уполномочить Генерального директора Барыкина Д. З. подписать от имени Общества договор поручительства, а также наделить его полномочиями на согласование с ПАО «Промсвязьбанк» иных условий, не определенных в настоящем протоколе.

* Недействительные и не подсчитанные по иным основаниям, предусмотренным Положением, утвержденным Банком России от 16.11.2018 г. № 660-П.

Председатель собрания _____/Романов Д. С./

Секретарь собрания _____/Сюськов Д. В./

Извещение о необходимости согласования проекта межевания земельных участков и о проведении собрания о согласовании местоположения границ земельных участков на местности

Кадастровый инженер Поляков Сергей Викторович (квалификационный аттестат № 52–11–235, адрес: 607440, Нижегородская область, Бутурлинский район, р. п. Бутурлино, 3-й микрорайон, дом 4, кв.12, e-mail: serg5244@yandex.ru, тел. 89108905875, 8 (831)5–16–16, Ассоциация СРО «Кадастровые инженеры», № в реестре лиц, осуществляющих кадастровую деятельность: 10604, СНИЛС: 029–445–270 62) выполняет кадастровые работы в отношении земельного участка, расположенного:

Нижегородская область, Княгининский район, примерно в 138 м. на запад от д. Ключищи. Кадастровые работы производятся по образованию земельного участка путём выдела в счёт земельных долей в праве общей долевой собственности на земельный участок с кадастровым номером 52:30:0000000:70, адрес (местоположение) объекта: Нижегородская область, Княгининский район, вокруг д. Бубенки.

Заказчиком кадастровых работ является Броян Тамара Файзоевна. Адрес постоянного места жительства: 606340, Нижегородская область, Княгининский район, г. Княгинино, ул. Красноармейская, дом 28, кв. 2, тел. 89159444440.

С проектом межевания земельных участков можно ознакомиться по адресу: 607440, Нижегородская область, Бутурлинский район, р. п. Бутурлино, ул. Ленина, дом 140 в течение 30 дней с момента опубликования данного извещения, ежедневно с понедельника по пятницу с 10.00 час до 15.00 час.

Обоснованные возражения по проекту межевания, относительно размера и местоположения границ выделяемого в счет земельных долей земельного участка, а также предложения по доработке проекта межевания и требования о проведении согласования местоположения границ земельных участков на местности принимаются по адресу: 607440, Нижегородская область, Бутурлинский район, р. п. Бутурлино, ул. Ленина, дом 140, в течение 30 дней с момента опубликования данного извещения, ежедневно с понедельника по пятницу с 10.00 час. до 15.00 час.

Собрание заинтересованных лиц по поводу согласования местоположения границ земельных участков состоится по адресу: Нижегородская область, Княгининский район, д. Ключищи, ул. Ключевая, около дома № 1 «29» ноября 2019 г. в 9.30 часов 00 минут. Смежные земельные участки, с правообладателями которых требуется согласовать местоположение границ земельного участка – земли собственников земельных долей колхоза «Красная звезда». При проведении согласования местоположения границ земельного участка и согласования проекта межевания, а также при предоставлении обоснованных возражений необходимо иметь документ, удостоверяющий личность, а также документ о правах на земельный участок или земельные доли. Для представителей иметь надлежащим образом оформленную доверенность.

Извещение о согласовании проекта межевания земельного участка, о месте и порядке ознакомления с проектом межевания

В соответствии со ст. 13.1 ФЗ РФ «Об обороте земель сельскохозяйственного назначения» участники долевой собственности на земельный участок с кадастровым номером 52:48:0000000:29, расположенный по адресу: Нижегородская область, Сеченовский район, СПК (КП) «Ленинец», извещаются о согласовании проекта межевания земельных участков, о месте и порядке ознакомления с данным проектом межевания.

Заказчиком кадастровых работ является: Мелентьева Евгения Федоровна по доверенности. Адрес: Нижегородская область, Сеченовский район, с.Сеченово, ул.Советская, д.9, оф.1, тел. 8 (920)066–44–06.

Кадастровый инженер, изготовивший проект межевания – Ануфриев Алексей Алексеевич, квалификационный аттестат № 21–11–37, номер регистрации № 9000 в государственном реестре лиц, осуществляющих кадастровую деятельность, почтовый адрес и адрес электронной почты, по которым осуществляется связь с кадастровым инженером: 607530, Нижегородская область, Краснооктябрьский район, с.Уразовка, пер.Парковый, д.3; e-mail: Geo_2007@mail.ru, тел.+7 (987)549–10–50. Кадастровый номер и адрес исходного земельного участка: 52:48:0000000:29, адрес: Нижегородская область, Сеченовский район, СПК (КП) «Ленинец».

С проектом межевания земельных участков можно ознакомиться по адресу: Нижегородская область, Сеченовский район с.Сеченово, ул.Советская, д.9, оф.1, в течение 30 календарных дней с момента опубликования настоящего извещения.

Предложения по доработке проекта межевания и возражения относительно размера и местоположения границ выделяемого земельного участка по проекту межевания принимаются в течение 30 календарных дней с момента опубликования извещения по адресу: Нижегородская область, Краснооктябрьский район, с. Уразовка, пер. Парковый, д.3, e-mail: Geo_2007@mail.ru, тел.+7 (987)549–10–50.

При ознакомлении и проведении согласования проекта межевания земельных участков при себе необходимо иметь документ, удостоверяющий личность, а также правоустанавливающие документы, удостоверяющие права на исходный земельный участок.

УКАЗ ГУБЕРНАТОРА НИЖЕГОРОДСКОЙ ОБЛАСТИ от 11 октября 2019 г. № 111

Об установлении карантина по бешенству животных на территории села Панкратово Починковского муниципального района Нижегородской области

В соответствии со статьей 17 Закона Российской Федерации от 14 мая 1993 г. № 4979-1 «О ветеринарии» и на основании представления исполняющего обязанности председателя комитета государственного ветеринарного надзора Нижегородской области Макарова Д.В. от 3 октября 2019 г. № Сл-502-286034/19:

1. Признать территорию села Панкратово Починковского муниципального района Нижегородской области неблагополучным пунктом по бешенству и установить на его территории карантин по бешенству на срок до 7 декабря 2019 г.

2. Считать:

- эпизоотическим очагом по бешенству территорию личного подсобного хозяйства Разуваевой Е.В. в селе Панкратово Починковского муниципального района Нижегородской области;

- входящими в угрожаемую зону по бешенству населенные пункты Починковского муниципального района Нижегородской области: деревня Взовка, село Ивашевка, село Любимово, село Симбухово.

3. Запретить на период действия карантина на территории неблагополучного пункта:

1) проведение выставок собак и кошек, выводок и натаски собак;

2) торговлю животными, вывоз животных за пределы неблагополучного пункта;

3) реализацию сырого молока.

4. Утвердить прилагаемый план мероприятий по ликвидации эпизоотического очага по бешенству животных на территории села Панкратово Починковского муниципального района Нижегородской области.

5. Предложить управлению Федеральной службы по надзору в сфере защиты прав потребителей и благополучия человека по Нижегородской области, комитету по охране, использованию и воспроизводству объектов животного мира Нижегородской области, Главному управлению Министерства внутренних дел Российской Федерации по Нижегородской области, органам местного самоуправления Починковского муниципального района Нижегородской области совместно с комитетом государственного ветеринарного надзора Нижегородской области обеспечить реализацию пункта 3 настоящего Указа и плана мероприятий по ликвидации эпизоотического очага по бешенству животных на территории села Панкратово Починковского муниципального района Нижегородской области в рамках полномочий.

6. Действие настоящего Указа распространяется на правоотношения, возникшие с 3 октября 2019 г.

7. Настоящий Указ подлежит официальному опубликованию.

И.о.Губернатора Д.Г.Краснов

УТВЕРЖДЕН
Указом Губернатора
Нижегородской области
от 11 октября 2019 г. № 111

ПЛАН мероприятий по ликвидации эпизоотического очага по бешенству животных на территории села Панкратово Починковского муниципального района Нижегородской области

№ п/п	Наименование мероприятий	Исполнители	Срок исполнения
1	2	3	4
Организационные мероприятия			
1.	Провести эпизоотолого- эпидемиологическое обследование эпизоотического очага и неблагополучного пункта с определением места нахождения больного животного и возможных путях заноса возбудителя бешенства на территорию неблагополучного пункта	Комитет госветнадзора Нижегородской области Управление Федеральной службы по надзору в сфере защиты прав потребителей и благополучия человека по Нижегородской области	в течение суток с момента регистрации заболевания
2.	Обеспечить информирование обо всех случаях, подозрительных на заболевание бешенства животных и гидрофобии у людей в эпизоотическом очаге	Комитет госветнадзора Нижегородской области Министерство здравоохранения Нижегородской области	на срок действия карантина
3.	Провести информационно- разъяснительную работу на территории муниципального образования с населением об опасности заболевания бешенством и мерах по его предупреждению	Комитет госветнадзора Нижегородской области Органы местного самоуправления Починковского муниципального района Нижегородской области Министерство здравоохранения Нижегородской области	на срок действия карантина
4.	Информировать население о предстоящей вакцинации	Органы местного самоуправления Починковского муниципального района Нижегородской области	на срок действия карантина
5.	Организовать отлов безнадзорных животных на территории неблагополучного пункта, населенных пунктов, входящих в угрожаемую зону	Органы местного самоуправления Починковского муниципального района Нижегородской области	на срок действия карантина
6.	Организовать регулирование численности лисицы на территории Починковского муниципального района Нижегородской области	Комитет по охране, использованию и воспроизводству объектов животного мира Нижегородской области	на срок действия карантина
7.	Обеспечить контроль содержания домашних животных в соответствии с Временными правилами содержания домашних животных на территории Нижегородской области, утвержденными постановлением Правительства Нижегородской области от 23 августа 2013 г. № 583 (далее - Временные правила)	Органы местного самоуправления Починковского муниципального района Нижегородской области Комитет госветнадзора Нижегородской области	на срок действия карантина
8.	В случае нарушения Временных правил привлекать к административной ответственности владельцев животных	Комитет госветнадзора Нижегородской области	на срок действия карантина
Противоэпизоотические мероприятия			
9.	Организовать подворный обход в неблагополучном пункте с целью выявления условий содержания и учета всех восприимчивых животных, выявления больных, подозрительных в заболевании и подозреваемых в заражении животных	ГУ МВД России по Нижегородской области Комитет госветнадзора Нижегородской области Управление Федеральной службы по надзору в сфере защиты прав потребителей и благополучия человека по Нижегородской области Органы местного самоуправления Починковского муниципального района Нижегородской области	на срок действия карантина
10.	Организовать в эпизоотическом очаге постоянное наблюдение за подозрительными по заболеванию бешенством животными, подвергнуть их вынужденной вакцинации антирабической вакциной в соответствии с наставлением по ее применению и изолировать на 60 дней	Комитет госветнадзора Нижегородской области	на срок действия карантина
11.	Создать необходимый резерв антирабической вакцины	Комитет госветнадзора Нижегородской области	на срок действия карантина
12.	Организовать проведение всех восприимчивых животных вынужденной вакцинацией антирабической вакциной в соответствии с наставлением по ее применению в неблагополучном пункте и угрожаемой зоне	Комитет госветнадзора Нижегородской области	на срок действия карантина
13.	Организовать проведение эвтаназии животных с явными признаками бешенства	Комитет госветнадзора Нижегородской области	на срок действия карантина
14.	Организовать проведение сжигания, утилизации или захоронение умерщвленных и павших от бешенства животных в биотермическую яму (без снятия шкур) в соответствии с ветеринарно-санитарными правилами сбора, утилизации и уничтожения биологических отходов, утвержденных Главным государственным ветеринарным инспектором Российской Федерации от 4 декабря 1995 г. № 13-7-2/469	Комитет госветнадзора Нижегородской области	на срок действия карантина
15.	Организовать вынужденную дезинфекцию (текущую и заключительную) мест, где находились животные, больные и подозрительные по заболеванию бешенством, предметов ухода за животными, одежды и других вещей, загрязненных слюной и другими выделениями больных бешенством животных, в соответствии с Правилами проведения дезинфекции и дезинвазии объектов государственного ветеринарного надзора, утвержденными Министерством сельского хозяйства Российской Федерации от 15 июля 2002 г. № 13-5-2/0525	Комитет госветнадзора Нижегородской области	на срок действия карантина
16.	Провести контроль качества вынужденной дезинфекции (текущей и заключительной) эпизоотического очага	Комитет госветнадзора Нижегородской области	на срок действия карантина
17.	Организовать проведение карантинирования животных, покусавших людей или животных, в соответствии с санитарными правилами СП 3.1.096-96, ветеринарными правилами ВП 13.3.1103-96 «3.1. Профилактика инфекционных болезней. Профилактика и борьба с заразными болезнями, общими для человека и животных. 13. Бешенство», утвержденными Госкомсанэпиднадзором России 31 мая 1996 г. № 11, Минсельхозпродом России 18 июня 1996 г. № 23	Комитет госветнадзора Нижегородской области	на срок действия карантина
18.	Осуществлять контроль за выполнением организационных и противоэпизоотических мероприятий по ликвидации эпизоотического очага в пределах компетенции	Комитет госветнадзора Нижегородской области	на срок действия карантина
19.	Разрешить использование молока клинически здоровых животных в неблагополучном пункте независимо от проведенных прививок против бешенства, использовать в пищу людям или в корм животным после пастеризации при 80-85 °С в течение 30 минут или кипячения в течение 5 минут	Комитет госветнадзора Нижегородской области	на срок действия карантина
Противоэпидемические мероприятия			
20.	Провести подворные (поквартирные) обходы с участием медицинских работников и сотрудников ветеринарных учреждений для выявления лиц, нуждающихся в прививках против бешенства	Органы местного самоуправления Починковского муниципального района Нижегородской области Министерство здравоохранения Нижегородской области Комитет госветнадзора Нижегородской области	на срок действия карантина

(Продолжение на 5-й стр.)

Проверить выход ваших объявлений можно на сайте www.pravda-nn.ru в Официальном отделе

(Продолжение. Начало на 4-й стр.)

21.	Собрать эпидемиологический анамнез, незамедлительно сообщить о выявленных случаях бешенства в органы, осуществляющие государственный санитарно-эпидемиологический надзор и ветеринарный надзор	Органы местного самоуправления Починковского муниципального района Нижегородской области Министерство здравоохранения Нижегородской области	на срок действия карантина
22.	Обеспечить иммунизацию против бешенства в угрожаемой зоне лиц, профессиональная деятельность которых связана с риском заражения вирусом бешенства	Министерство здравоохранения Нижегородской области Органы местного самоуправления Починковского муниципального района Нижегородской области	на срок действия карантина
23.	Обеспечить госпитализацию больных с клиническими признаками или подозрительных на заболевание бешенством	Министерство здравоохранения Нижегородской области Органы местного самоуправления Починковского муниципального района Нижегородской области	на срок действия карантина
24.	Осуществлять контроль за выполнением противоэпидемических мероприятий по ликвидации эпизоотического очага в пределах компетенции	Управление Федеральной службы по надзору в сфере защиты прав потребителей и благополучия человека по Нижегородской области	на срок действия карантина
Снятие карантина по бешенству животных на территории села Панкратово Починковского муниципального района Нижегородской области			
25.	Подготовить отчет о выполнении плана мероприятий по ликвидации эпизоотического очага по бешенству животных	Комитет госветнадзора Нижегородской области Управление Федеральной службы по надзору в сфере защиты прав потребителей и благополучия человека по Нижегородской области	07.12.2019

УКАЗ
ГУБЕРНАТОРА НИЖЕГОРОДСКОЙ ОБЛАСТИ
от 14 октября 2019 г. № 112

Об отмене карантина по африканской чуме свиней на территории поселка Светлогорск Шатковского муниципального района Нижегородской области

В соответствии со статьей 3.1 Закона Российской Федерации от 14 мая 1993 г. № 4979-1 «О ветеринарии», Ветеринарными правилами осуществления профилактических, диагностических, ограничительных и иных мероприятий, установления и отмены карантина и иных ограничений, направленных на предотвращение распространения и ликвидацию очагов африканской чумы свиней, утвержденными приказом Министерства сельского хозяйства Российской Федерации от 31 мая 2016 г. № 213, на основании представления исполняющего обязанности председателя комитета государственного ветеринарного надзора Нижегородской области Макарова Д.В. от 7 октября 2019 г. № 502-290828/19:

1. Отменить с 7 октября 2019 г. на территории поселка Светлогорск Шатковского муниципального района Нижегородской области карантин по африканской чуме свиней, установленный Указом Губернатора Нижегородской области от 18 сентября 2019 г. № 94 «Об установлении карантина по африканской чуме свиней на территории поселка Светлогорск Шатковского муниципального района Нижегородской области».

2. Запретить с 7 октября 2019 г.:

1) на шесть месяцев на территориях эпизоотического очага, первой и второй угрожаемых зон, установленных Указом Губернатора Нижегородской области от 18 сентября 2019 г. № 94 «Об установлении карантина по африканской чуме свиней на территории поселка Светлогорск Шатковского муниципального района Нижегородской области»:

- вывоз свиней, продуктов животноводства, полученных от убоя свиней, не прошедших промышленную тепловую обработку при температуре выше 70°С, обеспечивающую ее обеззараживание, за пределы территории второй угрожаемой зоны, кроме хозяйств, отнесенных к IV компартменту и исключенных из первой и второй угрожаемых зон, а также хозяйств, отнесенных к III компартменту и исключенных из второй угрожаемой зоны;
- реализацию свиней, кроме хозяйств, имеющих IV компартмент и исключенных из первой и второй угрожаемых зон, а также хозяйств, отнесенных к III компартменту и исключенных из второй угрожаемой зоны;
- закупку свиней у населения;

2) на один год в бывшем эпизоотическом очаге и первой угрожаемой зоне комплектование хозяйств поголовьем свиней.

3. Комитету государственного ветеринарного надзора Нижегородской области обеспечить контроль за реализацией пункта 2 настоящего Указа в рамках полномочий.

4. Комитету по охране, использованию и воспроизводству объектов животного мира Нижегородской области:

продолжить проведение мероприятий по снижению численности диких кабанов на территории Шатковского муниципального района Нижегородской области;

обеспечить контроль эпизоотической ситуации по африканской чуме свиней среди диких кабанов путем диагностического отстрела и отлова на территории Шатковского муниципального района Нижегородской области.

5. Рекомендовать руководителям органов местного самоуправления Шатковского муниципального района Нижегородской области обеспечить реализацию пункта 2 настоящего Указа в рамках полномочий.

6. Признать утратившим силу с 7 октября 2019 г. Указ Губернатора Нижегородской области от 18 сентября 2019 г. № 94 «Об установлении карантина по африканской чуме свиней на территории поселка Светлогорск Шатковского муниципального района Нижегородской области».

7. Действие настоящего Указа распространяется на правоотношения, возникшие с 7 октября 2019 г.

8. Настоящий Указ подлежит официальному опубликованию.

И.о.Губернатора Е.Б.Люлин

Включен в Реестр нормативных
актов органов исполнительной власти
Нижегородской области
10 октября 2019 года
№ в реестре 13375-318/319/516/515-607/495/120/138

МИНИСТЕРСТВО СОЦИАЛЬНОЙ ПОЛИТИКИ НИЖЕГОРОДСКОЙ ОБЛАСТИ
МИНИСТЕРСТВО ЭКОЛОГИИ И ПРИРОДНЫХ РЕСУРСОВ НИЖЕГОРОДСКОЙ ОБЛАСТИ
РЕГИОНАЛЬНАЯ СЛУЖБА ПО ТАРИФАМ НИЖЕГОРОДСКОЙ ОБЛАСТИ
ГОСУДАРСТВЕННАЯ ЖИЛИЩНАЯ ИНСПЕКЦИЯ НИЖЕГОРОДСКОЙ ОБЛАСТИ
ПРИКАЗ
от 08.10.2019 г. № 607/495/120/138

О Порядке учета выпадающих доходов региональных операторов по обращению с твердыми коммунальными отходами, связанных с предоставлением коммунальной услуги по обращению с твердыми коммунальными отходами отдельным категориям граждан

В соответствии с постановлением Правительства Нижегородской области от 13 августа 2019 г. № 570 «Об утверждении Порядка предоставления из областного бюджета субсидии на возмещение выпадающих доходов, связанных с предоставлением коммунальной услуги по обращению с твердыми коммунальными отходами отдельным категориям граждан, региональным операторам по обращению с твердыми коммунальными отходами»

приказываем:

1. Утвердить прилагаемый Порядок учета выпадающих доходов региональных операторов по обращению с твердыми коммунальными отходами, связанных с предоставлением коммунальной услуги по обращению с твердыми коммунальными отходами отдельным категориям граждан.

2. Контроль за исполнением настоящего приказа возложить на министра социальной политики Нижегородской области Исаева А.В. и министра экологии и природных ресурсов Нижегородской области Егорова Д.Б.

3. Настоящий приказ вступает в силу с момента подписания.

Министр социальной политики Нижегородской области
А.В.Исаев

Министр экологии и природных ресурсов Нижегородской области
Д.Б.Егоров

Руководитель региональной службы по тарифам Нижегородской области
Ю.Л.Алешина

Руководитель государственной жилищной инспекции Нижегородской области
И.А.Сербул

УТВЕРЖДЕН
приказом министерства социальной политики Нижегородской области, министерства экологии и природных ресурсов Нижегородской области, региональной службы по тарифам Нижегородской области, государственной жилищной инспекции Нижегородской области
от 08.10.2019 г. № 607/495/120/138

Порядок учета выпадающих доходов региональных операторов по обращению с твердыми коммунальными отходами, связанных с предоставлением коммунальной услуги по обращению с твердыми коммунальными отходами отдельным категориям граждан
(далее - Порядок)

1. Общие положения

1.1. Настоящий Порядок разработан во исполнение Указа Губернатора Нижегородской области от 26 декабря 2018 г. № 178 «Об установлении на территории Нижегородской области предельных уровней цен на коммунальную услугу по обращению с твердыми коммунальными отходами на 2019 год» (далее - Указ) и постановления Правительства Нижегородской области от 13 августа 2019 г. № 570 «Об утверждении Порядка предоставления из областного бюджета субсидии на возмещение выпадающих доходов, связанных с предоставлением коммунальной услуги по обращению с твердыми коммунальными отходами региональным операторам по обращению с твердыми коммунальными отходами» (далее - Порядок № 570), и устанавливает порядок учета выпадающих доходов региональных операторов по обращению с твердыми коммунальными отходами (далее - Региональные операторы), связанных с предоставлением коммунальной услуги по обращению с твердыми коммунальными отходами отдельным категориям граждан (далее - выпадающие доходы), порядок согласования отчетов выпадающих доходов и представления их в министерство социальной политики Нижегородской области (далее - Минсоцполитики), форму отчетов выпадающих доходов, и порядок установления размера выпадающих доходов.

1.2. На возмещение выпадающих доходов Региональному оператору предоставляется субсидия в размере выпадающих доходов, указанных в отчетах выпадающих доходов, при условии предоставления Региональным оператором в Минсоцполитики документов, указанных в пункте 2.2 Порядка № 570.

1.3. Возмещение выпадающих доходов осуществляется Региональным операторам, указанным в пункте 1.5 Порядка № 570, при предоставлении ими коммунальной услуги по обращению с твердыми коммунальными отходами (далее - ТКО) отдельным категориям граждан на условиях, установленных пунктами 1-2[1] Указа.

2. Порядок учета выпадающих доходов Региональных операторов и согласования отчетов выпадающих доходов

2.1. В случае установления для Регионального оператора тарифа на коммунальную услугу по обращению с ТКО, превышающего предельный уровень цены, установленный пунктом 1 Указа, Региональные операторы обеспечивают:

2.1.1. Самостоятельно или с привлечением уполномоченной организации расчет платы за коммунальную услугу по обращению с ТКО с учетом предельного уровня цены за коммунальную услугу по обращению с ТКО, установленного пунктом 1 Указа.

2.1.2. Получение от исполнителей коммунальных услуг по обращению с ТКО (управляющих организаций, товариществ собственников жилья, садоводческих товариществ, жилищных, жилищно-строительных кооперативов и т.д.) сведений, подтверждающих применение ими для целей расчета платы за коммунальную услугу по обращению с ТКО гражданам цены, не превышающей предельный уровень цены за коммунальную услугу по обращению с ТКО, установленный пунктом 1 Указа.

2.1.3. Конфиденциальность полученной информации (в том числе со стороны привлеченных Региональным оператором третьих лиц).

2.1.4. Учет выпадающих доходов при выставлении гражданам платы за коммунальную услугу по обращению с ТКО с применением цены, не превышающей предельный уровень цены за коммунальную услугу по обращению с ТКО, установленный Указом, и формирование отчета о выпадающих доходах с предварительным расчетом размера субсидии.

2.2. Региональные операторы на основании собственных данных, а также сведений, полученных от исполнителей коммунальных услуг, действующих по поручению Региональных операторов, ежеквартально не позднее 7 числа месяца, следующего за отчетным периодом, направляют в министерство экологии и природных ресурсов Нижегородской области, региональную службу по тарифам Нижегородской области, государственную жилищную инспекцию Нижегородской области (далее - Минэкологии, РСТ, Госжилинспекция) отчет о выпадающих доходах по форме согласно приложению 1 к настоящему Порядку (далее - Отчет № 1).

2.2.1. Региональные операторы при формировании Отчета № 1 соблюдают порядок территориального деления Нижегородской области на кластерные зоны, предусмотренный Территориальной схемой обращения с отходами, в том числе с твердыми коммунальными отходами, на территории Нижегородской области, утвержденной постановлением Правительства Нижегородской области от 8 ноября 2016 г. № 752 (далее - Территориальная схема).

Минэкологии в течение 4 рабочих дней осуществляет проверку, представленного Региональным оператором Отчета № 1 о выпадающих доходах, на предмет соответствия указанного в Отчете № 1 территориального деления на кластерные зоны зонам деятельности Региональных операторов, установленных Территориальной схемой, указанных в Отчете № 1 нормативов накопления ТКО утвержденным в установленном порядке нормативам накопления ТКО.

В случае выявления несоответствия указанных в Отчете № 1 наименований муниципальных образований, входящих в зону деятельности Регионального оператора, на территории которой им предоставляется коммунальная услуга по обращению с ТКО, Территориальной схеме, примененных нормативов накопления ТКО утвержденным в установленном порядке нормативам накопления ТКО, Минэкологии направляет Отчет № 1 на доработку Региональному оператору.

Региональный оператор в течение 2 рабочих дней устраняет выявленные несоответствия и повторно направляет в Минэкологии Отчет №1.

Минэкологии в течение 3 рабочих дней осуществляет повторную проверку представленного Региональным оператором Отчета № 1. В случае повторного выявления несоответствия указанных в отчете наименований муниципальных образований, входящих в зону деятельности Регионального оператора, на территории которой им предоставляется коммунальная услуга по обращению с ТКО, Территориальной схеме, примененных нормативов накопления ТКО утвержденным в установленном порядке нормативам накопления ТКО, Отчет №1 не согласовывается.

В случае отсутствия несоответствий наименований муниципальных образований, входящих в зону деятельности Регионального оператора, на территории которой им предоставляется коммунальная услуга по обращению с ТКО Территориальной схеме, примененных нормативов накопления ТКО утвержденным в установленном порядке нормативам накопления ТКО, Минэкологии согласовывает Отчет № 1.

2.2.2. РСТ в течение 4 рабочих дней после получения Отчета №1 осуществляет проверку представленного Региональным оператором Отчета № 1 на предмет соответствия тарифов тарифам, утвержденным решениями РСТ на соответствующий период, а также предельных уровней цен на коммунальную услугу по обращению с ТКО, установленных Указом.

В случае выявления несоответствия указанных в Отчете № 1 тарифов, тарифам утвержденным решениями РСТ на соответствующий период регулирования, а также предельных уровней цен на коммунальную услугу по обращению с ТКО, предельным уровням цен на коммунальную услугу по обращению с ТКО, установленным Указом, РСТ направляет Отчет № 1 на доработку Региональному оператору.

Региональный оператор в течение 2 рабочих дней с момента получения направленного на доработку отчета устраняет выявленные несоответствия, и повторно направляет в РСТ Отчет №1.

РСТ в течение 3 рабочих дней с момента получения доработанного отчета осуществляет повторную проверку представленного Региональным оператором Отчета № 1. В случае повторного выявления несоответствия указанных в отчете тарифов тарифам, утвержденным решениями РСТ на соответствующий период, а также несоответствия предельных уровней цен на коммунальную услугу по обращению с ТКО, предельным уровням цен на коммунальную услугу по обращению с ТКО, установленным Указом, Региональный оператор письменно уведомляется об отказе РСТ в согласовании Отчета № 1.

В случае отсутствия несоответствий указанных в отчете тарифов тарифам, утвержденным решениями РСТ на соответствующий период, а также несоответствия предельных уровней цен на коммунальную услугу по обращению с ТКО, предельным уровням цен на коммунальную услугу по обращению с ТКО, установленным Указом, РСТ согласовывает Отчет № 1, о чем Региональный оператор письменно уведомляется.

2.2.3. Госжилинспекция не позднее 1 числа месяца, следующего за отчетным периодом, формирует отчет о нарушениях, допущенных Региональными операторами при начислении размера платы за коммунальную услугу по обращению с ТКО.

Госжилинспекция в течение 4 рабочих дней со дня получения представленного Региональным оператором Отчета №1 осуществляет его проверку в части наличия и правильности суммы перерасчетов на основании выданных Госжилинспекцией предписаний об устранении выявленных нарушений при начислении размера платы за коммунальную услугу по обращению с ТКО, в случае наличия нарушений.

Госжилинспекция в случае несоответствия суммы перерасчетов, указанных в Отчете № 1 данным Госжилинспекции в течение 1 рабочего дня направляет запрос Региональному оператору о предоставлении информации по сумме перерасчетов по выявленным Госжилинспекцией нарушениям.

Региональный оператор в течение 2 рабочих дней со дня получения запроса ГЖИ, направляет соответствующую информацию в Госжилинспекцию.

После получения ответа Регионального оператора по вопросу, указанному в настоящем пункте, Госжилинспекция в течение 2 рабочих дней согласовывает Отчет № 1 либо письменно отказывает Региональному оператору в согласовании Отчета № 1.

2.3. Минсоцполитики через государственные казенные учреждения Нижегородской области «Управления социальной защиты населения» (далее - органы социальной защиты населения) ежемесячно не позднее 12 числа обеспечивает представление Региональным операторам или уполномоченным ими лицам списка состоящих на учете в органах социальной защиты населения граждан (семей), указанных в пунктах 2 и 2[1] Указа, содержащего информацию об адресе, количестве членов семьи льготных категорий граждан, оформленного в соответствии с требованиями, устанавливаемыми приказом Минсоцполитики.

При предоставлении коммунальной услуги по обращению с ТКО отдельным категориям граждан на условиях, установленных пунктами 2 и 2[1] Указа, Региональные операторы обеспечивают:

1) для начисления платы за коммунальную услугу по обращению с ТКО исполнителям коммунальной услуги по обращению с ТКО (управляющим организациям, товариществам собственников жилья, садоводческим товариществам, жилищным, жилищно-строительным кооперативам и т.д.) оперативную (в течение 2 рабочих дней) передачу списка состоящих на учете в органах социальной защиты населения граждан (семей), указанных в пунктах 2 и 2[1] Указа.

2) расчет платы (самостоятельно или с привлечением уполномоченной организации) за коммунальную услугу по обращению с ТКО указанным гражданам (семьям) с учетом предельного уровня цены за коммунальную услугу по обращению с ТКО и снижения платы, установленного пунктами 2-2 Указа.

В случае регистрации по конкретному адресу кроме членов семей со среднедушевым доходом ниже величины прожиточного минимума, соответствующих условиям, установленным пунктом 2 Указа, других лиц, понижающий коэффициент, применяется к доле платы за коммунальную услугу по обращению с ТКО, приходящейся на членов такой семьи.

3) получение от исполнителей коммунальной услуги по обращению с ТКО (управляющих организаций, товариществ собственников жилья, садоводческих товариществ, жилищных, жилищно-строительных кооперативов и т.д.) сведений, подтверждающих применение ими для целей расчета платы за коммунальную услугу по обращению с ТКО гражданам снижения цены, установленного пунктами 2 и 2[1] Указа.

4) учет выпадающих доходов при применении при расчете платы гражданам снижения цены на коммунальную услугу по обращению с ТКО в соответствии с пунктами 2 и 2[1] Указа и формирование ежемесячных реестров, содержащих информацию об адресе, количестве зарегистрированных граждан и начисленной по указанному адресу плате за коммунальную услугу по обращению с ТКО (далее - Реестры), в соответствии с требованиями, устанавливаемыми приказом Минсоцполитики и отчета о выпадающих доходах по форме согласно приложению 2 к настоящему Порядку (далее - Отчет № 2).

2.4. Список, указанный в пункте 2.3 настоящего Порядка, передается органами социальной защиты населения Региональным операторам или уполномоченным ими лицам одним из следующих способов:

- по защищенным каналам связи;
- на электронных носителях (компакт-диск, флеш-накопитель).

Региональный оператор или уполномоченное им лицо вправе выбрать любой из предусмотренных настоящим пунктом способ приема информации, и изменить его в любой момент, предупредив об этом Минсоцполитики не менее чем за месяц до следующего этапа передачи списка. При этом выбор способа осуществляется в целом по всем объектам жилищного фонда соответствующей зоны деятельности Регионального оператора согласно утвержденной территориальной схеме обращения с отходами, в том числе с твердыми коммунальными отходами, на территории Нижегородской области. Смешение способов передачи информации в пределах одной зоны деятельности Регионального оператора не допускается.

2.5. Региональные операторы на основании собственных данных, а также сведений, полученных от исполнителей коммунальных услуг, действующих по поручению Региональных операторов или уполномоченных ими лиц, формируют Реестры, и не позднее 7 числа месяца, следующего за отчетным, направляют в органы социальной защиты населения в электронной форме.

Региональные операторы не производят расчет снижения платы за коммунальную услугу по обращению с ТКО при расхождении данных региональных операторов и данных, полученных от органов социальной защиты. В этом случае в Реестре по данному адресу проставляется код ошибки и направляется в орган социальной защиты населения для уточнения.

2.6. Органы социальной защиты населения в течение 5 рабочих дней осуществляют проверку представленного Региональным оператором Реестра и, в случае выявления несоответствия указанных в Реестре сведений об адресе, количестве граждан, которым было предоставлено снижение платы на коммунальную услугу по обращению с ТКО списку, указанному в пункте 2.3 настоящего Порядка, направляют Реестры на доработку Региональному оператору.

2.7. Региональный оператор в течение 3 рабочих дней устраняет выявленные несоответствия, и повторно направляет Реестры в органы социальной защиты населения.

2.8. Органы социальной защиты населения в течение 3 рабочих дней осуществляют повторную проверку представленного Региональным оператором Реестра. В случае повторного выявления несоответствия указанных в Реестре сведений об адресе, количестве граждан, которым было предоставлено снижение платы на коммунальную услугу по обращению с ТКО списку, указанному в пункте 2.3 настоящего Порядка, органы социальной защиты населения информируют Минсоцполитики.

2.9. В случае отсутствия несоответствий указанных в Реестре сведений об адресе, количестве граждан, которым было предоставлено снижение платы на услугу по обращению с ТКО в соответствии с пунктами 2 и 2[1] Указа списку, указанному в пункте 2.3 настоящего Порядка, органы социальной защиты населения информируют Минсоцполитики в целях принятия решения о предоставлении субсидии.

3. Порядок предоставления отчетов о выпадающих доходах и установления размера выпадающих доходов

3.1. Региональные операторы до 20 числа месяца, следующего за отчетным кварталом (за 4 квартал финансового года - до 31 января отчетного года), представляют в Минсоцполитики Отчет № 1, согласованный с Минэкологии, РСТ и Госжилинспекцией, Отчет № 2 и документы, предусмотренные пунктом 2.2 Порядка № 570, в том числе письменное подтверждение Минэкологии о соответствии Регионального оператора условиям, указанным в подпункте 1 пункта 2.1 Порядка № 570, по состоянию на первое число месяца, в котором подается заявка.

Письменное подтверждение о соответствии Регионального оператора условиям, указанным в подпункте 1 пункта 2.1 Порядка № 570, Минэкологии предоставляет Региональному оператору на основании письменного обращения в течение 7 рабочих дней.

3.2. Минсоцполитики проводят проверку Отчета № 2 на соответствие данных Отчета № 2 данным Реестров, установленным на отчетный период Региональным операторам тарифов на коммунальную услугу по обращению с ТКО для населения и выявленным в отчетном периоде нарушениях, допущенных Региональным оператором при оказании коммунальной услуги по обращению с ТКО населению.

При необходимости Минсоцполитики направляет запрос Региональному оператору о предоставлении информации по включению в расчет выпадающих доходов за отчетный период граждан, по которым выявлены нарушения при начислении платы за коммунальную услугу по обращению с ТКО.

3.3.Размер выпадающих доходов определяется:

1) на основании данных, отраженных в Отчете № 1 по формуле:

$$P_{вд.} = V_{нас.} * (T_{уст.} - T_{пред}) + S_{пер}$$

, где:

$P_{вд}$ - расчетный размер выпадающих доходов Регионального оператора, связанных с предоставлением коммунальной услуги по обращению с ТКО гражданам по цене, установленной пунктом 1 Указа, руб.;

$T_{уст.}$.- тариф на коммунальную услугу по обращению с ТКО, установленный на отчетный период решением РСТ для населения (руб./м^2).

$T_{пред.}$ - предельный уровень цены за коммунальную услугу по обращению с ТКО, установленный на отчетный период пунктом 1 Указа, (руб./м^2);

$S_{пер}$ - сумма перерасчетов, произведенных Региональным оператором, учитывающая разницу в тарифах, руб.

$V_{нас.}$ - объем ТКО, образуемый населением за отчетный период, который рассчитывается по формуле:

$$V_{нас.} = V^{мкд}_{нас.} + V^{ИЖС}_{нас}$$

, где:

$V^{мкд}_{нас.}$ - показатель объема образования ТКО в многоквартирных домах, определяемый по формуле:

$$V^{мкд}_{нас} = (П^{мкд} * N_{пот} / 12) * n$$

, где:

$П^{мкд}$ - общая площадь жилых помещений многоквартирных домов (факт), м^2;

$N_{пот}$ - годовой норматив накопления ТКО, утвержденный постановлением Правительства Нижегородской области, м^2/м^2 в год;

n - продолжительность отчетного периода, месяцев.

$V^{ИЖС}_{нас.}$ -показатель объема образования ТКО в индивидуальных жилых домах определяется по формуле:

$$V^{ИЖС}_{нас.} = (K_{пот} * N_{пот} / 12) * n$$

, где:

$K_{пот}$ - фактическое количество потребителей, обязанных оплатить коммунальную услугу по обращению с ТКО, проживающих (зарегистрированных) в индивидуальных жилых домах, чел.;

$N_{пот.}$ - норматив накопления ТКО, утвержденный постановлением Правительства Нижегородской области, м^2/чел. в год;

n - продолжительность отчетного периода, месяцев.

2) на основании данных, отраженных в Отчете № 2 по формуле:

$$P_{вд} = S_{пред.} - S_{пк} + S_{пер}$$

, где:

$P_{вд}$ - расчетный размер выпадающих доходов Регионального оператора, связанных с предоставлением коммунальной услуги по обращению с ТКО отдельным категориям граждан на условиях, установленных пунктами 2 и 2[1] Указа, руб.;

$S_{пред.}$ - сумма начисленной отдельным категориям граждан платы за услугу по обращению с ТКО по тарифу, установленному РСТ с учетом предельного уровня цены на коммунальную услугу по обращению с ТКО, установленного на отчетный период пунктом 1 Указа, руб.

Сведения об установленных на отчетный период Региональным операторам тарифах на коммунальную услугу по обращению с ТКО для населения в Минсоцполитики представляются РСТ ежеквартально до 10 числа месяца, следующего за отчетным кварталом;

$S_{пк}$ - сумма платы за коммунальную услугу по обращению с ТКО, начисленной отдельным категориям граждан на условиях, установленных пунктами 2 и 2[1] Указа, руб.

$S_{пер}$ - сумма перерасчетов за прошлые периоды, руб.

3.4. В целях проверки правильности начисленной платы за услугу по обращению с ТКО по адресам, где предоставляется снижение платы за указанную услугу Госжилинспекция ежеквартально до 10 числа месяца, следующего за отчетным кварталом, представляет в Минсоцполитики сведения о выявленных в отчетном периоде нарушениях, допущенных Региональными операторами при оказании коммунальной услуги по обращению с ТКО населению.

ПРИЛОЖЕНИЕ 1
к Порядку учета выпадающих доходов региональных операторов по обращению с твердыми коммунальными отходами, связанных с предоставлением коммунальной услуги по обращению с твердыми коммунальными отходами отдельным категориям граждан коммунальными отходами отдельным категориям граждан

Согласован
Министр экологии и природных ресурсов Нижегородской области
_____

Согласован
Руководитель региональной службы по тарифам Нижегородской области
_____

Согласован
Руководитель государственной жилищной инспекции Нижегородской области
_____

Отчет о выпадающих доходах при применении для целей расчета платы за услугу по обращению с ТКО цены, не превышающей предельный уровень цены за услугу по обращению с ТКО в соответствии с Указом Губернатора Нижегородской области от 26 декабря 2018 г. № 178 «Об установлении на территории Нижегородской области предельного уровня цены на коммунальную услугу по обращению с твердыми коммунальными отходами на 2019

год» за ___ квартал 2019 г.

_____
(наименование Регионального оператора)

№ п/п	Наименование зоны деятельности регионального оператора	Наименование муниципального района/городского округа*	Кол-во зарегистрированных в жилом помещении, чел. (для индивидуальных жилых домов)	Площадь жилого помещения, кв.м (для МКД)	Норматив накопления ТКО в индивидуальных жилых домах, м/год на чел.	Норматив накопления ТКО в многоквартирных домах, м/год на м	Объем твердых коммунальных отходов в МКД, м	Объем твердых коммунальных отходов в ИЖС, м	Объем твердых коммунальных отходов (МКД+ИЖС), м	Тариф регионального оператора, установленный РСТ, руб./м	Предельный уровень цены на коммунальную услугу по обращению с ТКО по Указу от 26.12.2018 № 178, руб./м	Сумма начисленной платы по утвержденному тарифу, руб.	Сумма начисленной платы с учетом предельной цены за коммунальную услугу, руб.	Сумма произведенного перерасчета, учитывающая разницу в тарифах, руб.	Сумма выпадающих доходов Регионального оператора, руб. с учетом данных графы 15	Перерасчет по предписаниям Госжилинспекции, руб.**
1	2	3	4	5	6	7	8	9	10	11	12	13	14	15	16	17
1																
	1-ый месяц отчетного периода															
	2-ой месяц отчетного периода															
	3-ий месяц отчетного периода															
2																
	1-ый месяц отчетного периода															
	2-ой месяц отчетного периода															
	3-ий месяц отчетного периода															

Руководитель регионального оператора _____/_____/

Главный бухгалтер регионального оператора _____/_____/

МП (при наличии)

*Региональные операторы при формировании Отчета № 1 соблюдают порядок территориального деления Нижегородской области на кластерные зоны, предусмотренный Территориальной схемой обращения с отходами, в том числе с твердыми коммунальными отходами, на территории Нижегородской области, утвержденной постановлением Правительства Нижегородской области от 8 ноября 2016 г. № 752 (далее - Территориальная схема).

При формировании Отчета № 1 Региональными операторами, обслуживающими кластерные зоны № 1 «Новоигумновская», № 2 «Балахнинская», № 4 «Городецкая», № 8 «Сергачская», в графе «наименование муниципального района/городского округа» производятся следующие уточнения территориальной принадлежности муниципального образования (муниципального района или городского округа, городского поселения) или его части к каждой кластерной зоне (дополнительно отдельно выделяются):

- По Зоне № 1 «Новоигумновская» указывается г.о.г. Нижний Новгород за исключением Сормовского района.
- По Зоне № 2 «Балахнинская» указывается Сормовский район г.о.г.Нижний Новгород, а также г. Заволжье Городецкого муниципального района.
- По Зоне № 4 «Городецкая» указывается левобережная часть Воротынского муниципального района и левобережная часть Лысковского муниципального района, а также Городецкий район за исключением г. Заволжье.
- По Зоне № 8 «Сергачская» указывается правобережная часть Воротынского муниципального района и правобережная часть Лысковского муниципального района.

** приводится справочно и не участвует в расчетах

ПРИЛОЖЕНИЕ 2
к Порядку учета выпадающих доходов региональных операторов по обращению с твердыми коммунальными отходами, связанных с предоставлением коммунальной услуги по обращению с твердыми коммунальными отходами отдельным категориям граждан коммунальными отходами отдельным категориям граждан

Согласован
Заместитель министра социальной политики Нижегородской области
_____

Отчет о выпадающих доходах при снижении платы за услугу по обращению с ТКО, установленного пунктами 2 и 2[1] Указа Губернатора Нижегородской области от 26 декабря 2018 г. № 178 «Об установлении на территории Нижегородской области предельного уровня цены на коммунальную услугу по обращению с твердыми коммунальными отходами на 2019 год»
за ___ квартал 2019 г.

_____
(наименование Регионального оператора)

			многоквартирные дома		индивидуальные жилые дома								
№ п/п	Муниципальные районы / городские округа	Предельный уровень цены, руб. за куб.м	члены семьи со среднедушевым доходом ниже ВПМ	одиноко проживающие пенсионеры с доходом ниже 22266 руб.	сумма начисленной платы с учетом предельного уровня цены, руб.	сумма начисленной платы с учетом применения п.п. 2 и 2[1] Указа от 26.12.2018 № 178, руб.	членов семьи со среднедушевым доходом ниже ВПМ	одиноко проживающие пенсионеры с доходом ниже 22266 руб.	сумма начисленной платы с учетом предельного уровня цены, руб.	сумма начисленной платы с учетом применения понижающего коэффициента по п.2 Указа от 26.12.2018 № 178, руб.	Сумма начисленной платы по тарифу с учетом предельной цены без учета понижающего коэффициента, руб. (гр.6 + гр.10)	Сумма начисленной платы с учетом понижающего коэффициента или снижения платы по п.2[1] Указа от 26.12.2018 № 178 (гр.7+ гр.11)	Сумма перерасчет ов за прошлые периоды, руб.	Сумма выпадающих доходов Регионального оператора, руб. (гр.12 - гр. 13 + гр.14)
1	2	3	4	5	6	7	8	9	10	11	12	13	14	15
1														
	1-ый месяц отчетного периода													
	2-ой месяц отчетного периода													
	3-ий месяц отчетного периода													
2														
	1-ый месяц отчетного периода													
	2-ой месяц отчетного периода													
	3-ий месяц отчетного периода													
3														
	ИТОГО													

Руководитель регионального оператора _____/_____/

Главный бухгалтер регионального оператора _____/_____/

МП (при наличии)

(Продолжение на 6-й стр.)

Извещение о проведении собрания о согласовании проекта межевания и местоположения границы земельного участка

Кадастровым инженером Корьевым Денисом Сергеевичем (почтовый адрес: РФ, Нижегородская обл., г.о.Семеновский, г.Семенов, ул. Тельмана, д. 7, оф. 21, адрес электронной почты: korev-d@mail.ru, контактный телефон 8(83162)5-10-44; 8-950-605-45-67, номер регистрации в государственном реестре лиц, осуществляющих кадастровую деятельность, - №28) выполняются кадастровые работы в связи с образованием земельных участков путем выдела в счет доли в праве общей собственности из состава земель общей долевой собственности с кадастровым номером 52:12:0700089:1, расположенного по адресу: РФ, Нижегородская обл., г. Семенов, СПК «Сухобезводнинский».

Адрес образуемого земельного участка:

1. РФ,Нижегородская область, г.о. Семеновский, д. Березовый Овраг, примерно в 1070 м на юго-запад. Площадь земельного участка 10085 кв. м.

2. РФ, Нижегородская область, г.о. Семеновский, д. Березовый Овраг, примерно в 1630 м на юго-запад. Площадь земельного участка 6888 кв. м.

3. РФ, Нижегородская область, г.о. Семеновский, д. Березовый Овраг, примерно в 5700 м на юго-запад. Площадь земельного участка 6870 кв. м.

4. РФ, Нижегородская область, г.о. Семеновский, д. Березовый Овраг, примерно в 1180 м на юго-запад. Площадь земельного участка 13882 кв. м.

5. РФ, Нижегородская область, г.о. Семеновский, д. Березовый Овраг, примерно в 1260 м на юго-запад. Площадь земельного участка 15669 кв. м.

6. РФ, Нижегородская область, г.о. Семеновский, д. Березовый Овраг, примерно в 990 м на юго-запад. Площадь земельного участка 9706 кв. м.

Заказчиком кадастровых работ является: Митрофанов Александр Владимирович (адрес: Нижегородская область, г. Нижний Новгород, ул. Бринского, д. 2, кор. 1, кв. 8, тел. 8-987-394-49-18).

Собрание по поводу согласования проекта межевания, площади, местоположения границ земельных участков состоится по адресу: РФ, Нижегородская обл., г.о. Семеновский, д. Березовый Овраг, около д. 56 «29» ноября 2019 г. в 10 часов 00 минут.

С проектом межевания земельного участка можно ознакомиться по адресу: РФ, Нижегородская обл., г.о. Семеновский, г. Семенов, ул. Тельмана, д. 7, оф. 21.

О проведении согласования местоположения границ земельных участков на местности принимаются с 29.10.2019 г. по 29.11.2019г., обоснованные возражения о местоположении границ земельных участков после ознакомления с проектом межевого плана принимаются с 29.10.2019 г. по 29.11.2019 г. по адресу: РФ, Нижегородская обл., г.о. Семеновский, г. Семенов, ул. Тельмана, д. 7, оф. 21 и РФ Нижегородская обл., г.о. Семеновский, г. Семенов, ул. Володарского, д. 23 тел. 8(83162)5-15-91, Филиал ФГБУ ФКП (Росреестра) по Нижегородской области, территориальный отдел №4 (Семеновский район).

Смежные земельные участки, с правообладателями которых требуется согласовать местоположение границ, расположены: РФ , Нижегородская обл., г. Семенов, СПК «Сухобезводнинский» с кадастровым номером 52:12:0700089: (кадастровый квартал, в границах которого расположены земельные участки) и РФ, Нижегородская обл., г. Семенов, СПК «Сухобезводнинский» с кадастровым номером 52:12:0700089:1 (общая долевая собственность).

При проведении согласования местоположения границ при себе необходимо иметь документ, удостоверяющий личность, а также документы о правах на земельный участок (часть 12 статьи 39, часть 2 статьи 40 Федерального закона от 24 июля 2007 г. №221-ФЗ «О кадастровой деятельности).

Сообщение о созыве общего собрания

По инициативе участника долевой собственности Еминцева Сергея Петровича созывается собрание участников общей долевой собственности на земельный участок из земель сельскохозяйственного назначения, расположенный по адресу: Нижегородская область, Спасский район, СПК «Колхоз имени Кирова», кадастровый номер 52:29:0000000:14.

Собрание состоится 09 декабря 2019 г. в 09 часов 00 минут по адресу: Нижегородская область, Спасский район, с. Красный Ватрас, ул. Советская, д. 15а (здание администрации Красноватрасского сельсовета).

Повестка дня:

1. Определение местоположения земельного участка, выделяемого в счет земельных долей из земель сельскохозяйственного назначения.

2. Утверждение перечня собственников земельных участков, образуемых в соответствии с проектом межевания.

3. Утверждение размеров долей в праве общей собственности на земельные участки, образуемые в соответствии с проектом межевания.

4. Утверждение проекта межевания земельного участка.

Всем участникам при себе иметь правоустанавливающие документы на земельную долю и документ, удостоверяющий личность.

Порядок и место ознакомления с проектом межевания:

Кадастровый инженер Лукоянов Евгений Иванович (почтовый адрес: 606280, Нижегородская область, Спасский район, с. Спасское, ул. Рабочая, д. 26, кв. 2, тел. (8915)9542490, адрес электронной почты: luckoyanovzhenya@yandex.ru, квалификационный аттестат №52-11-216). Ознакомиться с проектом межевания земельного участка, предоставить возражения и предложения по доработке проекта межевания земельного участка можно в течение 30 дней со дня опубликования данного извещения по адресу: 606280, Нижегородская область, Спасский район, с. Спасское, пл. Революции, д. 61, пом. 2. тел. (8915)9542490, адрес электронной почты: luckoyanovzhenya@yandex.ru.

Заказчик проекта межевания земельного участка: Еминцев Сергей Петрович (почтовый адрес: 606288, Нижегородская область, Спасский район, с. Красный Ватрас, ул. Дальняя, д. 4, тел. 9047808517).

Сообщение о созыве общего собрания

Правление ГСК №32 «Эльбрус» извещает, что 24 ноября 2019 года состоится общее собрание в 11.00 по адресу: ул. Г. Попова д. 4, опорный пункт полиции.

Извещение о необходимости согласования проекта межевания земельных участков

В соответствии со ст. 13:1 ФЗ РФ «Об обороте земель сельскохозяйственного назначения» участники долевой собственности на земельный участок с кадастровым номером 52:46:0000000:51, имеющий местоположение по адресу: Нижегородская область, Пильнинский район, СПК «Оборона страны», извещаются о необходимости согласования проекта межевания земельных участков, которые могут быть выделены в счет земельных долей.

Заказчик работ – Чишкин Леонид Германович, почтовый адрес: г. Нижний Новгород, ул. Львовская, д. 4, кв. 42, контактный телефон 89159563544.

Сведения о кадастровом инженере, подготовившем проект межевания земельных участков: Никитина Наталья Александровна, почтовый адрес: 603070, г. Нижний Новгород, ул. Совнаркомовская, д. 30, кв. 151, адрес электронной почты: tatanikitina@mail.ru, тел. 89506122537.

Кадастровый номер и адрес исходного земельного участка 52:46:0000000:51, Нижегородская область, Пильнинский район, СПК «Оборона страны».

Порядок ознакомления с проектом межевания земельных участков: каждый вторник с 15 часов 00 минут до 17 часов 00 минут и каждый четверг с 09 часов 00 минут до 12 часов 00 минут. Место и адрес для ознакомления: 603095, г. Нижний Новгород, ул. Львовская, д. 4, кв. 42.

Сроки и почтовый адрес вручения или направления заинтересованными лицами обоснованных возражений относительно размера и местоположения границ земельных участков, выделяемых в счет земельных долей: 30 дней с момента публикации настоящего извещения по адресу: 603095, г. Нижний Новгород, ул. Львовская, д. 4, кв. 42.

Территориальное Управление Федерального агентства по управлению государственным имуществом в Нижегородской области в лице поверенной организации Общество с ограниченной ответственностью «Норма 52» (ОГРН 1155263000441) сообщает: **04 декабря 2019 г.** в **11 час. 00. мин** по местному времени по адресу: г. Нижний Новгород, пл. Горького, д. 6, 7-й этаж, аукционный зал состоятся публичные торги по продаже арестованного* и арестованного заложенного имущества:

Лот №1: а/м Opel Astra GTC, 2010 г.в., гос. №О620ВЕ152, VIN XWF0AHL08B0007066, зарегистрировано ограничение на регистрационные действия, принадлежащий Будановой Т.А. Начальная цена – 254150 руб. Сумма задатка – 12000 руб. Шаг аукциона – 3000 руб. Реализуется на основании постановления СПИ Канавинского РО УФССП по Нижегородской области о снижение цены арестованного имуществ на 15% №52002/19/261114 от 16.10.2019 г. поручения ТУ Росимущества в Нижегородской области № 744 от 06.08.2019 г.

Лот №2: а/м Lada Granta 219110, 2014 г.в., гос. №Н006КА152, VIN XTA219110EY099603, зарегистрировано ограничение на регистрационные действия, принадлежащий Ищенко А.В. Начальная стоимость – 176800 руб. Сумма задатка – 8000 руб. Шаг аукциона – 2000 руб. Реализуется на основании постановления СПИ Нижегородского РО УФССП по Нижегородской области о снижение цены арестованного имуществ на 15% б/н от 21.10.2019 г. и поручения ТУ Росимущества №773 от 12.08.2019 г.

Лот №3: а/м Lifan 214835, 2014 г.в., гос. №Н833РО152, VIN X9W214835E0000715, зарегистрировано ограничение на регистрационные действия, принадлежащий Волошке А.А. Начальная стоимость – 200855 руб. Сумма задатка – 9000 руб. Шаг аукциона – 2000 руб. Реализуется на основании постановления СПИ Канавинского РО УФССП по Нижегородской области о снижение цены арестованного имуществ на 15% №52002/19/257906 от 14.10.2019 г. и поручения ТУ Росимущества №774 от 12.08.2019 г.

Лот №4: а/м OPEL INSIGNIA черного цвета, 2012 г.в., гос. №М964ТХ152, VIN XWFGM6EB1C0003505, зарегистрировано ограничение на регистрационные действия, принадлежащий Гришину С.Е. Начальная стоимость – 410465 руб. Сумма задатка – 20000 руб. Шаг аукциона – 4000 руб. Реализуется на основании постановления СПИ Автозаводского ОСП №1 УФССП по Нижегородской области о снижение цены арестованного имуществ на 15% №52001/19/358282 от 15.10.2019 г. и поручения ТУ Росимущества №775 от 12.08.2019 г.

Лот №5: а/м KIA RIO черного цвета, 2018 г.в., гос. №Р346ВН52, VIN Z94C241BBJR061479, зарегистрировано ограничение на регистрационные действия, принадлежащий Дозрову П.А. Начальная стоимость – 718165 руб. Сумма задатка – 30000 руб. Шаг аукциона – 7000 руб. Реализуется на основании постановления СПИ Автозаводского ОСП №1 УФССП по Нижегородской области о снижение цены арестованного имуществ на 15% №52001/19/358194 от 15.10.2019 и поручения ТУ Росимущества №776 от 12.08.2019 г.

Лот №6: а/м OPEL ASTRA, 2010 г.в., гос. №Н876НК152, VIN XWF0AHL69B0003820, зарегистрировано ограничение на регистрационные действия, принадлежащий Колокольцеву И.Г. Начальная стоимость – 156995 руб. Сумма задатка – 7000 руб. Шаг аукциона – 1000 руб. Реализуется на основании постановления СПИ Уренского МРО УФССП по Нижегородской области о снижение цены арестованного имуществ на 15% б/н от 14.10.2019 г. поручения ТУ Росимущества №820 от 19.08.2019 г.

Лот №7*: полуприцеп-цистерна BSLSAPEI, 2012 г.в., гос. №ВА115452 52, VIN отсутствует, шасси №BSLSAPEIM156BSL, зарегистрировано ограничение на регистрационные действия, принадлежащий ООО АК «Чемпион» Начальная стоимость – 462570 руб.? в т.ч. НДС 77095 руб. 00 коп. Сумма задатка – 250000 руб. Шаг аукциона – 5000 руб.

Лот №8*: полуприцеп 96681 ПП, 2011 г.в., гос. №ВА2475 52, VIN X89966810BOBZ2018, зарегистрировано ограничение на регистрационные действия, принадлежащий ООО АК «Чемпион». Начальная стоимость – 537948 руб., в т.ч. НДС 89658 руб. 00 коп. Сумма задатка – 300000 руб. Шаг аукциона – 5000 руб.

Лот №9*: полуприцеп 96681 ПП, 2011 г.в., гос. №АХ9874 52, VIN X89966810BOBZ2007, зарегистрировано ограничение на регистрационные действия, принадлежащий ООО АК «Чемпион». Начальная стоимость – 537948 руб., в т.ч. НДС 89658 руб. 00 коп. Сумма задатка – 300000 руб. Шаг аукциона – 5000 руб.

Лот №10*: полуприцеп 96681 ПП, 2011 г.в., гос. №ВА1539 52, VIN X89966810BOBZ2014, зарегистрировано ограничение на регистрационные действия, принадлежащий ООО АК «Чемпион». Начальная стоимость – 537948 руб., в т.ч. НДС 89658 руб. 00 коп. Сумма задатка – 300000 руб. Шаг аукциона – 5000 руб.

Лот №11*: полуприцеп 96681 ПП, 2011 г.в., гос. №ВА2732 52, VIN X89966810BOBZ2019, зарегистрировано ограничение на регистрационные действия, принадлежащий ООО АК «Чемпион». Начальная стоимость – 537948 руб., в т.ч. НДС 89658 руб. 00 коп. Сумма задатка – 300000 руб. Шаг аукциона – 5000 руб.

Лот №12*: полуприцеп 96681 ПП, 2011 г.в., гос. №ВА1550 52, VIN X89966810BOBZ2017, зарегистрировано ограничение на регистрационные действия, принадлежащий ООО АК «Чемпион». Начальная стоимость – 537948 руб., в т.ч. НДС 89658 руб. 00 коп. Сумма задатка – 300000 руб. Шаг аукциона – 5000 руб.

Лот №13*: полуприцеп 96681 ПП, 2012 г.в., гос. №ВА3144 52, VIN X89966810BOBZ2022, зарегистрировано ограничение на регистрационные действия, принадлежащий ООО АК «Чемпион». Начальная стоимость – 592212 руб., в т.ч. НДС 98702 руб. 00 коп. Сумма задатка – 320000 руб. Шаг аукциона – 6000 руб. Лот №7-13: Реализуется на основании постановления СПИ СО по ОИП УФССП по Нижегородской области о снижение цены арестованного имущества на 15% б/н от 22.10.2019 г. поручения ТУ Росимущества №821 от 19.08.2019 г.

Лот №14: корпус а/м SUV T11 VORTEX TINGO серебристого цвета, 2012 г.в., гос. №К807ОС152, VIN X7MDB11FMC0018437, отсутствуют: двигатель, передний бампер, капот, левое и правое крылья, передние колеса, ланджероны, передняя балка, зарегистрировано ограничение на регистрационные действия, принадлежащий Мартыновой Н.А. Начальная стоимость – 323000 руб. Сумма задатка – 15000 руб. Шаг аукциона – 3000 руб. Реализуется на основании постановления СПИ СО по ОИП УФССП по Нижегородской области о снижение цены арестованного имуществ на 15% №52009/19/119349 от 14.10.2019 г. и поручения ТУ Росимущества №824 от 19.08.2019 г.

Лот №15: а/м Ниссан NOTE16 ELEGAN1CE бежевого цвета, 2007 г.в., гос. № отсутствует, VIN SJNFCAE11U1150155, в нерабочем состоянии (после аварии), зарегистрировано ограничение на регистрационные действия, принадлежащий Филькину С.В. Начальная стоимость – 199920 руб. Сумма задатка – 8000 руб. Шаг аукциона – 2000 руб. Реализуется на основании постановления СПИ СО по ОИП УФССП по Нижегородской области о снижение цены арестованного имуществ на 15% №52009/19/119383 от 14.10.2019 и поручения ТУ Росимущества №825 от 19.08.2019 г.

Лот №16: а/м Хендай Элантра, 2007 г.в., гос. №М811РХ152, VIN KMHDU41BP7U276964, повреждены задние ручки, передний гос. номер помят, передний бампер поврежден, сколы по кузову, на сетке радиатора коррозия, вмятина на переднем левом крыле, лобовое стекло разбито, зарегистрировано ограничение на регистрационные действия, принадлежащий Терентьевой М.В. Начальная стоимость – 238068 руб. Сумма задатка – 10000 руб. Шаг аукциона – 2000 руб. Реализуется на основании постановления СПИ СО по ОИП УФССП по Нижегородской области о снижение цены арестованного имуществ на 15% №52009/19/119284 от 14.10.2019 г. поручения ТУ Росимущества №826 от 19.08.2019 г.

Лот №17: а/м Лифан 214813 стального цвета, 2013 г.в., гос. №М855ВЕ152, VIN X9W214813C0034132, по кузову имеются сколы и царапины, зарегистрировано ограничение на регистрационные действия, принадлежащий Пучкову О.Р. Начальная стоимость – 232823,50 руб. Сумма задатка – 10000 руб. Шаг аукциона – 2000 руб. Реализуется на основании постановления СПИ СО по ОИП УФССП по Нижегородской области о снижение цены арестованного имуществ на 15% №52009/19/119352 от 14.10.2019 г. поручения ТУ Росимущества №827 от 19.08.2019 г.

Лот №18: а/м Лифан 215800 белого цвета, 2014 г.в., гос. №Н054ОН152, VIN X9W215800E0029666, по кузову имеются царапины и вмятины, зарегистрировано ограничение на регистрационные действия, принадлежащий Стенюкову Н.А. Начальная стоимость – 234940 руб. Сумма задатка – 10000 руб. Шаг аукциона – 2000 руб. Реализуется на основании постановления СПИ Автозаводский ОСП №2 УФССП по Нижегородской области о снижение цены арестованного имуществ на 15% №52063/19/403346 от 11.10.2019 г. поручения ТУ Росимущества №828 от 19.08.2019 г.

Лот №19: а/м 278449 БКМ 31701 (спец.транспорт) белого цвета, 2008 г.в., гос. №Х070ОЕ52, VIN XUB27844980000432, зарегистрировано ограничение на регистрационные действия, принадлежащий ООО «ЭНЕРГОСЕРВИСАВТО». Начальная стоимость – 642600 руб. 00 коп., в т.ч. НДС 20% - 107100 руб. 00 коп. Сумма задатка – 30000 руб. Шаг аукциона – 6000 руб. Реализуется на основании постановления СПИ Балахнинского РО УФССП по Нижегородской области о снижение цены арестованного имуществ на 15% б/н от 16.10.2019. поручения ТУ Росимущества №829 от 19.08.2019 г.

Лот №20: а/м Chevrolet Niva, цвет - темно-серый металлик, 2007 г.в., гос. №Н254ВН152, VIN X9L21230080202283, зарегистрировано ограничение на регистрационные действия, принадлежащий Костюничеву П.А. Начальная стоимость – 97325 руб. Сумма задатка – 4000 руб. Шаг аукциона – 1000 руб. Реализуется на основании постановления СПИ Балахнинского РО УФССП по Нижегородской области о снижение цены арестованного имуществ на 15% б/н от 16.10.2019 г. поручения ТУ Росимущества №830 от 19.08.2019 г.

Лот №21: а/м Lada Priora 217030, 2011 г.в., гос. №М910АЕ152, VIN XTA217030C0335994, в комплекте 1 ключи и дубликат ПТС, резина летняя, салон грязный, зарегистрировано ограничение на регистрационные действия, принадлежащий Бородкину А.А. Начальная стоимость – 122315 руб. Сумма задатка – 5000 руб. Шаг аукциона – 1000 руб. Реализуется на основании постановления СПИ Балахнинского РО УФССП по Нижегородской области о снижение цены арестованного имуществ на 15% б/н от 16.10.2019 г. поручения ТУ Росимущества №831 от 19.08.2019 г.

Лот №22: а/м RENAULT SANDERO, 2013 г.в., гос. №М815РМ152, VIN X7LBSRBYNDH655861, зарегистрировано ограничение на регистрационные действия, принадлежащий Мешалову Е.Е. Начальная стоимость – 1333236, 04 руб. Сумма задатка – 65000 руб. Шаг аукциона – 15000 руб. Реализуется на основании постановления СПИ Борского РО УФССП по Нижегородской области о снижение цены арестованного имуществ на 15% б/н от 11.10.2019 г. и поручения ТУ Росимущества №832 от 19.08.2019 г.

Лот 23: а/м FIAT 178CYN1AALBEA черного цвета, 2011 г.в., гос. №Е011КУ152, VIN XU3178000BZ141730, имеются внешние повреждения и вмятины, ключи и документы отсутствуют, зарегистрировано ограничение на регистрационные действия, принадлежащий Казаковой Е.Г. Начальная стоимость – 124780 руб. Сумма задатка – 5000 руб. Шаг аукциона – 1000 руб. Реализуется на основании постановления СПИ Дзержинского РО УФССП по Нижегородской области о снижение цены арестованного имущества на 15% №52029/19/1602138 от 21.10.2019 г. и поручения ТУ Росимущества №834 от 19.08.2019 г.

Лот №24: а/м LIFAN 214813 черного цвета, 2012 г.в., гос. №Е055УХ152 VIN X9W214813C0019215, зарегистрировано ограничение на регистрационные действия, принадлежащий Амоеву Г.Д. Начальная стоимость – 112900 руб. Сумма задатка – 5000 руб. Шаг аукциона – 1000 руб. Реализуется на основании постановления СПИ Гагинского РО УФССП по Нижегородской области о передаче арестованного имущества на торги №52026/19/18394 от 11.09.2019 г. и поручения ТУ Росимущества №1006 от 30.09.2019 г.

Лот №25: а/м 2844NA, 2013 г.в., гос. № М150СН 152, VIN XU42844NAD0002662, изъято 2 комплекта ключей, ПТС, св-во о регистрации ТС, документы на газовое оборудование, зарегистрировано ограничение регистрационные действия, принадлежащий Шаронову В.Н. Начальная стоимость – 629000 руб. Сумма задатка – 30000 руб. Шаг аукциона – 1000 руб. Реализуется на основании постановления СПИ Павловского МРО УФССП по Нижегородской области о передаче арестованного имущества на торги б/н от 02.09.2019 г. и поручения ТУ Росимущества №1008 от 30.09.2019 г.

Лот №26: а/м NISSAN ALMERA серебристого цвета, 2013 г.в., гос. №М054НЕ152 VIN Z8NAJL01048697133, зарегистрировано ограничение на регистрационные действия, принадлежащий Мишиной В.В. Начальная стоимость – 22408,54 долларов США по курсу ЦБ РФ на день покупки Сумма задатка – 70000 руб. Шаг аукциона – 14000 руб. Реализуется на основании постановления СПИ Автозаводского ОСП №1 УФССП по Нижегородской области о передаче арестованного имущества на торги №52001/19/307706 от 11.09.2019 г. и поручения ТУ Росимущества №1026 от 08.10.2019 г.

Лот №27: а/м Лада Калина 111730 серебристого цвета, 2011 г.в., гос. №М677ОУ152, VIN XTA111730B0134065 зарегистрировано ограничение на регистрационные действия, принадлежащий Асатряну А.Р. Начальная стоимость – 130500 руб. Сумма задатка – 6000 руб. Шаг аукциона – 1000 руб. Реализуется на основании постановления СПИ Автозаводского ОСП №2 УФССП по Нижегородской области о передаче арестованного имущества на торги №52063/19/311600 от 02.08.2019 г. и поручения ТУ Росимущества №1027 от 08.10.2019 г.

Лот №28: а/м LADA GRANTA 219010 золотисто-коричневого цвета, 2014 г.в., гос. №Н498ОС152, VIN XTA219010F0321823, царапина на заднем левом крыле, зарегистрировано ограничение на регистрационные действия, принадлежащий Логееву И.И. Начальная стоимость – 295400 руб. Сумма задатка – 13000 руб. Шаг аукциона – 3000 руб. Реализуется на основании постановления СПИ Борского РО УФССП по Нижегородской области о передаче арестованного имущества на торги б/н от 04.09.2019 г. и поручения ТУ Росимущества №1028 от 08.10.2019 г.

Лот №29: а/м LADA GRANTA 219070 белого цвета, 2014 г.в., гос. №Н717ЕЕ152, VIN XTA219070E0254712, зарегистрировано ограничение на регистрационные действия, принадлежащий Платкову А.А. Начальная стоимость – 220268 руб. Сумма задатка – 10000 руб. Шаг аукциона – 2000 руб. Реализуется на основании постановления СПИ Краснобаковского и Варнавинского РО УФССП по Нижегородской области о передаче арестованного имущества на торги б/н от 13.09.2019 г. и поручения ТУ Росимущества №1029 от 08.10.2019 г.

Лот №30: а/м RENAULT LOGAN, 2012 г.в., гос. №К853НА152, VIN X7LLSRB2HCH558401, зарегистрировано ограничение на регистрационные действия, принадлежащий Митропольскому В.А. Начальная стоимость – 257600 руб. Сумма задатка – 12000 руб. Шаг аукциона – 2000 руб. Реализуется на основании постановления СПИ Дзержинского РО УФССП по Нижегородской области о передаче арестованного имущества на торги №52029/19/1477956 от 23.09.2019 г. и поручения ТУ Росимущества №1060 от 14.10.2019 г.

Лот №31: а/м CHEVROLET KLAN, 2008 г.в., VIN XUUNF197J90015028, снят с учёта, принадлежащий Сайченкову А.Б. Начальная стоимость – 185500 руб. Сумма задатка – 9000 руб. Шаг аукциона – 2000 руб. Реализуется на основании постановления СПИ Приокского РО УФССП по Нижегородской области о передаче арестованного имущества на торги №52006/19/186072 от 14.08.2019 г. и поручения ТУ Росимущества №1061 от 14.10.2019 г.

Лот №32*: трактор МТЗ 82,1 синего цвета, 2002 г.в., гос. №0590НР52, зарегистрировано ограничение на регистрационные действия, принадлежащий ОАО «УК ЖКХ Починковского района» Начальная стоимость – 514080 руб. 00 коп., в т.ч. НДС 20% - 85680 руб. 00 коп. Сумма задатка – 270000 руб. Шаг аукциона – 5000 руб.

Лот №33*: бульдозер ДЗ-171,1 желтого цвета, 1992 г.в., гос. №9686НК52, зарегистрировано ограничение на регистрационные действия, принадлежащий ОАО «УК ЖКХ Починковского района». Начальная стоимость – 539880 руб. 00 коп., в т.ч. НДС 20% - 89980 руб. 00 коп. Сумма задатка – 300000 руб. Шаг аукциона – 5000 руб.

Лот №34*: машина комбинированная КО-829Д, 2009 г.в., гос. №А847ХС152, VIN XVL48331090000098, зарегистрировано ограничение на регистрационные действия, принадлежащий ОАО «УК ЖКХ Починковского района». Начальная стоимость – 991440 руб. 00 коп., в т.ч. НДС 20% - 165240 руб. 00 коп. Сумма задатка – 600000 руб. Шаг аукциона – 10000 руб.

Лот №35*: мусоровоз КО-440-7Ш КАМАЗ, 2010 г.в., гос. №В291УТ152, VIN XVL483231A0000339, зарегистрировано ограничение на регистрационные действия, принадлежащий ОАО «УК ЖКХ Починковского района». Начальная стоимость – 807480 руб. 00 коп., в т.ч. НДС 20% - 134580 руб. 00 коп. Сумма задатка – 500000 руб. Шаг аукциона – 8000 руб. Лот №32 – Лот №35 Реализуется на основании постановления СПИ Починковского РО УФССП по Нижегородской области о передаче арестованного имущества на торги б/н от 01.10.2019 и поручения ТУ Росимущества №1092 от 22.10.2019 г.

Лот №36: крупный рогатый скот 109 шт., принадлежащий СПК «Медина» Начальная стоимость – 1659020 руб. Сумма задатка – 80000 руб. Шаг аукциона – 10000 руб. Реализуется на основании постановления СПИ Краснооктябрьского РО УФССП по Нижегородской области о передаче арестованного имущества на торги б/н от 11.10.2019 г. и поручения ТУ Росимущества №1093 от 22.10.2019 г.

Лот №37: а/м Ниссан Альмера темно-синего цвета, 2017 г.в., гос. №О549НХ152, VIN Z8NAJL10056947494, зарегистрировано ограничение на регистрационные действия, принадлежащий Лысенко Е.А. Начальная стоимость – 384800 руб. Сумма задатка – 18000 руб. Шаг аукциона – 4000 руб. Реализуется на основании постановления СПИ Приокского РО УФССП по Нижегородской области о передаче арестованного имущества на торги №52006/19/235640 от 03.10.2019 г. и поручения ТУ Росимущества №1094 от 22.10.2019 г.

Лот №38: а/м Hyundai Solaris бежево-серого цвета, 2012 г.в., гос. №М069СУ152, VIN Z94CU51DBCR045723, зарегистрировано ограничение на регистрационные действия, принадлежащий Кутьенковой Т.В. Начальная стоимость – 58645 руб. Сумма задатка – 2500 руб. Шаг аукциона – 1000 руб. Реализуется на основании постановления СПИ Володарского РО УФССП по Нижегородской области о передаче арестованного имущества на торги б/н от 19.09.2019 г. и поручения ТУ Росимущества №1095 от 22.10.2019 г.

Лот №39: а/м Mitsubishi Lancer 1.5 темно-синего цвета, 2011 г.в., гос. №О332СВ152, VIN JMBSNCY2ABU005168, царапины по корпусу, ключи изъяты, зарегистрировано ограничение на регистрационные действия, принадлежащий Абрамову Д.В. Начальная стоимость – 378000 руб. Сумма задатка – 17000 руб. Шаг аукциона – 4000 руб. Реализуется на основании постановления СПИ Автозаводского ОСП №2 УФССП по Нижегородской области о передаче арестованного имущества на торги №52063/19/385917 от 03.10.2019 и поручения ТУ Росимущества №1099 от 22.10.2019 г.

Лот №40: а/м Chevrolet Cruze белого цвета, 2011 г.в., гос. №Е380СВ152, VIN XVFJA696JB3038470, трещина на переднем бампере с левой стороны, глубокая потертость с вмятиной, зарегистрировано ограничение на регистрационные действия, принадлежащий Малову А.М. Начальная стоимость – 363000 руб. Сумма задатка – 17000 руб. Шаг аукциона – 4000 руб. Реализуется на основании постановления СПИ Борского РО УФССП по Нижегородской области о передаче арестованного имущества на торги б/н от 13.09.2019 г. и поручения ТУ Росимущества №1100 от 22.10.2019 г.

Лот №41: а/м HYUNDAI TUCSON 2.0 GLS AT (ктегория В) темно-зеленого цвета, 2008 г.в., гос. №К455НХ 152, VIN KMHJN81BP8U860036, ПТС 78ТУ 644191, зарегистрировано ограничение на регистрационные действия, принадлежащий Фадееву А.Н. Начальная стоимость – 405000 руб. Сумма задатка – 19000 руб. Шаг аукциона – 4000 руб. Реализуется на основании постановления СПИ Вачского РО УФССП по Нижегородской области о передаче арестованного имущества на торги б/н от 05.09.2019 г. и поручения ТУ Росимущества №1101 от 22.10.2019 г.

Заявки на участие в торгах с прилагаемыми к ним документами принимаются с даты опубликования настоящего информационного сообщения по 26 ноября 2019 года до 16:00 Подведение итогов приема заявок на участие в торгах по продаже арестованного и арестованного заложенного проводится 28 ноября 2019 года в 15 час. 00 мин. по местному времени.

Торги по всем заявленным лотам проводятся в форме аукциона, открытого по составу участников и открытого по форме подачи предложений по цене приобретаемого имущества. Во время проведения аукциона присутствие участников является обязательным условием.

Ознакомление с имуществом осуществляется по месту нахождения имущества: предварительному согласованию с сотрудниками ООО «Норма 52». Задаток для участия в торгах вносится Претендентом путём безналичного перечисления денежных средств на расчетный счет, указанный в заключённом с Претендентом договоре о задатке. Заключение договора о задатке осуществляется по месту приема заявок. Денежные средства должны быть внесены не позднее даты окончания приёма заявок. Задаток считается внесённым с даты поступления всей суммы задатка на указанный счёт. Претендент приобретает статус участника торгов после подписания членами комиссии протокола приема заявок. К участию в аукционе допускаются юридические и физические лица, представившие в оговоренные в информационном сообщении сроки, оформленные надлежащим образом следующие документы: 1) заявка на участие в аукционе по установленной форме; 2) платежный документ с отметкой банка об исполнении, подтверждающее внесение претендентом задатка в счет обеспечения оплаты приобретаемого имущества в соответствии с договором о задатке, заключаемым с Продавцом до перечисления денежных средств; 3) копия паспорта (для физических лиц); 4) опись представленных документов, подписанная претендентом или его уполномоченным представителем, представляется в двух экземплярах, один из которых с указанием даты и времени (часы, минуты) приема заявки, удостоверенный подписью Продавца, возвращается претенденту; Юридические лица дополнительно представляют: 1) нотариально заверенные копии учредительных документов и свидетельства о государственной регистрации; 2) надлежащим образом оформленные и заверенные документы, подтверждающие полномочия органов управления и должностных лиц претендента; 3) письменное решение соответствующего органа управления претендента о приобретении указанного имущества, в случае, если это предусмотрено учредительными документами претендента; 4) копию бухгалтерского баланса на последнюю отчетную дату; 5) доверенность на лицо, имеющее право действовать от имени претендента; 6) иные документы в соответствии с требованиями законодательства РФ. Победителем аукциона признается участник, предложивший наиболее высокую цену за продаваемое имущество. В день проведения аукциона с победителем торгов подписывается протокол о результатах торгов. При отказе от подписания протокола о результатах торгов и невнесении денежных средств в счет оплаты приобретенного имущества задаток победителю торгов не возвращается. Участникам торгов, не ставшим победителями, суммы внесенных ими задатков возвращаются в соответствии с действующим законодательством Российской Федерации. Сумма задатка, внесенного победителем торгов, засчитывается в счет исполнения обязательств по оплате приобретенного имущества. С победителем торгов по продаже арестованного заложенного имущества заключается договор купли-продажи в соответствии с действующим законодательством. В течении 5 рабочих дней покупатель имущества обязан внести покупную цену на счет ТУ Росимущества в Нижегородской области по реквизитам, указанным в Протоколе о результатах торгов, после чего в течении 5 рабочих дней с покупателем заключается договор купли-продажи заложенного имущества. Организатор торгов оставляет за собой право снять выставленное имущество с торгов по указанию судебного пристава-исполнителя. Все вопросы, касающиеся проведения аукциона, но не нашедшие отражения в настоящем информационном сообщении, регулируются в соответствии с законодательством Российской Федерации. Получить дополнительную информацию об аукционе и правилах его проведения, ознакомиться с формами документов, проектом договора купли-продажи, условиями договора о задатке, а также документацией, характеризующей предмет торгов, можно по адресу: Нижегородская область, г. Н.Новгород, ул. Коминтерна, д. 21А, 2-й этаж, телефон 423-24-54, сайт: http://norma152.wixsite.com/norma52.

Информационное сообщение о проведении открытого аукциона в электронной форме по продаже арестованного заложенного имущества

Территориальное Управление Федерального агентства по управлению государственным имуществом в Нижегородской области сообщает: «25» ноября 2019 года в 10 час. 00 мин. по московскому времени состоятся торги по продаже арестованного заложенного имущества. Основание проведения торгов – постановления судебных приставов-исполнителей о передаче арестованного имущества на реализацию. Торги проводятся в форме электронного аукциона на электронной торговой площадке, находящейся в сети интернет по адресу https://www.rts-tender.ru:

Лот №1: Квартира (жилое) общей площадью 59,7 кв. м, этаж – 2, кол-во жилых комнат – 3, кол-во зарегистрированных – 4 человека, в т.ч. 2 несовершеннолетних, кадастровый (или условный) номер 52:16:0030703:686. Адрес: Нижегородская обл., Балахнинский р-н, г. Балахна, ул. Челюскинцев, д. 8, кв. 7. Должники – Котельва И.О. и О.В., шаг аукциона - 15249,17 руб. Зарегистрированные ограничения (обременения): залог в силу закона, запрещение сделок с имуществом, запрещение сделок с имуществом. Сведения о наличии (или отсутствии) задолженности по капитальному ремонту судебным приставом исполнителем не предоставлены.* Начальная цена – 1524917 руб., сумма задатка – 76245,85 руб. **Лот №2:** Доля 1/3 в праве общедолевой собственности на квартиру (жилое) общей площадью 57,6 кв. м, этаж – 5, кол-во жилых комнат – 3, кол-во зарегистрированных – 3 человека, кадастровый (или условный) номер 52:18:0030052:1140. г. Нижний Новгород, Московское шоссе, д. 23, кв. 17. Должник – Туранова О.А., шаг аукциона - 2000 руб. Зарегистрированные ограничения (обременения): ипотека, запрещение сделок с имуществом, запрещение сделок с имуществом, запрещение сделок с имуществом, запрещение сделок с имуществом, запрещение сделок с имуществом, запрещение сделок с имуществом. Сведения о наличии (или отсутствии) задолженности по капитальному ремонту судебным приставом исполнителем не предоставлены.* Начальная цена – 200000 руб., сумма задатка – 10000 руб. **Лот №3:** Квартира (жилое) общей площадью 60 кв. м, этаж – 3, кол-во жилых комнат – 3, кол-во зарегистрированных – 1 человек, кадастровый (или условный) номер 52:18:0060122:769. г. Нижний Новгород, ул. Максима Горького, д. 144, кв. 72. Должник – Пилина О.Ю., шаг аукциона - 52 560 руб. Зарегистрированные ограничения (обременения): залог в силу закона, запрещение сделок с имуществом, задолженность по капитальному ремонту на август 2019 г. – 24 268,73 руб.* Начальная цена – 5256000 руб., сумма задатка – 262800 руб. **Лот №4:** Квартира (жил

(Окончание. Начало на 6 -й стр.)

– 1, кол-во жилых комнат – 2, кол-во зарегистрированных – 2 человека, кадастровый (или условный) номер 52:21:0000099:121. Нижегородская обл., г. Дзержинск, пр-т Ленина, д. 40А, кв. 51. Должник – Мочалов Е.В., шаг аукциона - 9240 руб. Зарегистрированные ограничения (обременения): ипотека, запрещение сделок с имуществом, задолженность по капитальному ремонту на август 2019 г. – 13617,45 руб.* Начальная цена – 924000 руб., сумма задатка – 46200 руб. **Лот №8:** Квартира (жилое) общей площадью 44,1 кв. м, этаж – 1, кол-во жилых комнат – 2, кол-во зарегистрированных – 2 человека, кадастровый (или условный) номер 52:21:0000140:4607. Нижегородская обл., г. Дзержинск, пр-т Свердлова, д. 31А, кв. 3. Должник – Афанасьев Д.С., шаг аукциона - 12640 руб. Зарегистрированные ограничения (обременения): ипотека, запрещение сделок с имуществом. Сведения о наличии (или отсутствии) задолженности по капитальному ремонту судебным приставом исполнителем не предоставлены.* Начальная цена – 1264000 руб., сумма задатка – 169440 руб. **Лот №9:** Квартира (жилое) общей площадью 59,3 кв. м, этаж – 5, кол-во жилых комнат – 3, кол-во зарегистрированных – 4 человека, в т.ч. 2 несовершеннолетних, кадастровый (или условный) номер 13:60:0010014:4782. Нижегородская обл., г. Саров, ул. Юности, д. 25, кв. 75. Должник – Борисов В.В, шаг аукциона - 28640 руб. Зарегистрированные ограничения (обременения): ипотека, ипотека, запрещение сделок с имуществом, задолженность по капитальному ремонту на сентябрь 2019 г. – 5 603,85 руб.* Начальная цена – 2864000 руб., сумма задатка – 143200 руб. **Лот №10:** Квартира (жилое) общей площадью 30 кв. м, этаж – 2, кол-во зарегистрированных – 2 человека, в т.ч. 1 несовершеннолетний, кадастровый (или условный) номер 52:18:0030180:94. г. Нижний Новгород, ул. Солнечная, д. 4, кв. 10. Должник – Усманов Д.Н., шаг аукциона - 8000 руб. Зарегистрированные ограничения (обременения): ипотека, запрещение сделок с имуществом, запрещение сделок с имуществом, запрещение сделок с имуществом. Сведения о наличии (или отсутствии) задолженности по капитальному ремонту судебным приставом исполнителем не предоставлены*Начальная цена – 800000 руб., сумма задатка – 40000 руб. **Лот №11:** Жилой дом (жилое) общей площадью 64,8 кв. м, 2-этажный, кол-во зарегистрированных – 5 человек, в т.ч. 3 несовершеннолетних, кадастровый (или условный) номер 52:44:0400003:5230 и земельный участок (земли населенных пунктов, для ведения личного подсобного хозяйства) площадью 1282 кв. м, кадастровый (или условный) номер: 52:44:0400003:5331. Нижегородская обл., Бутурлинский р-н, р.п. Бутурлино, ул. Маршала Казакова, д. 7. Должник – Селиверстов Ф.В., шаг аукциона - 13992,58 руб. Зарегистрированные ограничения (обременения): ипотека, запрещение сделок с имуществом. Начальная цена – 1399258 руб., сумма задатка – 69962,90 руб. **Лот №12:** Столярно-бондарный цех (нежилое) общей площадью 1021,7 кв. м, 2-этажное, кадастровый (или условный) номер 52:03:0010005:550, расположенный по адресу: Нижегородская обл., г. Шахунья, рп Сява, ул. Ленина, д. 24. Земельный участок (земли населенных пунктов, для обслуживания производственной базы) площадью 5500 +/- 52 кв. м, кадастровый номер 52:03:0010005:534, адрес установлен относительно ориентира, расположенного за пределами участка. Ориентир здание пожарной части по ул. Ленина №27. Участок находится примерно в 80 м от ориентира по направлению на юго-восток. Почтовый адрес ориентира: Нижегородская область, г. Шахунья, п. Сява. Должник – Элларян А.К., шаг аукциона - 3080,00 рублей. Зарегистрированные ограничения (обременения): запрещение сделок с имуществом, ипотека. Начальная цена – 308000 рублей, сумма задатка – 15400 руб. **Лот №13:** Здание (нежилое) общей площадью 1084,6 кв. м, 2-этажное, кадастровый (или условный) номер 52:03:0010005:972, расположенное по адресу: Нижегородская обл., г. Шахунья, рп Сява, ул. Ленина, д. 24. Земельный участок (земли населенных пунктов, для обслуживания производственной базы) площадью 4230 +/- 22 кв. м, кадастровый номер 52:03:0010005:2528, адрес установлен относительно ориентира, расположенного за пределами участка, расположенный по адресу: Нижегородская область, г. Шахунья, р.п. Сява, земельный участок №16, расположен примерно в 40 метрах на юго-восток от здания пожарной части по ул. Ленина, №27. Должник – Элларян К.А., шаг аукциона - 3392 рублей. Зарегистрированные ограничения (обременения): ипотека, запрещение сделок с имуществом. Начальная цена – 339200,00 рублей, сумма задатка – 16960 рублей. **Повторные торги: Лот №14:** Квартира (жилое) общей площадью 44,8 кв. м, этаж – 1, кол-во жилых комнат – 2, кол-во зарегистрированных – 1 человек, кадастровый (или условный) номер 52:15:0090702:2336. Нижегородская обл., Городецкий р-н, г. Заволжье, пр-т Дзержинского, д. 22, кв. 61. Должник – Левина А.А., шаг аукциона - 10387,13 рублей. Зарегистрированные ограничения (обременения): ипотека, запрещение сделок с имуществом, запрещение сделок с имуществом. Сведения о наличии (или отсутствии) задолженности по капитальному ремонту судебным приставом исполнителем не предоставлены.* Начальная цена – 1038713,31 руб., сумма задатка – 51935,66 руб. **Лот №15:** Квартира (жилое) общей площадью 69,8 кв. м, этаж – 5, кол-во жилых комнат – 3, зарегистрированных – нет, кадастровый (или условный) номер 52:25:0010828:91. Нижегородская обл., Кстовский р-н, г. Кстово, ул. Жуковского, д. 21, кв. 9. Должник – Саргсян Д.А., шаг аукциона - 20570,00 рублей. Зарегистрированные ограничения (обременения): залог в силу закона, запрещение сделок с имуществом, арест. Сведения о наличии (или отсутствии) задолженности по капитальному ремонту судебным приставом исполнителем не предоставлены.* Начальная цена – 2057000 руб., сумма задатка – 102850 руб. **Лот №16:** Земельный участок (земли населенных пунктов, для ведения личного подсобного хозяйства) площадью 3815 +/- 43 кв. м, кадастровый (или условный) номер 52:26:0050015:16. Адрес: Нижегородская обл., Кстовский р-н, д. Зелецино, д. 120, участок 3. Должник - Торгашов А.К., шаг аукциона - 21241,50 рублей. Зарегистрированные ограничения (обременения): ипотека, запрещение сделок с имуществом, арест, арест, арест. Начальная цена – 2124150 руб., сумма задатка – 106207,50 руб. **Лот №17:** Жилой дом (жилое) общей площадью 47,3 кв. м, кол-во этажей - 1, кол-во зарегистрированных – 9 человека, в т.ч. 5 несовершеннолетних, кадастровый (или условный) номер 52:17:0060302:1466. Адрес: Нижегородская обл., Балахнинский р-н, р.п. Лукино, ул. Крупской, д. 16. Земельный участок (земли населенных пунктов, под жилую застройку индивидуальную) площадью 709 +/- 18,6 кв. м, кадастровый (или условный) номер 52:17:0060302:846. Адрес установлен относительно ориентира, расположенного в границах участка. Почтовый адрес ориентира: Нижегородская обл., Балахнинский р-н, р.п. Лукино, ул. Крупской, д. 16. Должник – Фомина О.А., шаг аукциона - 4066,40 рублей. Зарегистрированные ограничения (обременения): залог в силу закона, запрещение сделок с имуществом, запрещение сделок с имуществом, запрещение сделок с имуществом. Начальная цена – 406640 руб., сумма задатка – 20332 руб.

* В соответствии с частью 3 ст. 158 Жилищного кодекса РФ обязательства предыдущего собственника по оплате расходов на капитальный ремонт переходят к новому собственнику.

** На основании части 1 статьи 42 Федерального закона от 13.07.2015 3218-ФЗ «О государственной регистрации недвижимости сделки по отчуждению долей в праве общей собственности на недвижимое имущество, в том числе при отчуждении всеми участниками долевой собственности своих долей по одной сделке, подлежат нотариальному удостоверению (за исключением случаев, установленных Законом №218-ФЗ в данной статье). В соответствии с пунктом 3 статьи 8.1 ГК РФ в случаях, предусмотренных законом или соглашением сторон, сделка, влекущая возникновение, изменение или прекращение прав на имущество, которые подлежат государственной регистрации, должны быть нотариально удостоверена. Расходы, связанные с нотариальным удостоверением указанной сделки, ложатся на покупателя.

Дата начала приема заявок на участие в аукционе «29» октября 2019 г. по «19» ноября 2019 года до 16:00 по московскому времени. Заявки подаются через электронную площадку в соответствии с аукционной документацией, размещенной на сайте www.torgi.gov.ru, на сайте электронной площадки https://www.rts-tender.ru.

Подведение итогов приема заявок на участие в торгах проводится «21» ноября 2019 года с 12 час. 00 мин. по московскому времени.

Условия участия в торгах (аукционе)

Информация об иных установленных правах третьих лиц на вышеуказанное имущество (Лоты № 1-17) у Продавца отсутствует.

Порядок внесения задатка

Для внесения задатка с Претендентом заключается договор о задатке. Подписанный с обеих сторон и зарегистрированный договор о задатке является основанием для безналичного перечисления денежных средств на расчетный счет, указанный в заключённом с Претендентом договоре о задатке. Заключение договора о задатке осуществляется с 09.00 до 12.30 и с 14.00 до 16.30, в пятницу с 09.00 до 12.30 и с 14.00 до 15.30. Денежные средства должны быть внесены не позднее даты окончания приёма заявок. Задаток считается внесённым с даты поступления всей суммы задатка на указанный счёт. Претендент приобретает статус участника торгов после подписания членами комиссии протокола приема заявок. В случае поступления всей суммы задатка на счет, указанный в договоре о задатке, после окончания срока приема заявок Претендент не приобретает статус участника торгов. Данное информационное сообщение является публичной офертой для заключения договора о задатке в соответствии со статьей 437 Гражданского кодекса РФ, а подача претендентом заявки и перечисление задатка на вышеуказанный счет являются акцептом такой оферты, после чего договор о задатке считается заключенным в письменной форме.

Все вопросы, касающиеся проведения торгов, но не нашедшие отражения в настоящем извещении, регулируются в соответствии с законодательством РФ. Получить дополнительную информацию о торгах и о правилах их проведения, ознакомиться с формой заявки, можно на официальном сайте http://www.torgi.gov.ru, сайте электронной торговой площадки на сайте https://www.rts-tender.ru, ознакомиться с документацией о предмете торгов можно по предварительной записи по телефону 8(831)467-81-66, а также путем направления запроса по электронной почте продавца либо через личный кабинет на электронной площадке «РТС-Тендер».

Включен в Реестр нормативных
актов органов исполнительной власти
Нижегородской области
21 июня 2019 года
№ в реестре 13086-319-319-297/19П/од

МИНИСТЕРСТВО ЭКОЛОГИИ И ПРИРОДНЫХ РЕСУРСОВ НИЖЕГОРОДСКОЙ ОБЛАСТИ
ПРИКАЗ
от 30.05.2019 № 319-297/19П/од

Об установлении зон санитарной охраны водозабора МУП «Райводоканал» в с. Мурзицы г.о.з. Кулебаки Нижегородской области

В соответствии с Федеральным законом от 30 марта 1999 г. № 52-ФЗ «О санитарно-эпидемиологическом благополучии населения», руководствуясь Положением о министерстве экологии и природных ресурсов Нижегородской области, утвержденным постановлением Правительства Нижегородской области от 31 декабря 2010 г. № 965, на основании санитарно - эпидемиологического заключения от 08.02.2019 г. № 52. НЦ.04.000.Т.000102.02.19 о соответствии проекта «Зоны санитарной охраны водозабора МУП «Райводоканал» в с. Мурзицы г.о.з. Кулебаки Нижегородской области государственным санитарно-эпидемиологическим правилам и нормативам

приказываю:

1. Установить зоны санитарной охраны водозабора МУП «Райводоканал» в с. Мурзицы г.о.з. Кулебаки Нижегородской области согласно приложению к настоящему приказу.

2. Ограничения использования земельных участков в границах зон санитарной охраны водозабора МУП «Райводоканал» в с. Мурзицы г.о.з. Кулебаки Нижегородской области установлены частью 1 статьи 43 и пунктом 1 части 3 статьи 44 Водного кодекса Российской Федерации, подпунктом 14 пункта 5 статьи 27 Земельного кодекса Российской Федерации.

Мероприятия и режим хозяйственного использования территорий в границах зоны санитарной охраны водозабора МУП»Райводоканал» в с. Мурзицы г.о.з. Кулебаки Нижегородской области определены пунктом 3.2 СанПиН 2.1.4.1110-02 «Зоны санитарной охраны источников водоснабжения и водопроводов питьевого назначения».

3. Во исполнение Федерального закона от 13 июля 2015 г. № 218-ФЗ «О государственной регистрации недвижимости» представить в федеральный орган исполнительной власти, уполномоченный Правительством Российской Федерации на осуществление государственного кадастрового учета, государственной регистрации прав, ведение Единого государственного реестра недвижимости и предоставление сведений, содержащихся в Едином государственном реестре недвижимости, документы о границах зон санитарной охраны водозабора МУП «Райводоканал» в с. Мурзицы г.о.з. Кулебаки Нижегородской области.

4. Контроль за исполнением настоящего приказа возложить на первого заместителя министра Н.Н.Мочалину.

Министр Д.Б.Егоров

ПРИЛОЖЕНИЕ
к приказу министерства
экологии и природных ресурсов
Нижегородской области
от 30.05.2019 № 319-297/19П/од

Зоны санитарной охраны водозабора МУП «Райводоканал»
в с. Мурзицы г.о.з. Кулебаки Нижегородской области

Зоны санитарной охраны (далее - ЗСО) организуются для трех скважин: № 453, № 2036, № 2081. В границах ЗСО скважин № 453, № 2036, № 2081 водозабора МУП «Райводоканал» в с. Мурзицы г.о.з. Кулебаки Нижегородской области выделяются три пояса: первый пояс (строгого режима), который включает территорию расположения скважин, второй и третий пояса (пояса ограничений) включают территории, предназначенные для предупреждения микробного и химического загрязнения воды в водоносном пласте. Подземные воды отнесены к защищенным от поверхностного загрязнения.

1. Границы первых поясов ЗСО скважин сокращены, имеют формы усеченных окружностей. Нормативные расстояния от скважин до границ составляют 30,0 метров, при сокращении:

- для скважины № 453 в северо-восточном направлении - до 15,0 м;
- для скважины № 2036 в юго-восточном направлении - до 20,0 м, в северо-восточном направлении до 16,0 м;
- для скважины № 2081 в юго-восточном направлении - до 25,0м.

Границы территорий первых поясов водозабора МУП» Райводоканал» в с. Мурзицы г.о.з. Кулебаки Нижегородской области
Скважина № 453

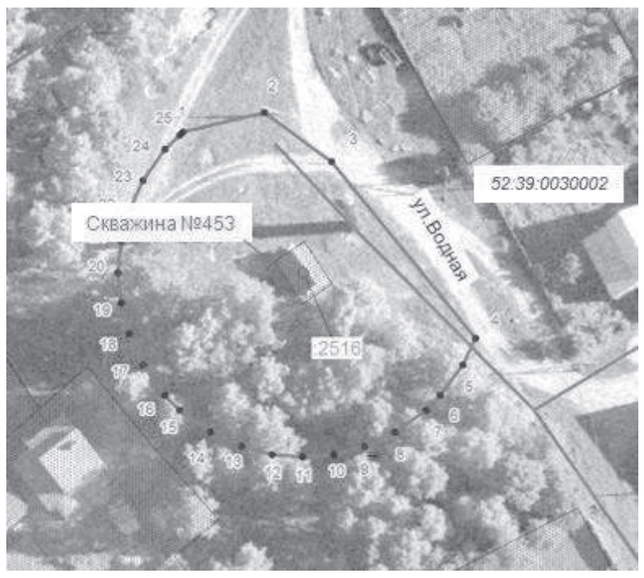

Координаты характерных точек границ первого пояса ЗСО скважины № 453 водозабора МУП» Райводоканал» в с. Мурзицы г.о.з. Кулебаки Нижегородской области

Обозначение характерных точек границ	Координаты (система координат ГСК-52)	
	x	y
1	432901.11	1308656.49
2	432904.20	1308669.60
3	432896.23	1308680.57
4	432867.54	1308704.01
5	432863.25	1308701.91
6	432858.25	1308698.29
7	432855.89	1308695.93
8	432852.27	1308690.93
9	432849.97	1308685.93
10	432848.67	1308680.93
11	432848.25	1308675.93
12	432848.67	1308670.93
13	432849.97	1308665.93
14	432852.27	1308660.93
15	432855.89	1308655.93
16	432858.25	1308653.57
17	432863.25	1308649.95
18	432868.25	1308647.65
19	432873.25	1308646.35
20	432878.25	1308645.93
21	432883.25	1308646.35
22	432888.25	1308647.65
23	432893.25	1308649.95
24	432898.25	1308653.57
25	432900.61	1308655.93
1	432901.11	1308656.49

Скважина № 2036

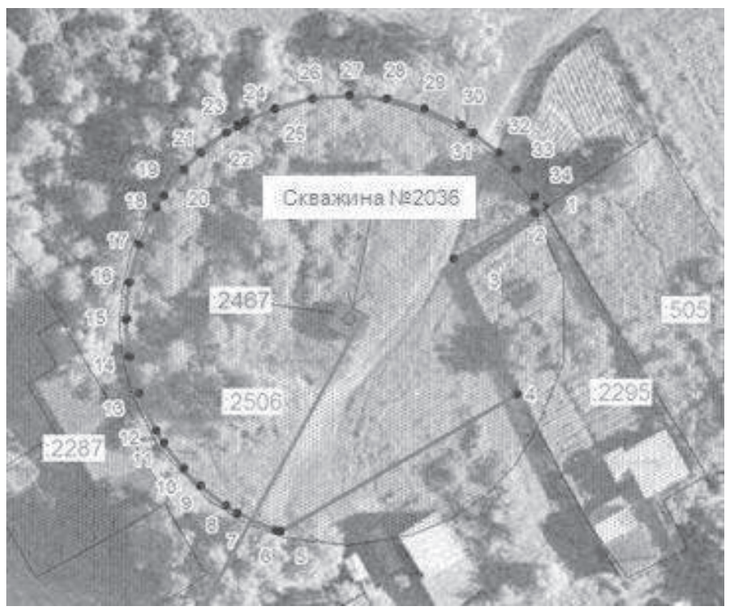

Координаты характерных точек границ первого пояса ЗСО скважины № 2036 водозабора МУП» Райводоканал» в с. Мурзицы г.о.з. Кулебаки Нижегородской области

Обозначение характерных точек границ	Координаты (система координат ГСК-52)	
	x	y
1	433734.69	1308999.81
2	433734.01	1308998.73
3	433727.72	1308987.78
4	433709.59	1308996.38
5	433691.27	1308964.50
6	433691.41	1308963.83
7	433693.71	1308958.83
8	433694.70	1308957.24
9	433697.33	1308953.82
10	433699.69	1308951.47
11	433703.11	1308948.83
12	433704.69	1308947.85
13	433709.70	1308945.54
14	433714.69	1308944.25
15	433719.69	1308943.83
16	433724.70	1308944.25
17	433729.69	1308945.54
18	433734.69	1308947.85
19	433736.28	1308948.83
20	433739.70	1308951.47
21	433742.05	1308953.82
22	433744.69	1308957.24
23	433745.67	1308958.83
24	433746.28	1308959.88
25	433747.98	1308963.83
26	433749.27	1308968.82
27	433749.69	1308973.83
28	433749.27	1308978.83
29	433747.98	1308983.82
30	433745.67	1308988.83
31	433744.69	1308990.41
32	433742.05	1308993.83
33	433739.70	1308996.18
34	433736.28	1308998.82
1	433734.69	1308999.81

Скважина 2081

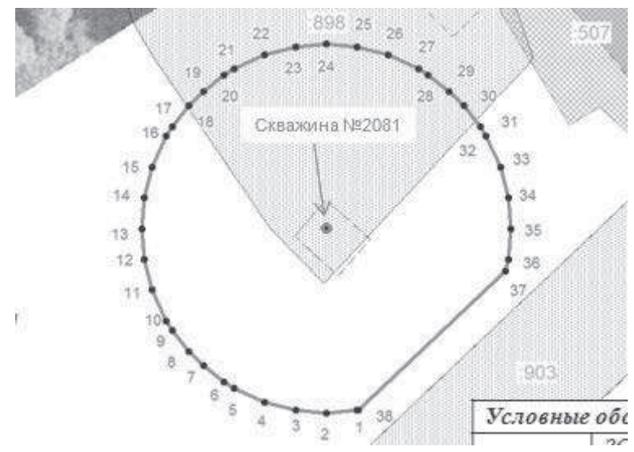

Координаты характерных точек границ первого пояса ЗСО скважины № 2081 водозабора МУП» Райводоканал» в с. Мурзицы г.о.з. Кулебаки Нижегородской области

Обозначение характерных точек границ	Координаты (система координат ГСК-52)	
	x	y
1	432251.98	1309697.36
2	432251.56	1309692.36
3	432251.98	1309687.36
4	432253.28	1309682.36
5	432255.58	1309677.36
6	432256.56	1309675.78
7	432259.20	1309672.36
8	432261.56	1309670.00
9	432264.98	1309667.36
10	432266.56	1309666.38
11	432271.56	1309664.07
12	432276.56	1309662.78
13	432281.56	1309662.36
14	432286.56	1309662.78
15	432291.56	1309664.07
16	432296.56	1309666.38
17	432298.14	1309667.36
18	432301.56	1309670.00
19	432303.92	1309672.36
20	432306.56	1309675.78
21	432307.54	1309677.36
22	432309.84	1309682.36
23	432311.14	1309687.36
24	432311.56	1309692.36
25	432311.14	1309697.36
26	432309.84	1309702.36
27	432307.54	1309707.36
28	432306.56	1309708.95
29	432303.92	1309712.36
30	432301.56	1309714.72
31	432298.14	1309717.36
32	432296.56	1309718.34
33	432291.56	1309720.65
34	432286.56	1309721.94
35	432281.56	1309722.36
36	432276.56	1309721.94
37	432274.68	1309721.46
38	432252.03	1309697.53
1	432251.98	1309697.36

2. Границы вторых поясов для скважин № 435, № 2036, № 2081 принимаются в соответствии с гидродинамическими расчетами и пунктом 2.2.2 СанПиН 2.1.4.1110-02 на расстояниях - 112,0 м; 40,0 м, и 50,0 м от скважин соответственно.

Границы территорий вторых поясов ЗСО водозабора МУП «Райводоканал» в с. Мурзицы г.о.з. Кулебаки Нижегородской области

Скважина № 453

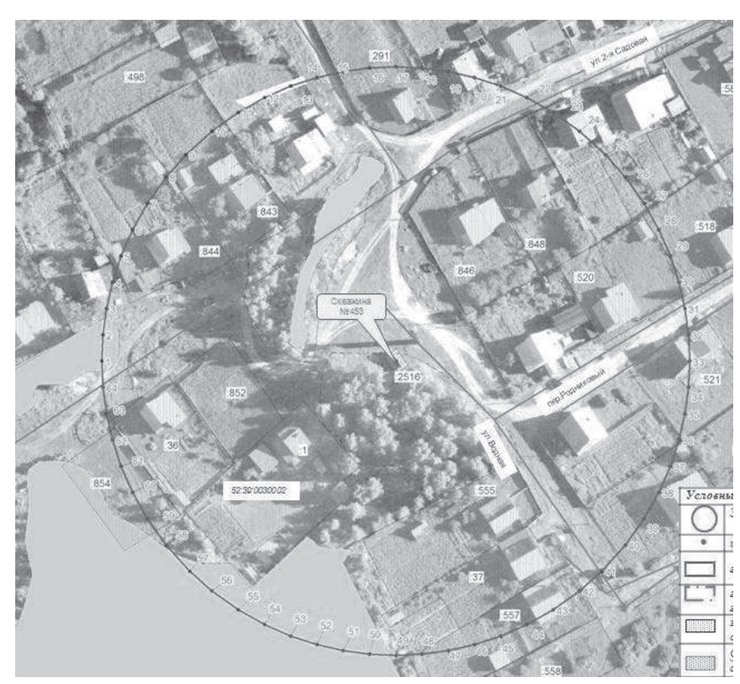

Координаты характерных точек границ второго пояса ЗСО скважины № 453 водозабора МУП» Райводоканал» в с. Мурзицы г.о.з. Кулебаки Нижегородской области

Обозначение характерных точек границ	Координаты (система координат ГСК-52)	
	x	y
1	432878.25	1308563.93
2	432888.25	1308564.38
3	432898.25	1308565.73
4	432908.25	1308568.02
5	432918.25	1308571.32
6	432928.25	1308575.71
7	432938.25	1308581.36
8	432948.25	1308588.50
9	432956.63	1308595.93
10	432965.68	1308605.93
11	432972.82	1308615.93
12	432978.47	1308625.93
13	432982.86	1308635.93
14	432986.16	1308645.93
15	432988.45	1308655.93
16	432989.80	1308665.93
17	432990.25	1308675.93
18	432989.80	1308685.93
19	432988.45	1308695.93
20	432986.16	1308705.93
21	432982.86	1308715.93
22	432978.47	1308725.93
23	432972.82	1308735.93
24	432965.68	1308745.93
25	432956.63	1308755.93
26	432948.25	1308763.36
27	432938.25	1308770.50
28	432928.25	1308776.15
29	432918.25	1308780.54
30	432908.25	1308783.84
31	432898.25	1308786.13
32	432888.25	1308787.48
33	432878.25	1308787.93
34	432868.25	1308787.48
35	432858.25	1308786.13
36	432848.25	1308783.84
37	432838.25	1308780.54
38	432828.25	1308776.15
39	432818.25	1308770.50
40	432808.25	1308763.36
41	432798.25	1308754.31
42	432790.82	1308745.93
43	432783.68	1308735.93
44	432778.03	1308725.93
45	432773.64	1308715.93
46	432770.34	1308705.93
47	432768.05	1308695.93
48	432766.70	1308685.93
49	432766.25	1308675.93
50	432766.70	1308665.93
51	432768.05	1308655.93
52	432770.34	1308645.93

(Окончание на 8 -й стр.)

Проверить выход ваших объявлений можно на сайте www.pravda-nn.ru в Официальном отделе

(Окончание. Начало на 7-й стр.)

53	432773.64	1308635.93
54	432778.03	1308625.93
55	432783.68	1308615.93
56	432790.82	1308605.93
57	432798.25	1308597.55
58	432808.25	1308588.50
59	432818.25	1308581.36
60	432828.25	1308575.71
61	432838.25	1308571.32
62	432848.25	1308568.02
63	432858.25	1308565.73
64	432868.25	1308564.38
1	432878.25	1308563.93

Скважина № 2036

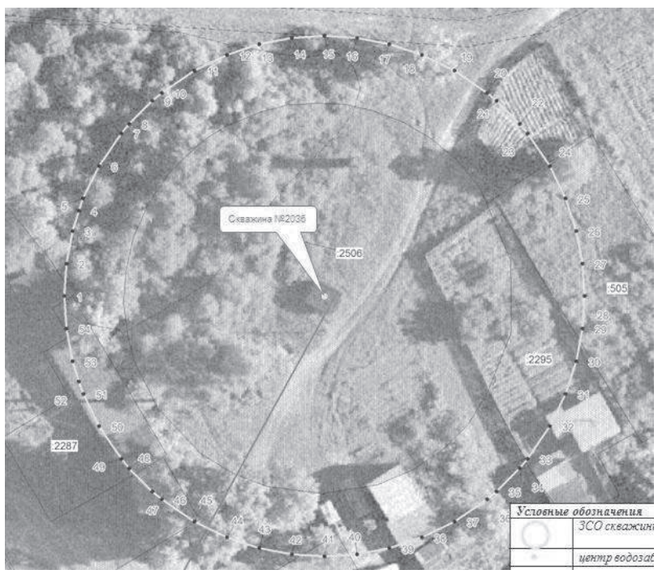

Координаты характерных точек границ второго пояса ЗСО скважины № 2036 водозабора МУП» Райводоканал» в с. Мурзицы г.о.з. Кулебаки Нижегородской области

Обозначение характерных точек границ	Координаты (система координат ГСК-52)	
	x	y
1	433719.69	1308933.82
2	433724.69	1308934.14
3	433729.69	1308935.09
4	433732.81	1308936.04
5	433734.69	1308936.70
6	433739.69	1308939.18
7	433744.69	1308942.60
8	433746.15	1308943.82
9	433749.69	1308947.37
10	433750.92	1308948.82
11	433754.33	1308953.82
12	433756.77	1308958.82
13	433758.42	1308963.82
14	433759.38	1308968.82
15	433759.69	1308973.82
16	433759.38	1308978.82
17	433758.42	1308983.82
18	433756.77	1308988.82
19	433754.33	1308993.82
20	433750.92	1308998.82
21	433749.69	1309000.28
22	433746.15	1309003.82
23	433744.69	1309005.05
24	433739.69	1309008.47
25	433734.69	1309010.91
26	433729.69	1309012.55
27	433724.69	1309013.51
28	433719.69	1309013.82
29	433714.69	1309013.51
30	433709.69	1309012.55
31	433704.69	1309010.91
32	433699.69	1309008.47
33	433694.69	1309005.05
34	433693.23	1309003.82
35	433689.69	1309000.28
36	433688.47	1308998.82
37	433685.05	1308993.82
38	433682.61	1308988.82
39	433680.96	1308983.82
40	433680.01	1308978.82
41	433679.69	1308973.82
42	433680.01	1308968.82
43	433680.96	1308963.82
44	433682.61	1308958.82
45	433685.05	1308953.82
46	433688.47	1308948.82
47	433689.69	1308947.37
48	433693.23	1308943.82
49	433694.69	1308942.60
50	433699.69	1308939.18
51	433704.69	1308936.74
52	433706.58	1308936.04
53	433709.69	1308935.09
54	433714.69	1308934.14
1	433719.69	1308933.82

Скважина № 2081

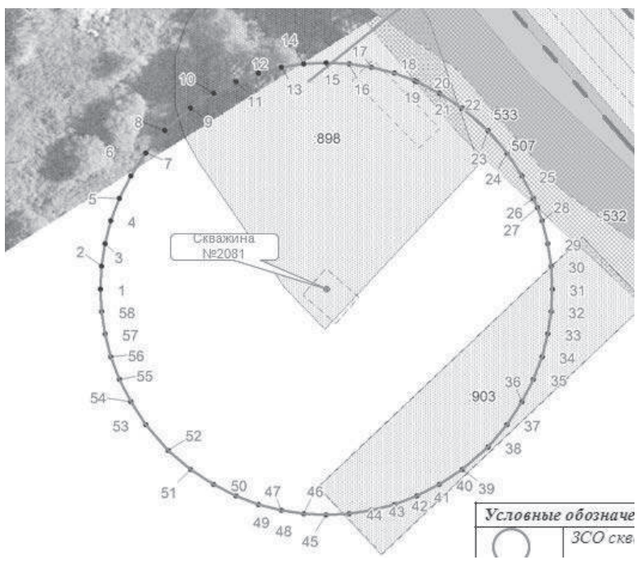

Координаты характерных точек границ второго пояса ЗСО скважины № 2081 водозабора МУП» Райводоканал» в с. Мурзицы г.о.з. Кулебаки Нижегородской области

Обозначение характерных точек границ	Координаты (система координат ГСК-52)	
	x	y
1	432281.56	1309642.36
2	432286.56	1309642.61
3	432291.56	1309643.37
4	432296.56	1309644.66
5	432301.56	1309646.53
6	432306.56	1309649.06
7	432311.56	1309652.36
8	432316.56	1309656.65
9	432321.56	1309662.36
10	432324.86	1309667.36
11	432327.39	1309672.36
12	432329.26	1309677.36
13	432330.55	1309682.36
14	432331.31	1309687.36
15	432331.56	1309692.36
16	432331.31	1309697.36
17	432330.55	1309702.36
18	432329.26	1309707.36
19	432327.60	1309711.85
20	432327.39	1309712.36
21	432324.86	1309717.36
22	432321.56	1309722.36
23	432316.56	1309728.07
24	432311.56	1309732.36
25	432306.56	1309735.66
26	432301.56	1309738.19
27	432299.50	1309739.03
28	432296.56	1309740.06
29	432291.56	1309741.35
30	432286.56	1309742.11
31	432281.56	1309742.36
32	432276.56	1309742.11
33	432271.56	1309741.35
34	432266.56	1309740.06
35	432261.56	1309738.19
36	432256.56	1309735.66
37	432251.56	1309732.36
38	432246.56	1309728.07
39	432241.56	1309722.36
40	432238.26	1309717.36
41	432235.73	1309712.36
42	432233.86	1309707.36
43	432232.57	1309702.36
44	432231.81	1309697.36
45	432231.56	1309692.36
46	432231.81	1309687.36
47	432232.57	1309682.36
48	432233.86	1309677.36
49	432235.73	1309672.36
50	432238.26	1309667.36
51	432241.56	1309662.36
52	432245.85	1309657.36
53	432251.56	1309652.36
54	432256.56	1309649.06
55	432261.56	1309646.53
56	432266.56	1309644.66
57	432271.56	1309643.37
58	432276.56	1309642.61
1	432281.56	1309642.36

3. Границы третьих поясов ЗСО скважин № 435, № 2036, № 2081 водозабора МУП» Райводоканал» в с. Мурзицы г.о.з. Кулебаки Нижегородской области принимаются в соответствии с гидродинамическими расчетами и пунктом 2.2.2 СанПиН 2.1.4.1110-02 на расстоянии 755,0 м; 266,0 м; 336,0 м соответственно.

Границы территорий третьих поясов ЗСО скважин водозабора МУП «Райводоканал» в с. Мурзицы г.о.з. Кулебаки Нижегородской области

Скважина № 453

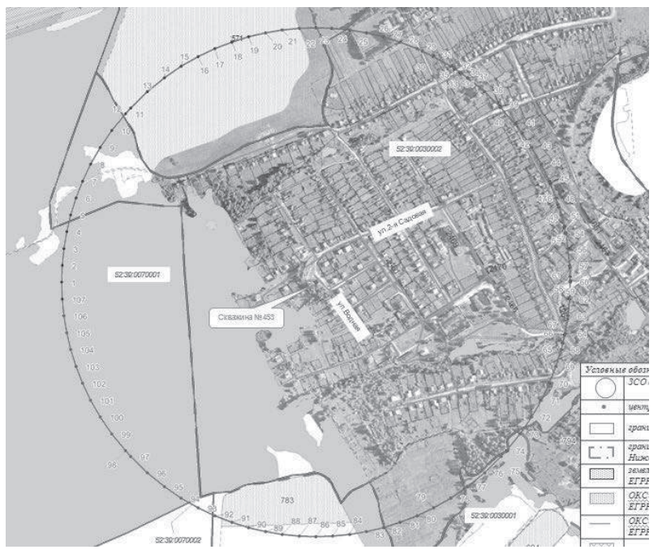

Координаты характерных точек границ третьего пояса ЗСО скважины № 453 водозабора ЗСО водозабора МУП «Райводоканал» в с. Мурзицы г.о.з. Кулебаки Нижегородской области

Обозначение характерных точек границ	Координаты (система координат ГСК-52)	
	x	y
1	432878.25	1307920.93
2	432928.25	1307922.59
3	432978.25	1307927.58
4	433028.25	1307935.98
5	433078.25	1307947.90
6	433128.25	1307963.52
7	433178.25	1307983.09
8	433228.25	1308006.96
9	433278.25	1308035.60
10	433328.25	1308069.69
11	433378.25	1308110.22
12	433395.48	1308125.93
13	433443.96	1308175.93
14	433484.49	1308225.93
15	433518.58	1308275.93
16	433547.22	1308325.93
17	433571.09	1308375.93
18	433590.66	1308425.93
19	433606.28	1308475.93
20	433618.20	1308525.93
21	433626.60	1308575.93
22	433631.59	1308625.93
23	433633.25	1308675.93
24	433631.80	1308722.77
25	433626.60	1308775.93
26	433618.20	1308825.93
27	433606.28	1308875.93
28	433590.66	1308925.93
29	433571.09	1308975.93
30	433563.96	1308991.88
31	433548.63	1309023.22
32	433518.58	1309075.93
33	433512.54	1309085.44
34	433510.07	1309089.24
35	433501.44	1309102.15
36	433498.92	1309105.81
37	433484.49	1309125.93
38	433443.96	1309175.93
39	433400.47	1309221.19
40	433397.29	1309224.22
41	433347.71	1309267.23
42	433320.81	1309287.62
43	433278.25	1309316.26
44	433228.25	1309344.90
45	433178.25	1309368.77
46	433173.33	1309370.88
47	433169.64	1309372.43
48	433128.25	1309388.34
49	433108.89	1309394.84
50	433100.28	1309397.55
51	433078.25	1309403.96
52	433043.90	1309412.53
53	433039.27	1309413.56
54	433024.25	1309416.68
55	433019.31	1309417.64
56	432978.25	1309424.28
57	432928.25	1309429.27
58	432921.36	1309429.70
59	432894.87	1309430.75
60	432883.04	1309430.91
61	432877.44	1309430.93
62	432828.25	1309429.27
63	432778.25	1309424.28
64	432725.84	1309415.39
65	432722.86	1309414.77
66	432721.68	1309414.52
67	432697.99	1309409.10
68	432678.25	1309403.96
69	432628.25	1309388.34
70	432578.25	1309368.77
71	432528.25	1309344.90
72	432478.25	1309316.26
73	432428.25	1309282.17
74	432378.25	1309241.64
75	432361.02	1309225.93
76	432312.54	1309175.93
77	432272.01	1309125.93
78	432237.92	1309075.93
79	432209.28	1309025.93
80	432185.41	1308975.93
81	432165.84	1308925.93
82	432150.22	1308875.93
83	432138.30	1308825.93
84	432129.90	1308775.93
85	432124.91	1308725.93
86	432123.25	1308675.93
87	432124.91	1308625.93
88	432129.90	1308575.93
89	432138.30	1308525.93
90	432150.22	1308475.93
91	432165.84	1308425.93
92	432185.41	1308375.93
93	432209.28	1308325.93
94	432237.92	1308275.93
95	432272.01	1308225.93
96	432312.54	1308175.93
97	432361.02	1308125.93
98	432378.25	1308110.22
99	432428.25	1308069.69
100	432478.25	1308035.60
101	432528.25	1308006.96
102	432578.25	1307983.09
103	432628.25	1307963.52
104	432678.25	1307947.90
105	432728.25	1307935.98
106	432778.25	1307927.58
107	432828.25	1307922.59
1	432878.25	1307920.93

Скважина № 2036

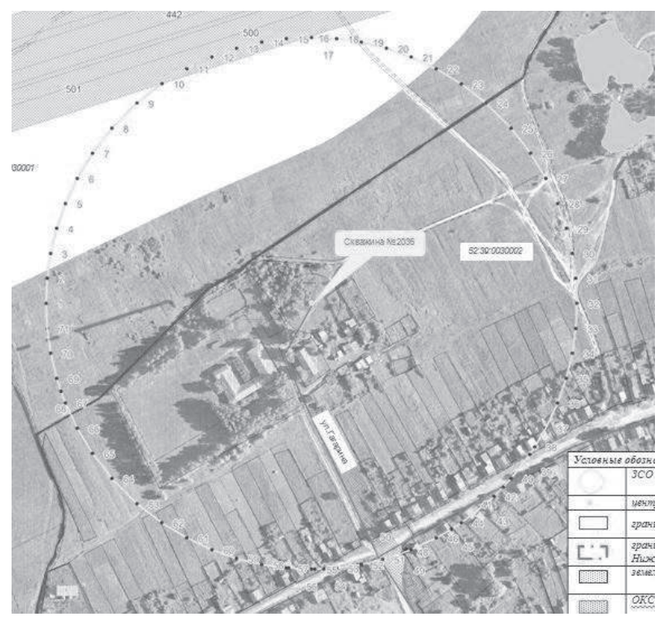

Координаты характерных точек границ третьего пояса ЗСО скважины № 2036 водозабора МУП» Райводоканал» в с. Мурзицы г.о.з. Кулебаки Нижегородской области

Обозначение характерных точек границ	Координаты (система координат ГСК-52)	
	x	y
1	433719.69	1308707.82
2	433744.69	1308709.00
3	433769.69	1308712.57
4	433794.69	1308718.62
5	433819.69	1308727.34
6	433844.69	1308739.02
7	433869.69	1308754.15
8	433895.07	1308773.82
9	433920.02	1308798.82
10	433939.49	1308824.01
11	433954.49	1308848.82
12	433966.18	1308873.82
13	433974.90	1308898.82
14	433980.95	1308923.82
15	433984.51	1308948.82
16	433985.65	1308969.11
17	433985.69	1308973.82
18	433984.51	1308998.82
19	433980.95	1309023.82
20	433974.90	1309048.82
21	433966.18	1309073.82
22	433954.49	1309098.82
23	433939.36	1309123.82
24	433920.02	1309148.82
25	433895.07	1309173.82
26	433869.69	1309193.50
27	433844.69	1309208.62
28	433819.69	1309220.31
29	433794.69	1309229.03
30	433769.69	1309235.08
31	433744.69	1309238.65
32	433719.69	1309239.82
33	433694.69	1309238.65
34	433669.69	1309235.08
35	433644.69	1309229.03
36	433619.69	1309220.31
37	433594.69	1309208.62
38	433576.03	1309197.70
39	433568.46	1309192.65
40	433544.32	1309173.82
41	433535.61	1309165.84
42	433526.59	1309156.76
43	433519.36	1309148.82
44	433500.02	1309123.82
45	433493.41	1309113.66
46	433484.89	1309098.82
47	433473.20	1309073.82
48	433471.20	1309068.75
49	433469.86	1309065.16
50	433469.79	1309064.95
51	433463.42	1309045.10
52	433458.43	1309023.82
53	433454.87	1308998.82
54	433453.97	1308985.95
55	433453.71	1308977.32
56	433453.69	1308973.82
57	433454.87	1308948.82
58	433458.43	1308923.82
59	433464.48	1308898.82
60	433473.20	1308873.82
61	433484.89	1308848.82
62	433500.02	1308823.82
63	433519.36	1308798.82
64	433544.32	1308773.82
65	433569.69	1308754.15
66	433594.69	1308739.02
67	433619.69	1308727.34
68	433631.80	1308722.77
69	433644.69	1308718.62
70	433669.69	1308712.57
71	433694.69	1308709.00
1	433719.69	1308707.82

(Окончание в следующем номере «Деловой газеты».)

www.pravda-nn.ru

НАШИ ТЕЛЕФОНЫ

Рекламный отдел pr@pravda-nn.ru

ЗОЛОТОЙ ФОНД ПРЕССЫ 2007

Главный редактор Л. А. АВДЕЕВА

Директор отдела распространения и подписки М. М. БЫКОВ

Адрес редакции, издателя
603005, Нижегородская область, г. Нижний Новгород, ул. Ульянова, 10а, помещение П50, П51

Подписной индекс - П3539

Адрес эл. почты: info@pravda-nn.ru
WEB-сервер: http://www.pravda-nn.ru

Телефон редакции газеты «Нижегородская правда» 8 (831) 233-94-57
Телефон рекламной службы 8 (831) 233-94-52

СВОБОДНАЯ ЦЕНА

16+

Время подписания номера в печать – 25 октября 2019 г. по графику в 19.30, фактически в 18.30. Дата выхода – 28 октября 2019 г., № 87 (26425).

Объём 4 усл. печ. л.
Тираж 1000. Заказ № 13022
Газета зарегистрирована Приволжским окружным межрегиональным территориальным управлением. Регистрационный номер ПИ № 18-1229 от 19.03.2003

• Точка зрения авторов может не совпадать с позицией редакции.
• Ответственность за достоверность рекламы несут рекламодатели.
• Все рекламируемые товары и услуги подлежат обязательной сертификации и/или лицензированию.

Учредитель:
Правительство Нижегородской области
Редакция и издатель: ГАУ НО «Нижегородский областной информационный центр».

Газета выходит по понедельникам и средам. Отпечатано в АО «Прайм Принт Нижний Новгород». Адрес типографии: 603028, Нижегородская обл., г. Нижний Новгород, проезд Базовый, д. 11