Читайте электронную версию газеты в Интернете: www.delonn.ru

ИЗ-ЗА ЧЕГО ПРАВИТЕЛЬСТВО РОССИИ УШЛО В ОТСТАВКУ? 23с.

ПОЧЕМУ В НИЖЕГОРОДСКОЙ ОБЛАСТИ НИКАК НЕ НАСТУПИТ НАСТОЯЩАЯ ЗИМА? 2с.

НЕОЖИДАННЫЙ ВЗГЛЯД НА МИР

НОВОЕ ДЕЛО

№ 2 (988) // 16 – 22 ЯНВАРЯ 2020 ОБЛАСТНОЙ ВЫПУСК ДЕНЬ ВЫХОДА – ЧЕТВЕРГ

Фото Александра ВОЛОЖАНИНА

5с.

ПОДСУНУЛИ ЛИПУ

Кто подделывает подписи нижегородцев, чтобы повысить плату за коммуналку

ДВИЖЕНИЕ ВВЕРХ 3с.

Что подорожает в этом году

ПО БАРАБАНУ

Можно ли в лотерею честно выиграть миллиард

16с.

21с.

СБЕЖАВШАЯ НЕВЕСТКА

Почему жёны заставляют мужей отказываться от родственников

КАРМАН ШИРЕ

В РЕГИОНЕ ПОТРАТЯТ МИЛЛИАРД НА БОРЬБУ С БЕДНОСТЬЮ

В этом году на предоставление социальной помощи по социальному контракту в регионе будет выделено более миллиарда рублей. Президент России в прошлогоднем послании Федеральному собранию уже отмечал применяемые в Нижегородской области новые подходы к борьбе с бедностью. В частности соцконтракт.

– Сейчас Владимир Путин вновь подчеркнул важность этого инструмента, отметив при этом, что эффект от его применения порой оставляет желать лучшего, – заметил губернатор Глеб Никитин. – За прошедший год мы усовершенствовали социальный контракт, сделав его более адресным и наполнив конкретными мерами поддержки.

По социальному контракту нижегородец, попавший в трудную жизненную ситуацию, может ежемесячно получать прожиточный минимум. Сейчас это 11 тысяч рублей. Также предусмотрены разовые выплаты: до 30 тысяч рублей на обучение и до 250 тысяч на организацию своего дела для самозанятых и т.д. В этом году региональное правительство планирует заключить почти 10 тысяч контрактов.

Фото Кирилла МАРТЫНОВА

Глеб Никитин намерен усилить социальную поддержку

ПРИЁМНЫЙ ПОКОЙ

ВЫЗВАТЬ СКОРУЮ ПОМОЩЬ СТАНЕТ ПРОЩЕ

С 25 января в областном центре начнет работу единая диспетчерская система скорой медицинской помощи, пока только в тестовом режиме. Раньше для того чтобы вызвать скорую, нужно было позвонить по телефону 112, и диспетчер уже переводил вызов. Теперь снова достаточно набрать 03 (с городских телефонов) или 103 (с мобильных телефонов). Номер 112 продолжит действовать.

– Создание единой диспетчерской системы позволит сократить время на обработку сигналов, – отметил губернатор Нижегородской области Глеб Никитин. – Сейчас информация проходит от подстанции к подстанции. Из-за этого теряется время, имеющее огромное значение при оказании экстренной помощи. В новой системе сигнал будет сразу поступать к ближайшей свободной бригаде. Для тестового периода уже закуплено необходимое оборудование.

Когда система будет отработана, к ней подключат прием вызовов со всей территории региона. Программа выполняет задачи развития первичного медицинского звена в рамках нацпроекта «Здравоохранение».

ГОНИ МОНЕТУ

ЗА ПЕРЕВОД ДЕНЕГ ПО ТЕЛЕФОНУ СТАЛИ БРАТЬ КОМИССИЮ

С 1 января 2020 года многие банки-участники системы быстрых платежей (СПБ) начали брать с клиентов комиссию за переводы денег на счета своих партнеров.

Система переводов по телефону – более простая и дешевая в отличие от переводов по банковским картам – заработала в начале 2019 года. На данный момент к ней подключились 36 банков. Среди них все крупнейшие российские кредитные организации, кроме Сбербанка.

В первый год услуги оператора, Банка России, для участников СПБ были бесплатными. 31 декабря льготный период истек. Теперь ЦБ должны платить и банк-отправитель, и банк-получатель. Те, в свою очередь, ввели комиссию для клиентов.

Однако некоторые банки пока воздержались от введения комиссии.

– В краткосрочной перспективе банк «Открытие» не планирует вводить комиссию, так как мы стремимся сделать условия обслуживания максимально комфортными для клиентов как с точки зрения стоимости, так и с точки зрения уровня сервиса. Долгосрочные перспективы пока не комментируем, – пояснили нам в пресс-службе банка.

Не будет комиссии в Тинькофф Банке и Газпромбанке. Росбанк, Совкомбанк и банк «Открытие» тоже воздержатся, по крайней мере, на ближайшее время.

ВОДНЫЕ ПРОЦЕДУРЫ

В НОЧЬ НА КРЕЩЕНИЕ В НИЖНЕМ НОВГОРОДЕ ОТКРОЮТ СЕМЬ КУПЕЛЕЙ

В крещенскую ночь, с 18 на 19 января, у православных в России принято окунаться в иордань – прорубь в форме креста. В этом году в Нижнем Новгороде будет открыто семь купелей. Центральной станет на Гребном канале – напротив парка Победы. После обряда освящения воды, который состоится в 23.00, каждый желающий сможет окунуться в прорубь. МЧС призывает нижегородцев соблюдать меры безопасности зимних купаний.

– Перед купанием необходимо разогреть тело, сделав разминку, – рассказали нам в ведомстве. – Окунаться лучше всего по шею, погружение в воду с головой может привести к шоку от холода. В проруби можно находиться не более минуты во избежание общего переохлаждения организма. После купания разотрите себя махровым полотенцем и наденьте сухую одежду.

Купели будут также организованы на Первом парковом озере на Автозаводе, на пляже Мещерского озера, на пляже «Березовая роща» на Сортировке, на Силикатном озере в Ленинском районе, на втором озере Щелоковского хутора и на парковом озере у стадиона «Труд». В этих местах всю ночь будут дежурить сотрудники полиции, бригады спасателей и скорой помощи.

ЧТО НА ЯЗЫКЕ

«Да мы с вами все холопы… Бесправные, безлошадные, бесквартирные».

Владимир ЖИРИНОВСКИЙ, депутат Госдумы РФ

(объясняя раздачу денег прохожим на Красной площади).

СМОТРИТЕ, КТО ПРИШЁЛ

НАЗНАЧЕН НОВЫЙ РЕКТОР ННГУ

У ННГУ имени Лобачевского появился новый руководитель.

– 14 января 2020 года приказом министра науки и высшего образования России Михаила Котюкова Елена Загайнова назначена врио ректора университета Лобачевского, – рассказали в ННГУ.

Елена Загайнова возглавила университет

До этого она возглавляла НИИ экспериментальной онкологии и биомедицинских технологий Приволжского исследовательского института. Ещё в декабре её кандидатуру поддержал наблюдательный совет вуза. А окончательное решение было принято в Министерстве науки и высшего образования РФ.

Елена Загайнова сменила на посту Кирилла Маркова, который был назначен на эту должность в начале прошлого года после добровольного ухода в отставку Евгения Чупрунова.

О том, что Елена Загайнова станет новым ректором университета имени Лобачевского, мы писали ещё прошлой осенью. Однако тогда в ННГУ информацию не подтвердили.

ЗОЛОТЫЕ МЕТРЫ

НАЙДЕН САМЫЙ ДОРОГОЙ ДОМ В РЕГИОНЕ

Особняк продают третий год

В Нижегородской области продается самый дорогой в 2019 году загородный дом. Он расположен в поселке Велетьма городского округа Кулебаки – в 196 километрах от Нижнего Новгорода. В усадебный комплекс входят коттедж, двухэтажный гараж на два автомобиля с комнатой для водителя и оружейной комнатой, еще один гараж на три единицы техники, двухэтажная русская баня с каменкой, летняя беседка и зимняя с камином и русской печью, открытый бассейн и теннисный корт. На земельном участке в 46 соток выполнены ландшафтные работы и установлена система автоматического полива.

Стоит это великолепие 160 млн рублей. Среднестатистическому нижегородцу с зарплатой в 34,3 тысячи рублей на такой коттедж нужно копить без малого 389 лет, не тратя ни копейки на еду, одежду и коммуналку.

– Предложение рассчитано не на нижегородцев. Для нас дорогой дом – это 60-80 миллионов, – считает руководитель Нижегородского центра научной экспертизы Татьяна Романычева. – Скорее всего, это рассчитано на жителей Москвы. Столица живет по другим меркам денег и расстояний.

Впервые коттедж в Велетьме за эту же цену был выставлен в 2017 году за эту же сумму. По мнению эксперта, продавец не торопится и ждет, когда рынок дозреет до нужной цены.

ВОТ ЧТО ГЛАВНОЕ

ЗИМА НЕ БЛИЗКО

Почему в Нижегородскую область никак не придут морозы?

Нынешняя зима бьёт температурные рекорды. Такой теплой погоды в это время года, по данным синоптиков, не было больше ста лет. Многие связывают это с глобальным потеплением и уверены, что с каждым годом зимы будут становиться всё более похожими на осень.

Мы решили разобраться, так ли это на самом деле и стоит ли ещё ждать в этом году долгожданных морозов.

По данным федеральных синоптиков, зима в этом году и правда выдалась аномально тёплой. Так, жители Нижегородской области за несколько холодных месяцев наблюдали и набухающие почки, и растущие сквозь снег одуванчики. А 16 января столбики термометров в некоторых регионах, в том числе и в Нижегородской области, и вовсе поднялись до рекордных плюс пяти градусов.

По прогнозам специалистов, эта зима войдет в историю как самая теплая за последние 130 лет.

«В ближайшую неделю норма климатических значений во всех регионах страны будет отличаться на 6-15 градусов в сторону тепла. Это уникальный случай. В целом страна буквально раскраснелась от январской жары», – прогнозирует глава Гидрометцентра РФ Роман Вильфанд.

Синоптики такую погоду объясняют тем, что антициклон «Сибирский максимум» мешает прохождению тепла в центр страны. Он находится не над Сибирью, а на границе Монголии, над северо-западом Китая, захватывает юг Бурятии и Забайкалья. И весь холод идёт не в центр России, а в Канаду и Аляску.

Однако многие климатологи считают, что причиной аномальной зимы в России является глобальное потепление. Тем более что в нашей стране оно идёт в 2,5 раза быстрее, чем во всем мире.

Связано это с тем, что на территории нашей страны площадь суши намного больше, чем водной поверхности, которая обычно накапливает тепло и тем самым сдерживает рост температуры.

В целом, как утверждает Роман Вильфанд, температура повысилась на 2–2,5 градуса примерно за 30 лет именно зимой. По словам специалиста, глобальное потепление имеет свои пространственные и временные особенности. И наиболее заметно оно сказывается именно в умеренных и высоких широтах, как раз там, где мы и живем. Потому в зимние месяцы так резко и повышается температура.

К тому же Россия – северная страна, 18% её территории находится в Арктике. А именно там глобальное потепление идёт быстрее всего. Так как белых снегов и льдов, которые обычно отражают солнечные лучи, с каждым годом становится всё меньше.

Фото из архива редакции.

Погода больше напоминает осеннюю

Климатологи утверждают, что из-за этого наши зимы постепенно превращаются из классических «русских» в тёплые «европейские». А вскоре все времена года и вовсе «сгладятся». И вместо холодной зимы и жаркого лета у нас будет одна теплая, но дождливая и слякотная осень.

Однако, как объясняет заведующая лабораторией Гидрометцентра России Людмила Паршина, говорить об этом пока ещё рано.

– Сейчас у нас зима и правда европейская, – рассказывает Людмила Паршина. – Но это не означает, что она такой и останется. Вопрос «сглаживания» между сезонами требует большого исследования. Нужно большое количество лет, больше ста. Ведь аномально тёплые зимы были и раньше, это процесс случайный. Следующая зима может выдаться такой, как мы привыкли, холодной и снежной. А может и вовсе аномально холодной. И это не будет говорить о глобальном похолодании.

К тому же, по данным синоптика, уже в феврале в Нижегородской области ожидаются похолодания и температура в пределах климатической нормы -16-17 градусов ночью и - 6-11 днём.

– Но могут быть похолодания -25 градусов ночью и днём до -18, – уточняет Людмила Паршина. – Осадков выпадет от 20 до 35 мм. Это не очень много, февраль будет не очень снежным.

А вот весна, по предварительным прогнозам, будет тёплой, с температурой выше нормы.

Анастасия КАЗАКОВА.

ДОСКА ПОДСЧЁТА

ВЕЧНЫЕ ЦЕННОСТИ

Что подорожает в наступившем году?

Наступивший год приготовил не самые приятные сюрпризы покупателям. Эксперты предупреждают, что цены в магазинах могут повыситься. По их оценкам, подорожают некоторые продукты, автомобили, авиабилеты, а также сотовая связь.

Цены на хлеб начали расти ещё несколько месяцев назад

Кушать продано

К сожалению, в наступившем году могут подорожать некоторые продукты. Так, примерно на 12 процентов вырастет стоимость яиц и мяса курицы. В итоге десяток яиц может подорожать на 6-7 рублей, на 12-15 рублей может вырасти в цене кило куриного мяса. Причиной, по словам специалистов, является подорожание муки и зерна, поскольку в цене яиц и мяса птицы заложены расходы на корма.

Это же может привести и к росту цены на хлеб.

– Стоимость хлеба поднялась ещё осенью 2019 года, – напоминает аналитик Института аграрного рынка Илья Панюшкин. – Помните ситуацию, когда Росстат обнаружил рост цен на хлеб в среднем на 7,7 процента, а на чёрный хлеб – даже на 9,6? Причины – подорожание муки, рост цен на зерно, повышение тарифов на электроэнергию и железнодорожные перевозки. В среднем цены на хлеб в январе могут повыситься на 5 –10 процентов, или на 2-3 рубля.

Правда, Нижегородской области прошлогоднее подорожание хлеба, к счастью, не коснулось.

В новом году могут также измениться ценники на сыры и молочную продукцию.

Дело в том, что отрасль ждёт новшество – система маркировки, которая станет обязательной с 1 июня 2020 года. Производители предупреждают, что им придётся поднять цены на свои товары, чтобы «отбить» новые затраты. Прогнозировать, на сколько вырастут цены, эксперты затрудняются. Одни говорят, что в результате они подпрыгнут сразу на 10 процентов. Для примера, литр молока станет дороже на 5-7 рублей. Другие успокаивают, что себестоимость молочки вырастет не больше чем на 2-3 процента. То есть та же бутылка молока подорожает максимум на рубль-полтора.

Любителей рыбы также ждёт разочарование. Весь 2019 год серьёзно дорожал лосось и красная икра. Оптовые цены на красную рыбу взлетели на 25 процентов.

– С большой вероятностью это скажется и на том, что в январе 2020 года эти деликатесы станут ещё недоступнее, – говорит Илья Панюшкин. – Связано это со снижением вылова на треть.

В итоге в среднем килограмм рыбы может возрасти в цене на 15-20 рублей.

Из-за повышения с 10 до 20 процентов НДС на пальмовое масло подорожают сладости, т.е. в среднем на 4-5 рублей.

До последней капли

С 1 января повысились акцизы на алкогольную продукцию. Кроме того, будет установлен акциз на виноматериалы, до этого налогом не облагавшиеся.

По мнению экспертов, это приведет к подорожанию на 5-10 процентов как импортного, так и производимого в России вина.

Вырастут розничные цены на крепкий алкоголь. Минимальная стоимость поллитровой бутылки водки составит 230 рублей (ранее – 215 рублей), такой же бутылки коньяка – не менее 433 рублей против прежних 388 рублей.

Крути педали

Также продолжат расти в цене автомобили. Это связано с повышением ставок утилизационного сбора (единоразовый платёж в пользу государства, который взимается с покупателя машины). Для владельцев седанов и внедорожников с объёмом двигателя более 3,5 литра он повысится в среднем на 60 000 рублей, а для обладателей малолитражек с объёмом до 1 литра – на 15 000 рублей.

О подорожании уже объявили дилеры АвтоВАЗа. Теперь один из самых продаваемых отечественных авто Granta обойдётся покупателям примерно в 455 900 рублей – на 11 000 рублей дороже (2,5%). Самый дорогой автомобиль в модельном ряду Lada-седан Vesta Sport – подорожает в базовой версии до 1 042 900 рублей (на 1,5%). То есть примерно на 15 000 рублей.

Об изменениях в прайс-листах также уже уведомили Mitsubishi, Jaguar Land Rover, Chevrolet, Chery, Cadillac, Volvo и другие производители.

Сбой связи

В новом году будет дорожать сотовая связь. Рост составит примерно 15-25%. К примеру, тем, кто платил абонентскую плату в 250 рублей в месяц, теперь придётся раскошелиться на 300 рублей.

Причина роста цен, во-первых, – отмена национального роуминга. Во-вторых, нашумевший «пакет Яровой», по которому операторы должны будут в течение трёх лет хранить данные об абонентах и их сообщения. А это потребует установки дорогостоящего оборудования.

Ещё в сентябре Ассоциация эксплуатантов воздушного транспорта предупредила, что из-за роста цен на керосин к началу 2020 года билеты на самолёты подорожают на 10 процентов. Это уже почувствовали пассажиры, поскольку большинство авиакомпаний цены повысили – в среднем на 300-500 рублей. К лету цены, скорее всего, ещё больше подрастут, а значит, расходы на отпуск у многих увеличатся.

…Как в итоге ценовые сюрпризы отразятся на наших кошельках, покажет время.

Юлия МАКСИМОВА.
Фото Александра ВОЛОЖАНИНА.

ОДОБРЯМ-С

ОТМЕНЁННЫЕ МАРШРУТКИ МОГУТ ВЕРНУТЬ

Отмененные прямо перед Новым годом маршрутки Т-46, Т-47, Т-78 и Т-98 могут вернуться на улицы Нижнего Новгорода. В течение месяца жители города пытались донести до городской администрации, что их ликвидация была большой ошибкой. Ведь на тех муниципальных автобусах, которые пустили взамен, приходится ездить с двумя-четырьмя пересадками. Из некоторых частей города теперь нет прямых рейсов до городского онкоцентра. Остались без транспорта студенты как минимум четырёх вузов и пациенты больницы Семашко, живущие на Автозаводе.

Глеб Никитин распорядился проанализировать ситуацию. 13 января замгубернатора Сергей Морозов сообщил, что если через неделю минтранс и городская администрация не предоставят перечень мер, решающих ситуацию, будет поднят вопрос о возвращении маршруток.

ДУКИ ЗАПЛАТЯТ ЗА ПЛОХУЮ УБОРКУ СНЕГА

Нижегородские ДУКи и ТСЖ заплатят за плохую и несвоевременную уборку снега в два раза больше. Если в 2019 году штрафы составляли от 10 до 20 тысяч рублей, то в 2020-м – уже от 20 до 40 тысяч.

Пожаловаться на плохую уборку снега можно на городском портале «Антиснег» (antisnegnn.ru). За эту зиму туда уже пришло около тысячи жалоб. Выполнение некоторых Владимир Панов проверил лично, после чего поручил департаменту дорожного хозяйства выстроить работу всех служб, ответственных за уборку тротуаров и дворов зимой.

УМНО!

«Мало обладать выдающимися качествами, надо еще уметь ими пользоваться».

Франсуа де ЛАРОШФУКО (1613–1680), выдающийся французский писатель.

НЕ ОДОБРЯМ-С

В ЖИЛОМ ДОМЕ РАБОТАЕТ МЯСНОЙ ЦЕХ

На первом этаже жилого дома открылся самый настоящий мясной цех. В итоге теперь полы и стены вибрируют от работы оборудования, недавно отремонтированный подъезд в буквальном смысле трещит по швам, а в квартирах бегают мыши и тараканы.

Руководители предприятия считают, что никакого неудобства жильцам создавать не могут. Крыс и тараканов они ловят сами с помощью специальных ловушек, а на стене рядом с единственным работающим оборудованием – мясорубкой установлена специальная поглощающая звуки воздушная подушка.

При этом Роспотребнадзор не так давно нашёл у предприятия сразу несколько нарушений и обратился в суд. Но там руководству цеха назначили штраф всего в 1000 рублей.

ГЛАВНЫЙ ПОСТАВЩИК ШКОЛЬНОГО ПИТАНИЯ СКРЫВАЕТ СВОИ ЗАКУПКИ

Муниципальное предприятие «Единый центр муниципального заказа», которое поставляет питание практически во все школы Нижнего Новгорода, закрыло на своем сайте информацию о том, у кого закупает продукты. Эта информация не будет теперь размещаться и у самих заказчиков. При том, что УФАС уже не раз уличало центр в картельном сговоре с поставщиками продуктов, которые закупались у одних и тех же и на сомнительных условиях.

Соответствующий приказ был подписан 3 декабря руководителем предприятия Ириной Тарасовой, которая через неделю ушла в отставку.

КАК ВЫ ДОШЛИ ДО ЖИЗНИ ТАКОЙ?

АЛЕКСЕЙ ЖУРАВЛЁВ, ДЕПУТАТ ГОСДУМЫ

Депутат Алексей Журавлёв нашел объяснение аномально теплой зиме. По его мнению, это связано с применением американского климатического оружия. «Сегодня Америка, которая в передовых технологиях использует всё, что только можно, может и такое», – заявил он в интервью. Синоптики отметили, что у США ущерб от климатических аномалий составил порядка 25 млрд долларов.

…Нет, а что не так? Мы давно уже знаем, что во всём виноваты американцы. Здравоохранение и образование нам разваливают, дороги разрушают, пенсии и зарплаты обесценивают. Теперь вот до климата добрались. А у себя для отвода глаз пожары и наводнения устраивают. Страшные люди вообще!

СОТРУДНИК ОТДЕЛА ПОЛИЦИИ

Сотрудницу клининговой компании отправили убираться в здании Канавинского отдела полиции. Она сдала на хранение пачку документов и дорогостоящий телефон, а когда закончила уборку, обнаружила, что её вещи исчезли из-за железной двери. Записи с камер видеонаблюдения показали, что пакет с документами и телефон забрал местный завхоз. В полиции объяснили, что он взял их случайно, а потом понял, что это чужое, и выкинул в мусорный контейнер.

…Ну и правильно сделал! Что это за посторонние предметы на территории отделения? Должен же кто-то был навести порядок. А кто, если не завхоз? Уборщица, вообще-то, еще и спасибо должна сказать, что он за нее мусор выкинул. Но только пусть уж полиция ей потерянный телефон компенсирует, чтобы она могла завхозу лично позвонить и выразить всю свою признательность.

ДЗЕРЖИНСКИЕ СОЦРАБОТНИЦЫ

Две сотрудницы управления соцзащиты населения Дзержинска подозреваются в хищении бюджетных средств. По версии следствия, они оформляли меры соцподдержки местным жителям без законных на то оснований. Деньги, которые переводились «нуждающимся», обналичивались и похищались. Ущерб бюджету составил более 1,5 млн рублей. Возбуждено уголовное дело.

…Совершенно несправедливо! Кто угодно может претендовать на государственные субсидии. В том числе и работницы соцзащиты. Чего все так взбеленились, из-за того что женщины себе пособие в полтора миллиона выписали? Хочешь улучшить социальную обстановку – начни с себя. Посмотрим, какие субсидии им теперь выпишет суд.

ВОТ КАК БЫВАЕТ

ПАРЕНЬ СДЕЛАЛ ПРЕДЛОЖЕНИЕ ЛЮБИМОЙ НА БАШНЕ КРЕМЛЯ

Новогодняя подсветка Нижегородского кремля оказалась не только красивой, но и полезной. Неизвестный романтик с ее помощью попросил руки своей девушки. В какой-то момент на стене высветилась надпись: «Наташа, выходи за меня замуж?». Нижегородцев заинтересовало, как ему удалось это провернуть, если это, конечно, не Антуан Арно сделал предложение Наталье Водяновой. «Не спрашивайте, как он это сделал!» – ответил губернатор Глеб Никитин в своем Instagram.

Остался вопрос, достигло ли предложение адресата и не восприняли ли его на свой счет все Наташи, находящиеся в этот момент на площади Минина.

НИЖЕГОРОДКА КУПИЛА НЕСУЩЕСТВУЮЩУЮ ПУТЁВКУ

53-летняя жительница Ленинского района соблазнилась дешевой туристической путёвкой на Ближний Восток. Объявление о продаже нижегородка нашла в одной из социальных сетей, после чего связалась с продавцом по смс. Переписка была оживленной, злоумышленник – убедительным и не вызвал у женщины подозрений. К тому же путевка стоила очень недорого. Неизвестно, что больше повлияло на женщину, но она поддалась на уговоры и перевела мнимому продавцу 26,5 тысячи рублей. После того как злоумышленник получил деньги, он перестал выходить на связь, а свой аккаунт в соцсетях удалил.

ЗА ПРОПАВШУЮ СОБАКУ ОБЕЩАЮТ ВОЗНАГРАЖДЕНИЕ В 25 ТЫСЯЧ

Собака породы кане-корсо пропала при трагических обстоятельствах. Она ехала вместе с хозяевами в автомобиле за город. У села Филинское Вачского района произошла авария. Оба владельца погибли, а собака убежала от страха. Теперь любимого питомца родителей разыскивают их дети. Собаке пять лет, девочка черного окраса, в холке – по колено человеку, короткие морда и хвост. Она отзывается на кличку Дива или Диди. Возможно, собака ранена. Дети предполагают, что она может бегать по трассе Вача – Алёшково и обратно. В последний раз ее видели в деревне Беляйково Вачского района. Нашедшему собаку обещают вознаграждение в 25 тысяч рублей.

РЕВНИВЕЦ ХОТЕЛ УБИТЬ СОПЕРНИКА ИГРУШЕЧНЫМ ПИСТОЛЕТОМ

Нижегородской полиции пришлось поучаствовать в разборках любовного треугольника. Стражей порядка вызвали в финтес-центр, где один из посетителей угрожал сотруднику пистолетом. Выяснилось, что девушка агрессивного молодого человека является клиенткой клуба. Парень приревновал ее к инструктору и, недолго думая, пошел выяснять отношения. В пылу перепалки ревнивец вытащил пистолет и направил на него. Прибывшие полицейские разоружили молодого человека. При ближайшем рассмотрении пистолет оказался муляжом. Тем не менее, парень заработал уголовную статью за угрозу убийством, максимальное наказание по которой – лишение свободы до двух лет.

Больше новостей на сайте pravda-nn.ru

ГРОМКОЕ ДЕЛО

Майя осталась собой довольна даже за решёткой

ДЕМОНИЧЕСКАЯ ЖЕНЩИНА

Нижегородку, изгонявшую из сына демонов хоккейной клюшкой, отправят лечиться

В Нижнем Новгороде суду предстоит решить судьбу 29-летней Майи Майер, которую обвинили в истязании сына. Мать связывала его, била кулаками и хоккейной клюшкой, утверждая, что из 12-летнего мальчика нужно выгнать бесов. Подросток никому не жаловался, учителя говорят, что синяков не видели. И неизвестно, чем бы всё закончилось, если бы мать Майи, с которой та практически не общалась, не почувствовала неладное.

Чужое имя

Майя родом из Сарова. Хотя при рождении её звали по-другому – Мария Безбородова. Но уже во взрослом возрасте девушка решила стать Майей Майер и официально сменила имя и фамилию.

Училась тогда ещё Мария в местной школе № 20 и, говорят, звёзд с неба не хватала. Домашней девочкой назвать её было трудно. Рассказывают, что могла уйти из дома надолго и не сказать, куда.

Окончив школу, она решила стать мастером-стилистом, занялась кератированием, биовыпрямлением и наращиванием волос. Правда, сертификатов об окончании каких-то специальных курсов у неё нет.

У Майи имелась клиентура, но постоянного места работы не было. Оседлая жизнь ей вообще не нравилась. Будучи прописанной в Сарове, она жила то в Арзамасе, то в Москве.

Связывать себя официально узами брака девушка тоже не захотела. В 2006 году у Майи родился сын Алёша (имя изменено. – **Прим. ред.**), но в свидетельстве о рождении в графе «отец» у него стоит прочерк. Говорят, будто сожитель Майи оказался наркоманом, и она с ним рассталась.

Мать Майи была рада внуку. И когда начала подозревать, что дочь поднимает на него руку, высказала ей свои претензии. Дочери это не понравилось, и она запретила матери видеться с внуком и даже звонить ему. Сама тоже с ней общаться практически перестала.

У Майи есть также старшая сестра, но и с ней последние лет семь она уже практически не общалась.

Полное затмение

Несмотря на то что из-за маминого образа жизни ему приходилось менять школы в Сарове, в Арзамасе, учился мальчик хорошо, успешно занимался хоккеем. Учителя ничего странного в его поведении не замечали. Майя тоже им странной не казалась.

С кем оставался ребёнок, когда мать периодически уезжала в Москву, непонятно. Говорят, с её вторым сожителем, который также был связан с наркотиками. Кстати, родственники говорят, будто и сама Майя покуривала что-то запрещённое.

По всей видимости, именно он и стал отцом девочки, которую Майя родила в июне прошлого года. Но в документах у малышки в графе «отец» также прочерк.

В июне же молодая мать с детьми приехала в Нижний Новгород. По словам старшего следователя следственного отдела по Советскому району Нижнего Новгорода Милены Закуевой, за полтора месяца Майя сменила не менее шести адресов в частных гостиницах. А развязка истории наступила в отеле «Ностальгия» по улице Тимирязева.

25 июля Майя, взяв дочь, уехала. Сыну велела сидеть в номере. Малышку оставила у подруги, сказала, что буквально на несколько часов. И уехала в Саров к матери.

Там она принялась кричать родственникам что-то про демонов, а потом уехала. Но мать из её бессвязной речи поняла, что дети в опасности, и позвонила в полицию.

«Не виноватая я!»

То же собиралась делать подруга Майи, у которой малышка вместо нескольких часов находилась уже двое суток. Майя на телефонные звонки не отвечала. Прибывшие к ней после звонка бабушки полицейские отправили девочку в больницу, а сами поехали за мальчиком в гостиницу.

Алёшу все эти дни подкармливала сердобольная работница отеля. Обращаться в полицию женщина не решилась, несмотря на то что ребёнок был в синяках.

Майя приехала в «Ностальгию» одновременно с правоохранителями. Она заявила, что если на теле её сына и могли быть синяки, то он получил их во время хоккейных тренировок. Алёша в присутствии мамы также сказал, что она его не била. Но потом, уже без неё, признался следователю, что била. Кулаками и клюшкой – изгоняла демонов. По словам Милены Закуевой, продолжалось это как минимум с июня. Кроме того, Майя колола мальчику болеутоляющее в больших дозах – димедрол и анальгин.

Майю взяли под стражу. Со следователем она готова была говорить о чём угодно, на любые философские темы, только не по существу дела. В итоге эксперты признали её невменяемой, с ноября она в психиатрическом стационаре.

А в Советском районном суде теперь будет решаться вопрос о применении к ней принудительных мер медицинского характера. Дата судебного заседания пока не назначена. Сестра Алёши осталась с бабушкой, а его отправили в детдом. Но бабушка и тётя оформляют опеку над ним, а пока навещают…

Юлия ПОЛЯКОВА.

СООБЩАЕМ В ПОДРОБНОСТЯХ

ЧЕРНАЯ ПОЛОСА

В страшной аварии машину буквально намотало на столб

Жуткая дорожная трагедия унесла жизнь 26-летнего парня. В машине находился 17-летний пассажир. Сейчас за его жизнь борются врачи. «Машину разорвало и буквально намотало на столб», – говорят очевидцы, не припоминая, что видели когда-нибудь что-то подобное.

Трагедия произошла 11 января во втором часу дня на улице Светлоярской в Сормовском районе, у парка. На видео, которое очевидцы сразу же выложили в сеть, видно, как на высокой скорости со стороны Сормовского привоза двигается «десятка». Водитель идёт на обгон впереди идущих машин по встречной полосе. В этот момент на перекрёстке с улицей Мокроусова водитель грузовой «Газели» начинает поворачивать налево. Видимо, водитель «Лады» рассчитывал проскочить, но задел кабину грузовика со стороны водителя и влетел в фонарный столб на перекрёстке.

– Водитель грузовика начал поворачивать в соответствии с ПДД, – рассказал очевидец Дмитрий. – Но вдруг откуда ни возьмись выскакивает по встречке «бешеный тазик», решивший обогнать всех и вся, дескать, я один нормально ехать могу, и въезжает в передок «Газели», то есть он ещё и проскочить хотел. Я, кстати, эту машину помню: он меня недавно на Культурке по встречке на красный объехал, сильно спешил, наверное.

После страшного удара от легковой машины, можно сказать, ничего не осталось. Водителя и пассажира выбросило на дорогу. Автомобилисту помочь уже было нельзя. Пассажир, видимо, в шоковом состоянии, как видно на кадрах, пытался ползти, но травмы он получил просто страшные: перелом основания черепа, разрыв селезёнки…

За рулём «десятки» был 26-летний Роман Костетский. Он работал в шиномонтаже недалеко от места аварии, на следующем перекрёстке.

– Роман работал у нас мастером с 2018 года, – рассказал нам его начальник Александр Комаров. – Ничего плохого о нём не могу сказать. Нормальный был работник, в нетрезвом состоянии не появлялся… Конечно, от случившегося все мы в шоке.

Роман был за рулём 9 лет. И, как говорят в областном УГИБДД, неоднократно привлекался к административной ответственности за нарушение скоростного режима. Его «Ладу» 2006 года выпуска с экстремально заниженной подвеской сормовичи знали. Примечательно, что по крайней мере в день ДТП сзади у автомобиля был один госномер, а спереди – другой. Цифры одни и те же: 148, а буквы разные. В областном УГИБДД подтвердили: госномер подложный. Тот, что спереди, принадлежит автомобилю «Ауди». Что это за история с номерами, пока непонятно.

Выжившего пассажира увезли на скорой в областную детскую больницу. Парня зовут Дмитрий Маклаков. Он учился на втором курсе техникума городского хозяйства и предпринимательства на автослесаря.

Очевидцы говорят, что никогда такого не видели

– Хороший парень, – поделился с нами его однокурсник Вадим. – Спортом увлекался. Мы в техникуме в футбол, в волейбол играли… Не могу назвать его искателем приключений, удивился, узнав, в какую страшную историю он попал.

– Дмитрий запомнился мне вежливым, обходительным, – рассказала нам бывший преподаватель парня в этом техникуме Влада Зеленцова. – Что касается того молодого человека, что был за рулём, то, насколько я знаю, они общались в одной компании.

С Романом родные и друзья простились 13 января. Дмитрий в реанимации без сознания, на искусственной вентиляции лёгких…

Юлия ПОЛЯКОВА.

ЖИЛЬЁ МОЁ

ГОРЕ ДУКОВОЕ

Управляющие компании обманом повышают тарифы

Жители области жалуются на растущие счета за коммуналку. Происходит это за счёт подорожания платы за обслуживание многоквартирных домов. Причём коммунальщики уверяют, что жильцы за это сами проголосовали. На деле же обнаружилось, что подписи нижегородцев подделаны.

Увеличение числа платёжек для жителей стало неожиданностью

Фото Александра ВОЛОЖАНИНА

Гол как протокол

Еще в середине лета нижегородцы обратили внимание на то, что тарифы домоуправляющих компаний повысились не на установленные правительством 4 процента, а на 10 процентов и даже больше. В ДУКах жильцам сообщили, что они сами проголосовали за увеличение платы на общем собрании собственников квартир.

На этих же собраниях жителя якобы проголсовали и за разделение одной коммунальной квитанции сразу на несколько - за водоснабжение, вывоз мусора и тепло отдельно.

Однако на деле никаких подобных собраний не проводилось. А на тех, что всё-таки были, обсуждались совершенно другие вопросы.

– Лично я голосовала лишь за то, чтобы заварить мусоропровод, – рассказала нам жительница улицы Республиканской Ирина Соловьёва. – Ни за какое разделение мы не голосовали – это раз. А два – какое разделение каких счетов может привести к полуторному удорожанию оплаты коммуналки?

При этом сами бюллетени голосования, в которых якобы расписались жители, управляющие компании предоставлять отказываются.

– Случаи, когда управляющая компания вправе передавать персональные данные третьим лицам, прямо указаны в законах: например, для начислений за жилищные услуги, а также ресурсоснабжающим организациям, – пояснили нам в пресс-службе ДУКов. – Передача бюллетеней по запросам иных собственников или третьих лиц законом не предусмотрена, а значит, это запрещено и повлечет неблагоприятные последствия для управляющей компании.

Жильцам некоторых домов через Госжилинспекцию всё-таки удалось добиться выдачи злополучных бюллетеней. Тогда-то и выяснилось, что большинство подписей в них – поддельные. Причём среди голосовавших значились даже младенцы и умершие.

Не покладая рук

Оказалось, что подделка подписей приобрела массовый характер. Только за последние полгода в Госжилинспекцию поступило 57 жалоб на необоснованное увеличение размера платы за коммуналку.

– В 56 обращениях граждане указывали на факты подделки своих подписей в бюллетенях для голосования, – сообщили нам в ведомстве. – В связи с этим Госжилинспекция направила документы в Главное управление экономической безопасности и противодействия коррупции УМВД России по Нижнему Новгороду. Дополнительно в Госжилинспекции гражданам помогли написать исковые заявления об обжаловании решения общего собрания собственников.

Уже началось разбирательство по дому в Сормовском районе. Суда дожидаются жители Нижегородского и Советского районов. Возбуждено уголовное дело о подделке подписей в Автозаводском и Богородском районах и Дзержинске. ДУКи эти дела не комментируют.

– Поскольку в настоящее время по ряду адресов проводится проверка надзорными органами власти либо рассмотрение дел в судебном порядке, домоуправляющие компании не имеют возможности прокомментировать данную ситуацию вплоть до вынесения каких-либо решений, – объяснили нам в пресс-службе ДУКов.

Поддельные подписи были обнаружены и в домах, обслуживаемых ЖСК и ТСЖ. Сразу в двух районах – Советском и Нижегородском по этому поводу возбуждены уголовные дела.

– Это раньше в ТСЖ работали пенсионеры на общественных началах. Сейчас там сидят ребята по 40 лет с хорошими окладами. Сейчас ТСЖ и ЖСК – это тоже прибыльное дело, – считает председатель Союза собственников жилья Наталья Шартанова.

Нижегородцам, которые усомнились в подлинности протоколов, она советует написать претензию в ДУК, где указать, что оплаты приостанавливаются до окончания разбирательства. А после этого обратиться в Государственную жилищную инспекцию.

– Госжилинспекция должна запросить не только протокол, но и прилагающиеся к нему бюллетени. В них собственник увидит, сам ли он расписался и за что. А то у нас бывали случаи, когда владельцы квартир уехали в другую страну, а в ДУКах они числятся и якобы проголосовали, – объяснила нам Наталья Шартанова. – И кроме как через суд этот вопрос не решить. К сожалению, люди у нас пассивные. Ужасаются и платят. Не хотят тратиться на юриста и госпошлину. Хочу подчеркнуть: по делам по защите прав потребителей госпошлину платить не надо. А юридическую помощь оказывает Госжил-инспекция.

К сожалению, те, чьи подписи были подделаны в июне, вернуть свои деньги уже не смогут. Жилищный кодекс дает только полгода на то, чтобы обжаловать в суде решение общего собрания. По истечении этого срока протокол общего собрания считается действительным.

Но на будущее эксперты советуют нижегородцам внимательнее смотреть, за какие предложения они расписываются, проверять документы и не бояться бороться за свои права.

Ирина ВИДОНОВА.

ПОЕХАЛИ!

ЗАЙЦЫ ПОНЕВОЛЕ

Нижегородцев заставляют ездить без билетов

В нижегородских муниципальных автобусах появились специальные валидаторы. С их помощью можно самостоятельно оплатить проезд банковской картой. Правда, новые терминалы не принимают транспортные карты и не выдают билетов.

Как пользоватсья новыми устройствами и для чего их вообще установили?

Новые терминалы безналичной оплаты проезда работают в 56 автобусах. Но в ближайшее время их количество планируется увеличить.

Располагаются такие валидаторы на поручнях в разных частях автобуса, чтобы пассажирам было удобно оплачивать проезд самостоятельно, без помощи кондуктора.

Правда, новые устройства не принимают к оплате транспортные карты.

– Ну и зачем он тогда вообще нужен? Люди специально с транспортными картами ездят, чтобы бесплатно пересаживаться, – недоумевает пассажирка Людмила Сергеева.

Но больше всего нижегородцев удивило, что после оплаты проезда они не получают никакого билета.

«Приложила я к этому валидатору банковскую карту, на экране появилась надпись, что оплата прошла успешно. И всё. Ни билета, ничего. В итоге, когда подошла кондуктор, я ей просто сказала, что оплатила проезд через это чудо техники. Она вздохнула, кивнула и дальше пошла. А если бы она мне не поверила? Ещё раз за проезд платить?» – жалуется Нина Капустина.

Воспользоваться новым терминалом под силу не всем

Кроме того, по закону, в случае аварии перевозчик обязан возместить пассажирам причинённый ущерб. Билет как раз и является доказательством права на получение компенсации.

В компании «Ситикард» объяснили, что не имеют отношения к новым терминалам

– Терминалы «Ситикард», как переносные у кондуктора, так и стационарные, содержат принтер для печати контрольного билета, – сообщил директор компании «Ситикард» Юрий Рябиков.

По некоторым данным, новые терминалы принадлежат московской компании «Транстелематика». А их программным обеспечением занимается «дочка» Сбербанка – компания «Расчетные решения», которая является оператором безналичной оплаты проезда в других регионах России.

Билеты новые терминалы не выдают, потому что до этого использовались в турникетных системах московских автобусов.

При этом стоимость новых валидаторов в три раза превышает цену тех, что уже используются в нашем городе.

В администрации Нижнего Новгорода объяснить, для чего были установлены новые терминалы, не смогли. Но заверили, что способ контролировать оплату проезда через новые терминалы всё-таки есть.

– Факт оплаты проезда через стационарный валидатор отражается в личном кабинете пассажира, – сообщили в городском департаменте транспорта. – Контроль за оплатой проезда осуществляется через переносной терминал контролёра.

В департаменте транспорта пообещали, что в будущем оплачивать проезд через новые валидаторы можно будет и транспортной картой. Для этого сейчас уже идёт доработка их программного обеспечения.

Анастасия КАЗАКОВА.

ЧТО ТАКОЕ ХОРОШО

В РЕГИОНЕ НАЧАЛИ ВЫДАВАТЬ ЛЬГОТНЫЕ КРЕДИТЫ

Жители Нижегородской области могут претендовать на получение кредитов на льготных условиях. Займы будут выдаваться на строительство жилых домов в сельской местности с населением меньше 30 тысяч жителей. Кроме того, получить кредит можно на благоустройство уже существующих домов.

Процентная ставка по ипотеке для сельчан – от 0,1% до 3% годовых. Срок кредитования – до 25 лет. На льготных условиях можно получить до 3 миллионов рублей.

Чтобы получить льготный кредит, нижегородцам нужно обратиться в уполномоченный банк – партнёр госпрограммы: Сбербанк, Россельхозбанк, ЮниКредит Банк, Банк ГПБ, Банк ВТБ, Альфа-Банк, Московский Кредитный Банк, Банк «ФК Открытие», Росбанк, Промсвязьбанк, Райффайзенбанк.

НИЖЕГОРОДЦЫ ПОЛУЧИЛИ НОВОЕ ЖИЛЬЁ

В селе Малая Пица Дальнеконстантиновского района жители аварийного дома получили ключи от квартир в новостройке. Дом построили специально для них в рамках нацпроекта «Жилье и городская среда».

Дом, в котором новосёлы жили прежде, был признан аварийным в 2015 году и включён в первый этап государственной программы «Переселение граждан из аварийного жилищного фонда на территории Нижегородской области на 2019–2025 годы». В новостройке бывшие жители аварийного дома получили 23 квартиры, ещё две семьи предпочли взять выкупную стоимость, а другие две – переехать в Дальнее Константиново, где им приобрели жильё на вторичном рынке.

ТЕЛЕФОН В ПОМОЩЬ

Сомнительные фирмы присылают на ваш телефон многочисленные сообщения с рекламой своих услуг? Вы устали от навязчивого смс–спама? Жалуйтесь в УФАС по Нижегородской области: **430–03–55, 434–14–70.**

ЧТО ТАКОЕ ПЛОХО

ИДЁТ ЭПИДЕМИЯ ГРИППА

В Нижегородской области ожидается эпидемия гриппа. Врачи предупреждают, что вспышка болезни придётся на вторую половину января.

По данным Роспотребнадзора Нижегородской области, на сегодняшний день уровень заболеваемости гриппом снижен примерно на 50% по сравнению с прошлым годом – всего 46 нижегородцев.

Карантин вводится в учебных учреждениях в случае превышения эпидемического порога. Директор школы имеет право решать, отправлять ли школьников на незапланированные каникулы, если в классе заболело более 20% детей.

ВАНДАЛЫ ДВАЖДЫ РАЗГРОМИЛИ БЛАГОУСТРОЕННЫЙ ПАРК

В Дзержинске неизвестные дважды сломали новые лавочки, урны и фонари в недавно благоустроенном парке «Утиное озеро».

Месяц назад пьяные подростки изуродовали здесь светильники и лавочки. Тогда вандалов задержали охранники, против них завели административные дела. На днях в парк наведалась другая компания, которая разгромила скамейки и урну. Хулиганов ищут полицейские, а изуродованную лавочку в ближайшее время отремонтируют.

НА ВОЙНЕ КАК НА ВОЙНЕ

Как наша армия училась воевать в Афганистане

Продолжаем тему 40-летней годовщины ввода наших войск в Афганистан, начатую в материале «Так начинался Афган». Одним из участников ввода войск был военный журналист Николай Владимирович БУРБЫГА, тогда старший лейтенант, редактор дивизионной газеты 201-й мотострелковой дивизии. А ещё он автор книги «Крик бабуина», на мой взгляд, это одно из лучших произведений на «афганскую» тематику… Мы попросили Николая Владимировича поделиться своими впечатлениями о том, как начиналась та война.

Советский блок-пост в афганских горах

– Николай Владимирович, как вы оказались в 201-й дивизии?

– В 1975 году я окончил Львовское высшее военно-политическое училище и распределился в Среднюю Азию. Поначалу занимал должность замполита роты в отдельной бригаде связи, которая находилась под Алма-Атой. А в 1978 году перевёлся в 122-й мотострелковый полк в Курган-Тюбе, это уже Таджикистан, 201-я дивизия. В декабре 1979 года, когда дивизию подняли по боевой тревоге перед вводом в Афганистан, мне предложили должность редактора дивизионной газеты. Дивизия разворачивалась по штатам военного времени, где, помимо всего прочего, была предусмотрена и редакция своего печатного издания. В политотделе дивизии вспомнили обо мне как о человеке, который учился в военном училище, готовившем не только политработников, но и военных журналистов. Вот так в должности редактора я и попал в Афган.

Такого не ждал никто

– Была ли наша армия готова к войне? Ведь до того страна всерьёз не воевала уже порядка 35 лет, и не было людей, которые могли передать боевой опыт. По этому поводу от «афганцев» приходилось слышать разные точки зрения.

– Как вам сказать… Конечно, нельзя говорить о том, что нас прямо из мирной обстановки взяли и сунули в боевое пекло. 201-я дивизия была кадрированной. То есть в наличии была боевая техника, были офицеры, а вот солдат срочной службы – совсем немного, они занимались главным образом охраной разного рода военных складов. Когда в декабре 79-го года дивизию подняли по боевой тревоге, её быстро «нарастили» до полного боевого состава за счёт призыва запасных, то есть ранее служивших солдат из жителей Средней Азии, коих в народе именовали «партизанами». Чуть позже, уже в Афгане, их сменили солдаты срочной службы, переброшенные со всей страны и даже из группы войск Германии.

Дивизия вошла в Афганистан в феврале 1980-го, а до того она стояла под узбекским Термезом, где усиленно тренировалась, проводила боевые стрельбы и учения всех уровней – от ротных до дивизионных. То есть в Афган мы вошли, считаю, в нормальной боеготовности. Другое дело – мы оказались не готовы именно к той войне, которая получилась. Мы ведь готовились к классическим боевым действиям. Когда есть чёткая линия фронта, есть нормальный тыл, есть противник, воюющий по тем же правилам. А что встретили в Афгане? Партизанскую войну, где порой стреляют везде и всюду, где пулю можно получить даже в своём расположении, где противника часто вообще невозможно определить – сейчас он мирный крестьянин и даже очень лояльный к нам человек, а ночью становится безжалостным душманом.

Кроме того, чёткого приказа на то, что придётся воевать, не было. Предполагалось, что мы войдём в Афганистан и встанем по периметру вдоль афганских границ, чтобы не пропустить банды, которые шли в страну из-за рубежа, главным образом из Пакистана. А вот основная тяжесть боевых действий ляжет на афганскую «коммунистическую» армию. Увы, не учли многого. Не учли тысячи тайных троп, которые никем не контролировались и через которые банды легко проникали в страну. Не учли масштабной помощи, которую душманам оказали США и вообще все страны западного мира. Не учли раздрай, который царил в среде афганских коммунистов из Народно-демократической партии Афганистана – этот раздрай периодически выражался тем, что недовольные центральной властью командиры афганских воинских частей могли поднять мятеж и уйти к душманам. Да и лояльные власти воинские части не очень охотно воевали – ещё бы, это ведь для них была гражданская война, где правду определить было очень сложно.

– В своей книге вы рассказываете просто потрясающую историю о русской женщине, которая встретила вас при вводе войск…

– Да, это реальная история. Эта женщина подошла к моей машине в городе Пули-Хумри и поведала свою грустную биографию. В 30-е годы она вышла замуж за афганского лётчика, уехала с ним на его родину. А потом он разбился, и она осталась вдовой, одна с двумя дочерьми… К нам она подошла со своими внуками и попросила чего-нибудь поесть – Афганистан ведь страшно голодал. Мы её накормили, ещё дали еды на дорогу. Она поблагодарила нас и сказала: «Ребята, будьте осторожны. Афганцы – народ хороший, но коварный, особенно к чужим. Берегите себя!». Да, много раз потом вспоминал её напутствие… В последний раз эту женщину встретил уже на исходе войны, когда шёл вывод войск, в 1988 году – она уже не ходила, только лежала, а взрослые внуки ухаживали за ней… Такие встречи потом помнятся всю жизнь…

– Как наша армия втянулась в боевые действия?

– Постепенно… Знаете, а ведь поначалу афганцы нас встретили очень хорошо. Помню даже цветы, которые нам приносили, – наверное, надеялись, что русские своим приходом наведут порядок в этой раздираемой войной стране. Но потом отношение стало ухудшаться – видимо, потому, что мы приняли одну из сторон конфликта, причём не самую популярную, да ещё вступили в боевые действия.

Дивизия встала на севере Афганистана – города Мазари-Шариф, Баглан, Пули-Хумри, Кундуз и далее до Файзабада. В настоящую войну мы вступили где-то в конце февраля – начале марта 1980 года, когда стало ясно, что без нашей помощи афганская власть долго не продержится. И то поначалу думали, что будем только прикрывать афганские части, но реально пришлось брать главный удар на себя… Первые боевые операции на моей памяти – это участие наших вертолётчиков в подавлении мятежа афганского артиллерийского полка, перешедшего на сторону мятежников, и бой в Баглане, где наши шедшие в Кундуз колонны попали в засаду…

Первый бой, он трудный самый

– И каковы первые ощущения от участия в реальном бою? Генерал Борис Громов, который в 1980 году был командиром полка, вспоминал, что в первом бою у него был настоящий ступор, который продолжался минут десять, ведь одно дело «воевать» на учениях, а другое дело слышать свист настоящих пуль головой и стрелять в живых людей…

– Генерал Громов, конечно же, прав. Моё личное ощущение, когда шёл обстрел в Баглане, – такой же ступор, холодный пот по спине, очень неприятные чувства в конечностях, которые становятся буквально ватными… Это не передать словами, надо самому через это пройти… Последствия у всех были разными, кто-то становился бойцом сразу же в первом бою, а кому-то требовалось окунуться в боевую обстановку ещё не раз…

Мне вот даже больше вспоминается не этот обстрел, а более поздняя операция в том же неспокойном Баглане уже летом 80-го года. Мы тогда с разведчиками прочёсывали камышовые заросли, и там я буквально лоб в лоб столкнулся с душманским пулемётчиком. Он уставился на меня, я – на него. Почему он не срезал меня очередью, до сих пор непонятно. Видать, тоже был в ступоре… Меня спас сержант-разведчик, который вынырнул из камышей рядом и сразу же застрелил душмана… До сих пор стоит перед глазами эта картина…

> Но вообще, люди погибали не только в боевой обстановке. Мне кажется, больше потерь было от нашего раздолбайства и разгильдяйства, не говоря уже о разных инфекционных болезнях – от тифа до желтухи, которые буквально косили наши ряды… Я как редактор постоянно получал сводки примерно следующего содержания: танк дал задний ход и задавил не успевшего отскочить солдата; пьяный прапорщик решил прокатиться на БТРе с ветерком и свалился в пропасть; один солдат застрелил другого по причине неуставных отношений… Увы, эти ЧП – тоже правда Афганистана.

– Вы знали моего нижегородского земляка старшего лейтенанта Николая Шигина, посмертно награждённого орденом Боевого Красного Знамени. Разведывательная группа, которой он командовал, в полном составе трагически погибла 13 мая 1980 года под Файзабадом – тела разведчиков были страшно изуродованы… И ведь это была не первая трагедия в дивизии, когда приобретался необходимый боевой опыт…

– Да, это так, боевой опыт и кровь – порой вещи неразделимые… Надо сказать, что противника тогда мы все сильно недооценивали. Смотрели на душманов свысока. Ну кто они такие? Так, забитые полуграмотные крестьяне, а мы – одна из сильнейших армий мира! Да, дорого нам обошлось такое вот высокомерие… По этой причине уже в августе всё того же 1980 года у нас случилась трагедия с целым разведывательным батальоном. Да ещё вмешался и фактор высокого начальства, будь оно неладно…

Дело было так. Недалеко от города Кишим душманы блокировали батальон нашего 149-го полка, который проводил там боевую операцию. Командир дивизии отдал приказ деблокировать подразделение силами 783-го разведбата, которому придали ещё и гранатомётчиков. Всё бы ничего, да в дело влез один полковник из штаба 40-й армии, фамилия то ли Исаков, то ли Исаев… Он в категорической форме приказал командиру батальона майору Алибеку Кадырову выдвигаться как можно быстрее по горному ущелью. На вопрос Кадырова – а как быть с тем, что батальон остаётся без прикрытия с гор – полковник пообещал, что прикрывать выдвижение будут с вертолётов. И всё же Кадыров был в сомнениях – накануне к разведчикам пришёл местный пастух и сообщил о том, что в ущелье душманы устроили посты, которые контролировали там любое передвижение. Поэтому без прикрытия на горных склонах выдвигаться по дну ущелья было очень опасно. Но на это замечание полковник обвинил Кадырова в трусости и пообещал майору серьёзные неприятности…

В общем, батальон выдвинулся, как и было приказано. Не скажу, что у всех были какие-то плохие предчувствия, но вот начальник штаба батальона капитан Жуков точно чувствовал что-то неладное – до сих пор помню его мрачное лицо, на которое набежала тень… Знаете, я и сам должен был находиться в тот день с разведчиками. С ними я на «броне» доехал до того самого ущелья, а потом ребята спешились и пошли пешком. А меня фактически спасла… лень! Дело в том, что август в Афганистане – это не просто жара, а настоящее пекло градусов в 50, не меньше. И мне просто не захотелось топать пёхом в такую жару. Командир бронегруппы предложил остаться с ним и встретить батальон на той стороне ущелья, куда техника отправилась в обход. Я и остался, а ребята двинули в ущелье, до сих пор помню многих из них – молодые, загорелые, здоровые. Капитан Саша Жуков, лейтенанты Витя Сериков, Коля Лось… Некоторых успел сфотографировать…

Что произошло потом, спустя каких-то полчаса, мы видели со стороны, когда ехали на БМПшках. В ущелье вдруг поднялась сильная стрельба, над горами закружили вертолёты… Стреляли целый день… Как потом выяснилось, полностью оправдались опасения Кадырова – душманы ударили по нашим со склон гор, которые мы не контролировали. Но тогда мы толком ничего не знали, хотя примчалось всё дивизионное начальство. Помню, что слушал по радио «вражеские голоса», а там взахлёб и очень радостно говорили о том, что «афганские повстанцы» якобы разгромили аж два советских полка, даже называли номера воинских частей – видать, собрали у наших убитых документы. Хотел послушать, а чем наше радио отвечает? А там – ни слова о трагедии, зато шла прямая трансляция с закрытия Олимпиады-80…

Конечно же, в том ущелье погибли вовсе не полки, а только одна первая рота разведбата. Мне кажется, что специально разведбат никто не ждал. Просто душманы, когда блокировали батальон 149-го полка, устроили засады по всему ущелью, ожидая, что этот батальон пойдёт на прорыв. Но вместо этого у них в тылу появились бойцы разведбата. Душманы быстро сориентировались и не стали ждать, пока весь разведбат втянется в ущелье, а ударили по авангарду, в котором и шла первая рота.

Едва эта рота зашла за угол ущелья, её тут же отсекли от основных сил плотным огнём. Две другие роты пытались прорваться к ней, но не смогли – они все понесли тяжёлые потери, да ещё остались

без связи. Не помогли и «вертушки». Бой шёл весь день. Ночью «духи» спустились с гор, добили наших раненых, собрали у них оружие и ушли в сторону Пакистана – из первой роты не уцелел никто, включая начштаба Жукова и ротного Серикова. Выжил, кажется, один боец, не то узбек, не то таджик, он притворился мёртвым, и душманы его не тронули… Кстати, тот самый блокированный батальон 149-го полка, на помощь которому спешили разведчики, чуть позже благополучно вышел к своим без потерь – ибо весь удар пришёлся именно по разведбату. Всего погиб тогда 51 человек, многие были ранены…

Помню, когда шла эвакуация раненых, от перегруза упал вертолёт – хорошо, что не успел высоко взлететь, все живы остались… Был среди раненых и комбат Кадыров, который в бою пытался сделать всё, чтобы вытащить ребят – водил оставшихся людей в атаку, лично вёл огонь из АГС по «духам», но в той обстановке реально сделать ничего не мог… Его сделали виновным за случившееся, понизили в должности, потом выслали в Союз и, в конце концов, выперли из армии.

Считал и до сих пор считаю Кадырова не виноватым в трагедии 783-го разведбата – на него просто списали огрехи других людей. Спустя много лет, где-то в конце 90-х я встретил Кадырова – он был уже на гражданке, но та история фактически сломала ему жизнь. Он жалел только об одном, что всё же не настоял на нормальном прикрытии своих ребят… Впрочем, только один ли он должен был настаивать? Ведь были ещё командир дивизии, начштаба, замполит… Но они предпочли оставить Кадырова разбираться со штабным из Кабула один на один… В нашей армии, к сожалению, бывает и такое.

Сильные духом

— В своей книге вы немало места уделили личности начальника разведки 201-й дивизии подполковника Валерия Ефимовича Шпилевского, сказав о нём много тёплых слов. Он действительно произвёл на вас сильно впечатление?

– Конечно. Шпилевский был настоящим разведчиком – интеллигентным, собранным, целеустремлённым, знавшим несколько иностранных языков. Словом, был настоящим олицетворением того положительного образа разведчика, к которому мы привыкли по советским кинофильмам. Говорили, что до Афгана он работал в заграничной резидентуре ГРУ, но эта его карьера рухнула по причине обострённого чувства справедливости – по слухам, он узнал о каких-то безобразиях, которые царили в одном из наших посольств, и написал об этом в ЦК КПСС. Но у посольских жуликов оказались более влиятельные покровители, и Шпилевского не просто убрали на родину, но и фактически сослали в Среднюю Азию. Тем не менее разведчиком от этого он быть не перестал.

Именно ему дивизия обязана тем, что удалось наладить агентурную работу среди афганского населения. А то ведь на первых порах приходилось действовать фактически вслепую, что в партизанской войне просто неприемлемо. Именно Шпилевский создал разведывательную сеть, которая успешно работала потом ещё не один год… Валерий Ефимович погиб осенью 1980 года в одном из кишлаков под Кундузом. Шёл по улице в группе офицеров, когда раздался одиночный выстрел, и Шпилевский упал. Умер он по дороге в госпиталь…

– А кто ещё из офицеров произвёл на вас сильное впечатление?

– Конечно же, разведчики из того самого разведбата. Все – живые и мёртвые. Со многими из них дружил – мы ведь были примерно одного возраста, так что понимали друг друга буквально с полуслова. А ещё отдельно хочу отметить замполита 56-го отдельного десантно-штурмового батальона Стаса Марзоева, моего большого друга. Он с самой учёбы в Новосибирском политическом училище мечтал служить в специальных войсках. И своего добился, став замполитом у десантников. Ходил вместе с ними на все боевые задания, в засады, в рейды, не раз встречался со смертью буквально глаза в глаза. Помню его привычку сидеть в боевом вертолёте, свесив ноги, несмотря ни на какие обстрелы с земли…

Да, это был военный человек от Господа Бога, именно на таких всегда держалась и держится наша армия! Стас и погиб как настоящий офицер – уже в звании полковника, на должности помощника командующего 48-й армии в 2001 году, во время второй чеченской кампании под Ханкалой, когда был сбит вертолёт, на котором он летел… Вечная ему память!

– Вы сегодня не жалеете, что пришлось побывать в Афганистане, да ещё в самый сложный период пребывания нашей армии там?

– Жалею? Нет, конечно, хотя в некоторых ситуациях, может, надо было поступить несколько иначе, чем поступил на самом деле… Но что сегодня жалеть об этом? Главное, это была моя молодость, пусть и опалённая войной. Тем более мне всегда хотелось испытать себя в реальной боевой обстановке, как мой отец, прошедший Великую Отечественную и награждённый орденом Славы и медалью «За отвагу». Поверьте, на этой войне я, как мужчина и офицер, повзрослел куда быстрее, чем это могло быть в мирной жизни. И Афганистан такого жизненного опыта действительно стоил…

Вадим АНДРЮХИН.

проверка СЛУХА

«НЕТ ДЫМА БЕЗ ОГНЯ»
Народная поговорка

1 Девушек будут призывать в армию

В России девушек, не родивших до 23 лет, начнут призывать в армию. Как и молодые люди, они будут служить один год. По мнению инициаторов закона, это позволит простимулировать в нашей стране рождаемость.

Чтобы проверить слух, мы дозвонились в Москву.

– Никакой официальной информации по этому поводу у нас нет, – лаконично сообщили в группе информационного обеспечения Приволжского региона Министерства обороны РФ.

Тогда мы обратились к народным избранникам.

– Такой законопроект действительно предложили рассмотреть ряд депутатов, – подтвердили информацию в комитете Госдумы по обороне. – Речь идёт о том, чтобы призывать на военную службу девушек, которые не родили детей до возраста 23 лет. Сейчас много девушек принципиально не хотят иметь детей, поэтому новый закон может повысить рождаемость в стране. А служение на благо родины, как говорят инициаторы закона, поможет им найти и мужа.

Сейчас письмо с просьбой дать ход новому закону направлено председателю правительства.

2 Канавинский мост расширят

Канавинский мост планируют расширить, чтобы устроить там велодорожки. Концепцию развития велодвижения в областном центре представил Институт урбанистики. Городские власти это решение одобрили.

За подтверждением информации мы обратились в институт.

– Мы дали концептуальное предложение, как приспособить мост для велодвижения. Для этого низкое ограждение моста заменяется на конструкцию из высокопрочного стекла, по которой можно ходить. Это пока только предложение, – ответили нам в организации.

Будет ли реализовано это предложение, мы поинтересовались в нижегородской мэрии.

– Расширение Канавинского моста возможно только при разработке проектной документации на его реконструкцию с прохождением Главгосэкспертизы. В связи со значительными затратами на указанные работы данный вопрос в настоящее время в департаменте дорожного хозяйства не рассматривался, – ответили нам в администрации Нижнего Новгорода.

По мнению экспертов, расширение старого моста – настолько дорогое удовольствие, что проект не будет реализован никогда.

3 Проезд по канатной дороге подорожает

Билеты на канатную дорогу от Бора до Нижнего Новгорода и обратно поднимутся в цене. Руководство АО «Нижегородские канатные дороги» обратилось в региональную службу по тарифам (РСТ) с просьбой изменить стоимость билета. Цены должны повыситься в ближайшее время, но насколько сильно, пока неизвестно.

Для того чтобы проверить информацию, мы обратились в АО «Нижегородские канатные дороги».

– Официальных комментариев пока нет, – сообщили нам в офисе компании.

Тогда мы обратились в региональную службу по тарифам.

– АО «Нижегородские канатные дороги» обратилось с заявлением о проведении проверки затрат для расчета тарифов на перевозку пассажиров 23 декабря 2019 года, – сообщили в РСТ. – Конкретная величина тарифа на перевозку пассажиров в заявлении не указана.

Теперь РСТ проведёт специальную экспертизу материалов, предоставленных нижегородской канатной дорогой. После этого вопрос об изменении тарифов будет рассматривать правительство Нижегородской области.

4 «Стрижи» и «Ласточки» решили отменить

РЖД решили отменить скоростные поезда, соединяющие Нижний Новгород и Москву, – «Стриж» и «Ласточка». Билеты можно приобрести только до конца февраля, и уже с марта популярный среди нижегородцев транспорт пропадет из расписания.

Для того чтобы проверить эту информацию, мы обратились в правительство Нижегородской области.

– Сейчас немыслимо представить жизнь региона без этих поездов, поэтому, как только получил сигналы о пропаже билетов, сразу же связался с руководством РЖД, чтобы прояснить ситуацию, – рассказал глава региона Глеб Никитин. – Для нас большое значение имеет развитие туризма и деловой активности, поэтому необходимо не только сохранять объемы перевозок, но и прорабатывать новые возможности для улучшения транспортной доступности.

За уточнениями мы обратились в РЖД.

– В связи с планируемым изменением расписания временно ограничена продажа билетов на поезда, отправляющиеся из Москвы и Нижнего Новгорода с 1 марта, – объяснили в компании.

По предварительной информации, продажу билетов планируется возобновить после 17 января 2020 года.

5 Рената Литвинова ждёт ребёнка

В жизни Ренаты Литвиновой грядут большие перемены. 52-летняя актриса готовится стать мамой во второй раз. Поводом для подобных разговоров стал снимок, который звезда театра и кино накануне опубликовала в Instagram. Поклонники обратили внимание на изрядно округлившийся живот знаменитости.

За комментарием мы обратились к официальным представителям Ренаты Литвиновой.

– Впервые об этом слышу, – удивилась помощница актрисы Александра Бурцева.

Однако, по словам нашего источника из близкого окружения артистки, Литвинова находится на третьем месяце беременности.

– Свою беременность Рената тщательно скрывает, она уже отказалась от ряда съёмок и в ближайшее время возьмёт отпуск в театре, – сообщил наш источник. – Накануне актриса попала в ДТП, её сбила девушка. Ренату с места происшествия отвезли не в отдел в полиции, а в больницу на обследование.

Сама актриса хранит молчание и не комментирует слухи о своём интересном положении. Если они подтвердятся, это будет её второй ребёнок.

Слухи проверяли: Евгений КРУГЛОВ, Ирина ВИДОНОВА, Анастасия КАЗАКОВА, Юлия МАКСИМОВА.

ПО ПОРЯДКУ РАССЧИТАЙСЬ!

1 Скончался режиссер «Электроника»

10 января в американском городе Детройт на 81-м году жизни скончался советский режиссер Константин Бромберг, прославившийся фильмами «Приключения Электроника» и «Чародеи».

Режиссёр приехал в США в конце 90-х, где больше не занимался кинематографом. По словам сценариста Михаила Идова, в 2011 году он планировал снять сериал по мотивам «Приключений Электроника», но проект так и не был реализован.

2 Иран признал вину за сбитый самолёт Украины

Корпус стражей исламской революции признал всю ответственность за сбитый 8 января украинский Boeing-737. На его борту находились 176 человек, все они погибли.

По словам командующего Воздушно-космическими силами Ирана, лайнер был сбит случайно. Самолет пролетал рядом с военным объектом и его перепутали с «вражеской целью». Уже прошли первые аресты причастных к трагедии.

3 Британец-трансгендер родил ребёнка

39-летний британец-трансгендер, свадебный фотограф Рувим Шарп, родил ребёнка. Он сменил пол 12 лет назад, сохранив при этом матку и яичники. И шесть лет назад, решив стать родителем, перестал принимать тестостерон и нашёл в соцсетях донора спермы – сохранившую мужские половые органы женщину-трансгендера.

Три месяца назад Рувим и его супруг, который тоже не идентифицирует себя как мужчину или женщину, стали родителями мальчика Джейми.

4 Названы самые частые новогодние обещания россиян

Всероссийский центр изучения общественного мнения (ВЦИОМ) провёл опрос и выяснил, что чаще всего жители России обещают сами себе на Новый год больше уделять время семье. За это проголосовали 5% респондентов.

На втором месте по популярности – обещание уделять внимание здоровью (4%). Также в первой десятке – желание больше зарабатывать, заняться спортом, сменить работу и бросить курить.

Реже всего граждане обещают сами себе «дожить до следующего года», больше работать и достроить дом.

5 Определен виновник аварии в Шереметьево

Следственный комитет России сообщил, что в крушении Сухого Суперджета в аэропорту Шереметьево в мае прошлого года виноват командир экипажа Денис Евдокимов.

Как выяснил СК, посадка на полосу была произведена с превышением скорости и вертикальной перегрузкой. В итоге лайнер трижды подскакивал от взлетной полосы и у него подломились опоры шасси. А из-за этого конструкция самолёта разрушилась, топливо разлилось и загорелось.

Евдокимов вину не признаёт.

СМЕНА ЛИЦА

ВДОЛЬ ПО УЛИЦЕ

На Ильинской хотят открыть рынок и пустить фуникулер

Улицу Ильинскую и окружающие ее кварталы в скором времени ожидают серьезные перемены. Авторы проекта реконструкции представили нижегородским экспертам свое видение будущего Започаинья.
Одни их смелые предложения пришлись нижегородцам по душе, а другие вызвали опасения за судьбу старейшей улицы города.

Так в будущем может выглядеть Почаинский овраг

Где взять деньги?

Будущее знаменитой купеческой улицы Нижнего Новгорода разрабатывали проектный институт «Ленгипрогор» из Санкт-Петербурга и московское архитектурное бюро «Рождественка».

На Ильинской нужно восстановить более 200 исторических зданий. На это не хватит не то что областной казны, но и федеральных денег. Поэтому авторы в первую очередь решили изучить инвестиционные возможности города.

– Оказалось, что Нижний – лучший город в стране по количеству айтишников (IT – информационные технологии. – **Прим. ред.**) на душу населения. Поэтому мы сделали ставку на эту отрасль городской экономики, которая сейчас растет, – рассказал главный инженер «Ленгипрогора» Юрий Перелыгин. – В городе имеется около тысячи компаний этого рода деятельности. Около 10 тысяч высокооплачиваемых рабочих мест могли бы разместиться на территории Започаинья.

Предполагается, что за счёт «информационщиков» и будет частично вестись реконструкция старинных домов.

Государственные деньги потребуются только на реконструкцию транспорта и инфраструктуру. Трамвайное полотно обойдется в 1 млрд рублей, а новый подвижной состав – в 3,8 млрд. Перекладка инженерных сетей будет стоить 4,2 млрд рублей.

Правда у экспертов эти расчёты вызвали сомнения.

– Непонятно, как инвестиции, которые вложат сюда, пойдут на сохранение историко-культурного наследия. И как прибыль, получаемая с этой территории, будет возвращена именно на эту территорию. Проект ответа на этот вопрос не дал, – считает государственный эксперт министерства культуры РФ, координатор движения «СпасГрад» Анна Давыдова. – У нас нет целевого использования. Эти прибыли пойдут в бюджет, а оттуда на дороги, на больницы, на детей – не на наследие. Оно у нас по остаточному принципу финансируется. Хотя сейчас правительство всё делает в Нижегородской области, чтобы эту сферу как-то поднять.

Куда завернут трамвай?

Но самая спорная часть проекта касается движения на Ильинке.

Проектировщики признались, что мечтали сделать её вообще пешеходной улицей. Единственный транспорт, который предполагалось оставить, – это велосипед. Но полностью запретить здесь движение оказалось нереальным.

Тогда авторы предложили сделать пешеходной только часть улицы – от Сергиевской до Малой Покровской. Автомобильный транспорт при этом планируют пустить по улице Гоголя, сделав проезжую часть трехполосной, а для трамваев организовать реверсивное движение.

Однако у экспертов эта идея одобрения не вызвала, а жители и вовсе переполошились – трамвай – единственный транспорт, который здесь ходит.

– Никаких решений по отмене трамвая нет и не будет, – успокоил встревоженных нижегородцев губернатор Глеб Никитин в своем Instagram. – Пока есть предварительные предложения по развитию территории – мы будем их рассматривать и обсуждать вместе с жителями. Я руководствуюсь тремя моментами: приоритет общественного транспорта в целом, важность городского электротранспорта и комфорт при передвижении. От этого будем отталкиваться при анализе.

Чтобы связать Ильинку с нижней частью города, проектировщики предлагают запустить два рельсовых фуникулера. Восстановление одного из них, по Похвалинскому съезду, уже находится в планах властей, второй пойдет наверх по Почтовому съезду.

Овраг у ворот

В нижней части Почаинского оврага на месте снесённых деревянных домов предполагается построить новые, благоустроить склоны и вернуть рынок.

– Там был когда-то ветошный рынок, а сегодня это запущенная и недостаточно комфортная территория для пребывания. И, наверное, правильно его сделать доступным для людей, – рассказала руководитель «Рождественки» Наринэ Тютчева.

Также в Почаинском овраге предлагается разместить конгресс-центр на 1500 мест и террасный парк, с дорожками для прогулок, сделать пешеходный проход под Лыковой дамбой и частично выпустить на волю речку Почайну.

– Почаинский овраг относится к охраняемым ландшафтам. По сути, там застройка запрещена. Эта территория случайно попала в зону застройки. Огромными усилиями общественников мы не дали там построить высотки именно для того, чтобы сохранить уникальный исторический ландшафт. Это самое старое место в городе, – сомневается в реалистичности этих планов Анна Давыдова.

Ильинку планируют соединить с Рождественской улицей и Большой Покровской, чтобы они образовали замкнутый центр, доступный для сквозного движения.

– Мне сама идея нравится, – поделился с нами доцент ННГАСУ, кандидат экономических наук Александр Иванов. – Нужно сначала создавать рабочие места, а потом думать о жилых зонах и социальной инфраструктуре. Идеология проекта, который предлагают для Ильинки, мне кажется разумной. И мне кажется, город именно так должен развиваться. А культурно-исторический потенциал делает город значительно богаче и позволит ему стать конкурентоспособным.

По словам директора областного департамента градостроительной деятельности Марины Раковой, сейчас ведутся переговоры о привлечении федеральных средств на реализацию этого масштабного проекта.

Ирина ВИДОНОВА.

ЗЕМЕЛЬНЫЙ ВОПРОС

САД КРОМЕШНЫЙ

Дорогу к новостройкам решили проложить прямо по грядкам

Садоводы Автозаводского района бьют тревогу. По новому генеральному плану развития Нижнего Новгорода через участки, которые в советские времена получали еще их деды, должна пройти магистральная дорога к новому жилому микрорайону.

Садовое товарищество № 1 «Малышево» – между поселком Стахановским и памятником природы «Малышевские гривы» – существует с 1948 года. Тогда заброшенные земли на берегу Оки выделяли в качестве поощрения заслуженным работникам Горьковского автозавода. За эти годы образовался целый дачный поселок из тысячи благоустроенных участков с капитальными домами.

Но в 2010 году был принят новый генплан Нижнего Новгорода. Поселок и сады попали в зону многоэтажной застройки. В 2018 году рядом начали возводить жилой комплекс «Торпедо» из 10- и 17-этажных домов. И по садам по плану к нему должна пройти магистральная дорога.

В результате те, кто ещё не успел оформить дома в собственность, сделать это уже не смогут. Более того, они могут в любой момент их лишиться.

Жители пытаются отстоять свои участки

Обеспокоенные садоводы писали письма прежнему руководству города и области. По их мнению, дорогу можно было бы проложить, как планировалось раньше, по берегу Оки.

– В Автозаводском районе есть более ликвидные места для застройки, где есть инфраструктура и транспортные развязки, – возмущается член правления СНТ Александр Золотухин. – Например, «народная стройка» занимает без Северного поселка 156 га. Расселяйте их, там люди вам памятник поставят при жизни.

С ним согласен доцент ННГАСУ кандидат экономических наук Александр Иванов: дома «народной стройки» возведены из экологически опасных шлакоблоков, и территории под ними должны в первую очередь использоваться для развития района.

– Что касается садов, это легкие Автозаводского района. Они органично располагаются и активно используются, – уверен эксперт.

Садоводы ссылаются на опыт жителей поселка Стахановского. Эта территория тоже попала по генплану в зону многоэтажной застройки и по ней также должны были проложить магистральную дорогу. Но областной департамент градостроительства нашел возможность перенести магистраль, и прямо перед новым годом поселку вернули статус частного сектора.

– В поселке Стахановском принятию решения предшествовала серьезная проектная проработка. У нас на это ушел практически год, – пояснила директор департамента Марина Ракова. – Вопрос с садоводческим товариществом сложнее, так как касается альтернативы транспортной связи. Может, эта дорога и не нужна, но это надо доказать проектными и расчетными методами.

Сейчас областные власти поручили администрации Нижнего Новгорода проанализировать ситуацию и представить свою официальную позицию по СНТ № 1 «Малышево» до 31 января. После чего комиссия по землепользованию и застройке Нижегородской области в феврале будет решать судьбу автозаводских садов.

Ирина ВИДОНОВА.

ПЕРВЫЙ КАНАЛ

5.00 «Доброе утро»
9.00 Новости
9.25 «Доброе утро»
9.55 «Модный приговор» [6+]
10.55 «Жить здорово!» [16+]
12.00 Новости
12.15 Время покажет [16+]
15.00 Новости
15.15 «Давай поженимся!» [16+]
16.00 «Мужское / Женское» [16+]
17.00 Время покажет [16+]
18.00 Вечерние новости
18.30 «На самом деле» [16+]
19.40 «Пусть говорят» [16+]
21.00 Время
21.30 Т/с *«Ученица Мессинга»* [16+]
23.30 «На самом деле» [16+]
0.40 Время покажет [16+]
3.00 Новости
3.05 Время покажет [16+]
4.10 «Наедине со всеми» [16+]

РОССИЯ 1

5.00 «Утро России»
9.00 Вести
9.25 «Утро России»
9.55 «О самом главном» [12+]
11.00 Вести
11.25 Вести-Приволжье
11.45 «Судьба человека» [12+]
12.50 «60 минут» [12+]
14.00 Вести
14.25 Вести-Приволжье
14.45 Т/с *«Тайны следствия»* [12+]
17.00 Вести-Приволжье
17.25 «60 минут» [12+]
18.30 «Андрей Малахов. Прямой эфир» [16+]
20.00 Вести
20.45 Вести-Приволжье
21.00 Т/с *«Крепостная»* [12+]
23.05 «Вечер с Владимиром Соловьёвым» [12+]
2.00 Т/с *«Сваты»* [12+]

НТВ

5.15 Т/с *«Воскресенье в женской бане»* [16+]
6.05 «Мальцева» [12+]
7.00 Сегодня
7.05 Т/с *«Москва. Три вокзала»* [16+]
8.00 Сегодня
8.20 Т/с *«Москва. Три вокзала»* [16+]
10.00 Сегодня
10.20 Т/с *«Морские дьяволы»* [16+]
13.00 Сегодня
13.20 «Чрезвычайное происшествие»
14.00 «Место встречи»
16.00 Сегодня
16.25 «Следствие вели...» [16+]
17.10 «ДНК» [16+]
18.10 Т/с *«Невский. Проверка на прочность»* [16+]
19.00 Сегодня
19.40 Т/с *«Невский. Проверка на прочность»* [16+]
21.00 Т/с *«Легенда Феррари»* [16+]
23.00 «Основано на реальных событиях» [16+]
23.50 Сегодня
0.00 «Поздняков» [16+]
0.10 «ДНК» [16+]
1.20 Т/с *«Морские дьяволы»* [16+]
3.50 Т/с *«Воскресенье в женской бане»* [16+]

ННТВ

До 11.00 - профилактика
11.00 «Наша марка» [12+]
11.15 «Героини нашего времени» [16+]
12.00 Время новостей [12+]
12.20 «Наша марка» [12+]
12.35 Т/с *«Беглые родственники»* [16+]
13.25 Патруль ННТВ [16+]
13.30 «Время новостей + Интерактивный канал «День за днем»
14.30 Х/ф «ДВОЕ И ОДНА» [12+]
15.55 «Оружие» [16+]
16.10 «Наша марка» [12+]
16.25 Т/с *«Лондонград»* [16+]
17.15 Патруль ННТВ
17.30 Время новостей
18.00 «Земля и люди» [12+]
18.30 «Земля. Территория загадок» [12+]
19.00 «Наша марка» [12+]
19.15 Патруль ННТВ
19.30 Время новостей
20.00 Х/ф «СПРОСИТЕ СИНДИ» [16+]
21.40 «Центр Н» [12+]
21.55 Патруль ННТВ [16+]
22.00 Время новостей [12+]
22.30 «Земля. Территория загадок» [12+]
23.00, 5.00 Т/с *«Необычная семья»* [16+]
23.45 «Наша марка» [12+]
0.00 «Время новостей + Интерактивный канал «День за днем» [12+]
1.00 Х/ф «ДВОЕ И ОДНА» [12+]
2.20 Время новостей [12+]
2.50 Патруль ННТВ [16+]
3.05 «Центр Н» [12+]
3.20 «Наутилус Помпилиус». «30 лет под водой» [16+]
4.45 «Наша марка» [12+]
5.45 Патруль ННТВ [16+]

РОССИЯ 24

4.00 «Россия 24»
19.30 «Вести-Приволжье»
19.35 Вести. Промышленность
19.55 Вести. Погода
20.00 «Россия 24»
21.00 Вести. Погода
21.05 «Вести-Приволжье»
21.15 Вести. Интервью
21.30 «Россия 24»

РЕН ТВ

5.00 «Территория заблуждений» [16+]
6.00 «Документальный проект» [16+]
7.00 «С бодрым утром!» [16+]
8.30 Новости [16+]
9.00 «Засекреченные списки» [16+]
11.00 «Как устроен мир» [16+]
12.00 «Информационная программа 112» [16+]
12.30 Новости [16+]
13.00 «Загадки человечества» [16+]
14.00 «Невероятно интересные истории» [16+]
15.00 «Документальный спецпроект» [16+]
16.00 «Информационная программа 112» [16+]
16.30 Новости [16+]
17.00 «Тайны Чапман» [16+]
18.00 «Самые шокирующие гипотезы» [16+]
19.00 «Информационная программа 112» [16+]
19.30 Новости [16+]
20.00 Х/ф «СУРРОГАТЫ» [16+]
21.45 «Водить по-русски» [16+]
23.00 Новости [16+]
23.30 «Неизвестная история» [16+]
0.30 Х/ф «ФОРРЕСТ ГАМП» [16+]
3.00 Х/ф «ТУПОЙ И ЕЩЕ ТУПЕЕ ТУПОГО: КОГДА ГАРРИ ВСТРЕТИЛ ЛЛОЙДА» [16+]
4.10 «Тайны Чапман» [16+]

ВОЛГА

13.04 «Телевизионная Биржа Труда» [16+]
13.05 «Секретная папка. Гибридные войны» [16+]
13.50 Х/ф «ПРЕДЛАГАЕМЫЕ ОБСТОЯТЕЛЬСТВА» [16+]
14.49 «Телевизионная Биржа Труда» [16+]
14.50 «В мире звезд. Если папа - звезда» [16+]
15.45 Х/ф «ЗАКРЫТАЯ ШКОЛА» [16+]
17.45 «Телевизионная Биржа Труда» [16+]
17.50 Экипаж [16+]
18.00 Новости [16+]
18.30 «Вадим Булавинов. Прямой разговор» [16+]
18.45 Х/ф «ПРЕДЛАГАЕМЫЕ ОБСТОЯТЕЛЬСТВА» [16+]
19.50 «Секретные материалы» [16+]
20.20 Экипаж [16+]
20.30 Новости [16+]
21.00 Х/ф «СОКРОВИЩА О.К.» [12+]
22.50 Экипаж [16+]
23.00 Новости [16+]
23.30 «Секретная папка. Гибридные войны» [16+]
0.20 Х/ф «ЦЫГАНКИ» [16+]
1.20 «В мире звезд. Если папа - звезда» [16+]

ТНТ

7.00 «ТНТ. Gold» [16+]
9.00 «Дом-2» [16+]
11.30 «Бородина против Бузовой» [16+]
12.30 «Дом-2. Спаси свою любовь» [16+]
13.30 Т/с *«Реальные пацаны»* [16+]
15.00 Т/с *«Универ. Новая общага»* [16+]
17.00 Т/с *«Интерны»* [16+]
20.00 Т/с *«Триада»* [16+]
21.00 «Где логика?» [16+]
22.00 Т/с *«Короче»* [16+]
23.00 «Дом-2» [16+]
1.05 Х/ф «ИДИОКРАТИЯ» [16+]
2.45 Х/ф «ПУСТОГОЛОВЫЕ» [16+]
4.10 «Открытый микрофон» [16+]
5.25 «Открытый микрофон. Дайджест» [16+]
6.10 «ТНТ. Best» [16+]

СТС

6.00 «Ералаш» [0+]
6.15 М/с «Приключения Вуди и его друзей» [0+]
6.30 М/с «Том и Джерри» [0+]
7.00 Т/с *«Отель «Элеон»* [16+]
8.00 Х/ф «МИССИЯ НЕВЫПОЛНИМА» [12+]
10.15 Х/ф «ДИКИЙ, ДИКИЙ ВЕСТ» [12+]
12.20 Х/ф «НЕУПРАВЛЯЕМЫЙ» [16+]
14.20 Т/с *«Папик»* [16+]
20.20 Х/ф «ВАЛЕРИАН И ГОРОД ТЫСЯЧИ ПЛАНЕТ» [16+]
23.05 Х/ф «ПРОФЕССИОНАЛ» [16+]
1.25 «Кино в деталях» [18+]
2.20 Х/ф «СЕЛФИ» [16+]
4.05 Х/ф «КОПИ ЦАРЯ СОЛОМОНА» [12+]
5.30 М/ф «Приключения запятой и точки» [0+]
5.45 «Ералаш» [0+]

ДОМАШНИЙ

6.30 «По делам несовершеннолетних» [16+]
8.30 «Давай разведёмся!» [16+]
9.35 «Тест на отцовство» [16+]
11.35 Д/с «Реальная мистика» [16+]
12.30 Д/с «Понять. Простить» [16+]
14.20 Д/с «Порча» [16+]
14.50 Х/ф «ПАПА НАПРОКАТ» [16+]
19.00 Х/ф «ВЫБИРАЯ СУДЬБУ» [16+]
23.25 Т/с *«Восток-Запад»* [16+]
2.30 Т/с *«Личная жизнь доктора Селивановой»* [16+]
5.25 Д/с «Порча» [16+]
5.50 Д/с «Понять. Простить» [16+]
6.15 «6 кадров» [16+]
6.20 «Удачная покупка» [16+]

ПЯТЫЙ КАНАЛ

5.00 Известия
5.20 Т/с *«Тайны города Эн»* [16+]
7.20 Т/с *«Чужой район-2»* [16+]
9.00 Известия
9.25 Т/с *«Чужой район-2»* [16+]
13.00 Известия
13.25 Т/с *«Чужой район-2»* [16+]
18.30 Известия
19.00 Т/с *«След»* [16+]
23.05 Т/с *«Барс»* [16+]
0.00 Известия. Итоговый выпуск
0.25 Т/с *«След»* [16+]
1.10 Т/с *«Детективы»* [16+]
3.20 Известия
3.25 Т/с *«Страсть-2»* [16+]

РОССИЯ К

6.30 «Новости культуры»
6.35 Д/с «Пешком»
7.00 «Новости культуры»
7.05 Д/с «Неизвестная»
7.30 «Новости культуры»
7.35 Д/с «Красивая планета»
7.55 Х/ф «ВЫСОКАЯ НАГРАДА» [12+]
9.30 Д/с «Другие Романовы»
10.00 «Новости культуры»
10.15 «Наблюдатель»
11.10 «XX век»
12.15 Д/с «Красивая планета»
12.30 «Власть факта»
13.15 «Линия жизни»
14.15 Д/ф «Человек эры Кольца. Иван Ефремов»
15.00 «Новости культуры»
15.10 «Новости. Подробно»
15.25 «Агора»
16.30 Х/ф «ЧЕЛОВЕК В ПРОХОДНОМ ДВОРЕ» [12+]
17.35 Д/ф «Роман в камне»
18.00 «На концертах Берлинского филармонического оркестра. Вальдбюне»
18.45 «Власть факта»
19.30 «Новости культуры»
19.45 «Главная роль»
20.05 «Правила жизни»
20.30 Х/ф «8 1/2» [12+]
22.40 Д/ф «Алхимик кино. Вспоминая Феллини»
23.30 «Новости культуры»
23.50 «Кинескоп» с Петром Шепотинником»
0.35 «Власть факта»
1.15 «XX век»
2.10 Д/ф «Человек эры Кольца. Иван Ефремов»

ТВ 3

6.00 Мультфильмы [0+]
9.20 Д/с «Слепая» [16+]
11.00 «Гадалка» [16+]
12.00 «Не ври мне» [12+]
15.00 «Мистические истории» [16+]
16.00 «Гадалка» [16+]
17.30 Д/с «Слепая» [16+]
18.30 Т/с *«Доктор Хэрроу»* [16+]
20.30 Т/с *«Касл»* [12+]
23.00 Х/ф «НАЁМНИК» [16+]
1.15 «Сверхъестественный отбор» [16+]
4.30 Д/с «Тайные знаки» [16+]

ЧЕ

6.00 Т/с *«Брат за брата»* [16+]
6.30 «Дорожные войны» [16+]
8.00 «Кстати» [16+]
8.30 «Дорожные войны» [16+]
9.00 «Остановите Витю!» [16+]
10.00 «Дорожные войны. Лучшее» [16+]
11.00 «Дорожные войны 2.0» [16+]
12.00 «Улетное видео» [16+]
15.00 Х/ф «ЛУЗЕРЫ» [16+]
17.00 Х/ф «В ПОСЛЕДНИЙ МОМЕНТ» [16+]
18.30 «Живем в Нижнем» [16+]
19.00 «Кстати» [16+]
19.30 «Дорожные войны 2.0» [16+]
20.30 «Решала» [16+]
21.30 «Остановите Витю!» [16+]
22.00 «Решала» [16+]
23.00 «Опасные связи» [18+]
0.00 «+100500» [18+]
1.00 Т/с *«Береговая охрана»* [16+]
4.15 «Ералаш» [0+]
4.35 Т/с *«Брат за брата»* [16+]

ТВ ЦЕНТР

6.15 Х/ф «КОГДА ВОЗВРАЩАЕТСЯ ПРОШЛОЕ» [16+]
9.25 Х/ф «РЕСТАВРАТОР» [12+]
11.00 Д/ф «Актерские судьбы. Инна Гулая и Геннадий Шпаликов» [12+]
11.30 События
11.50 Т/с *«Она написала убийство»* [12+]
13.30 «Мой герой» [12+]
14.30 События
14.50 Город новостей
15.05 Т/с *«Мисс Марпл Агаты Кристи»* [12+]
17.00 «Естественный отбор» [12+]
17.50 События
18.15 Т/с *«Женщина в беде»* [12+]
22.00 События
22.35 «Специальный репортаж» [16+]
23.05 «Знак качества» [16+]
0.00 События. 25-й час
0.35 «Петровка, 38» [16+]
0.55 Т/с *«Дальнобойщики»* [12+]
2.55 «Прощание. Николай Караченцов» [16+]
3.45 Д/ф «Александр Кайдановский. Жажда крови» [16+]
4.35 «Вся правда» [16+]
5.00 «Знак качества» [16+]
5.45 «Петровка, 38» [16+]

ЗВЕЗДА

6.00 «Сегодня утром» [12+]
7.50 «Полезная покупка» [12+]
8.00 Новости дня
8.25 «Специальный репортаж» [12+]
8.45 «Не факт!» [6+]
9.10 Т/с *«Трасса»* [16+]
10.00 Военные новости
10.05 Т/с *«Трасса»* [16+]
13.00 Новости дня
13.15 Т/с *«Трасса»* [16+]
13.50 Т/с *«СМЕРШ. Легенда для предателя»* [16+]
14.00 Военные новости
14.05 Т/с *«СМЕРШ. Легенда для предателя»* [16+]
18.00 Новости дня
18.30 «Специальный репортаж» [12+]
18.50 Д/с «Без права на ошибку. История и вооружение инженерных войск» [12+]
19.40 «Скрытые угрозы» [12+]
20.25 Д/с «Загадки века» [12+]
21.15 Новости дня
21.25 «Открытый эфир» [12+]
23.05 «Между тем» [12+]
23.40 Х/ф «ПРИЗНАТЬ ВИНОВНЫМ» [12+]
1.20 Х/ф «ДОЖИВЕМ ДО ПОНЕДЕЛЬНИКА» [0+]
3.05 Х/ф «КАРЬЕРА ДИМЫ ГОРИНА» [0+]
4.40 Х/ф «ЖЕНЯ, ЖЕНЕЧКА И «КАТЮША» [0+]

МАТЧ

10.00 «Автоспорт. «Рождественская гонка чемпионов-2020» [0+]
11.00 «Специальный репортаж» [12+]
11.30 «Биатлон. Кубок мира. Гонка преследования. Женщины» [0+]
12.20 Новости
12.30 «Биатлон. Кубок мира. Гонка преследования. Мужчины» [0+]
13.20 «Биатлон с Дмитрием Губерниевым» [12+]
14.00 «Смешанные единоборства. Итоги-2019» [16+]
14.30 «Дневник III Зимних юношеских Олимпийских игр» [0+]
15.00 Новости
15.05 «Все на Матч!»
15.55 «III Зимние юношеские Олимпийские игры. Хоккей. Россия - Дания»
18.00 «Все на футбол!»
18.40 «Специальный репортаж» [12+]
19.00 Новости
19.05 «Все на Матч!»
19.30 «Баскетбол. Единая лига ВТБ. «Зенит» (Санкт-Петербург) - ЦСКА»
22.00 «Тотальный футбол»
22.40 «Футбол. Чемпионат Италии. «Аталанта» - СПАЛ»
0.40 «Все на Матч!»
1.10 «Водное поло. Чемпионат Европы. Мужчины. Плей-офф» [0+]
2.10 «III Зимние юношеские Олимпийские игры. Шорт-трек» [0+]
3.10 «III Зимние юношеские Олимпийские игры. Фристайл. Хафпайп» [0+]
4.10 «Футбол. Чемпионат Германии. «Герта» - «Бавария» [0+]

ПЕРВЫЙ КАНАЛ

5.00 «Доброе утро»
9.00 Новости
9.25 «Доброе утро»
9.55 «Модный приговор» [6+]
10.55 «Жить здорово!» [16+]
12.00 Новости
12.15 Время покажет [16+]
15.00 Новости
15.15 «Давай поженимся!» [16+]
16.00 «Мужское / Женское» [16+]
17.00 Время покажет [16+]
18.00 Вечерние новости
18.30 «На самом деле» [16+]
19.40 «Пусть говорят» [16+]
21.00 Время
21.30 Т/с *«Ученица Мессинга»* [16+]
23.30 «Право на справедливость» [16+]
0.30 «На самом деле» [16+]
1.40 Время покажет [16+]
3.00 Новости
3.05 Время покажет [16+]
4.10 «Наедине со всеми» [16+]

РОССИЯ 1

5.00 «Утро России»
9.00 Вести
9.25 «Утро России»
9.55 «О самом главном» [12+]
11.00 Вести
11.25 Вести-Приволжье
11.45 «Судьба человека» [12+]
12.50 «60 минут» [12+]
14.00 Вести
14.25 Вести-Приволжье
14.45 Т/с *«Тайны следствия»* [12+]
17.00 Вести-Приволжье
17.25 «60 минут» [12+]
18.30 «Андрей Малахов. Прямой эфир» [16+]
20.00 Вести
20.45 Вести-Приволжье
21.00 Т/с *«Крепостная»* [12+]
23.05 «Вечер с Владимиром Соловьёвым» [12+]
2.00 Т/с *«Сваты»* [12+]

НТВ

5.20 Т/с *«Воскресенье в женской бане»* [16+]
6.05 «Мальцева» [12+]
7.00 Сегодня
7.05 Т/с *«Москва. Три вокзала»* [16+]
8.00 Сегодня
8.20 Т/с *«Москва. Три вокзала»* [16+]
10.00 Сегодня
10.20 Т/с *«Морские дьяволы»* [16+]
13.00 Сегодня
13.20 «Чрезвычайное происшествие»
14.00 «Место встречи»
16.00 Сегодня
16.25 «Следствие вели...» [16+]
17.10 «ДНК» [16+]
18.10 Т/с *«Невский. Проверка на прочность»* [16+]
19.00 Сегодня
19.40 Т/с *«Невский. Проверка на прочность»* [16+]
21.00 Т/с *«Легенда Феррари»* [16+]
23.00 «Основано на реальных событиях» [16+]
23.50 Сегодня
0.00 «ДНК» [16+]
1.00 Т/с *«Морские дьяволы»* [16+]
3.50 Т/с *«Воскресенье в женской бане»* [16+]

ННТВ

6.00 Время новостей [12+]
6.10 «Наша марка» [12+]
6.25 «Сборник мультфильмов» [0+]
7.15 Х/ф «КАТАЛАЖКА» [0+]
8.30 «Центр Н» [12+]
8.45 Патруль ННТВ [16+]
9.00 Время новостей [12+]
9.20 Х/ф «СПРОСИТЕ СИНДИ» [16+]
10.55 «Оружие» [16+]
11.10 «Сверхспособности» [12+]
12.00 Время новостей [12+]
12.20 «Наша марка» [12+]
12.35 Т/с *«Беглые родственники»* [16+]
13.25 Патруль ННТВ [16+]
13.30 «Время новостей + Интерактивный канал «День за днем»
14.30 Х/ф «КАТАЛАЖКА» [0+]
15.45 «Земля. Территория загадок» [12+]
16.10 «Наша марка» [12+]
16.25 Т/с *«Лондонград»* [16+]
17.15 Патруль ННТВ
17.30 Время новостей
18.00 «Героини нашего времени» [16+]
18.45 «Наша марка» [12+]
19.00 «Хоккей. КХЛ. ХК «Торпедо» (Нижегородская область) - ХК «Локомотив» (Ярославль)». В перерыве: Патруль ННТВ [16+], Время новостей [12+]
21.40 «Центр Н» [12+]
21.55 Патруль ННТВ [16+]
22.00 Время новостей [12+]
22.30 «Земля. Территория загадок» [12+]
23.00 Т/с *«Необычная семья»* [16+]
23.45 «Наша марка» [12+]
0.00 «Время новостей + Интерактивный канал «День за днем» [12+]
1.00 Х/ф «КАТАЛАЖКА» [0+]
2.15 Время новостей [12+]
2.45 Патруль ННТВ [16+]
3.00 «Центр Н» [12+]
3.15 Т/с *«Лондонград»* [16+]
4.50 «Наша марка» [12+]
5.00 Т/с *«Необычная семья»* [16+]
5.45 Патруль ННТВ [16+]

РОССИЯ 24

4.00 «Россия 24»
19.30 «Вести-Приволжье»
19.35 Вести. Интервью
19.45 «10 минут с политехом»
19.55 Вести. Погода
20.00 «Россия 24»
21.00 Вести. Погода
21.05 «Вести-Приволжье»
21.15 Вести. Интервью
21.30 «Россия 24»

РЕН ТВ

5.00 «Территория заблуждений» [16+]
6.00 «Документальный проект» [16+]
7.00 «С бодрым утром!» [16+]
8.30 Новости [16+]
9.00 «Засекреченные списки» [16+]
11.00 «Как устроен мир» [16+]
12.00 «Информационная программа 112» [16+]
12.30 Новости [16+]
13.00 «Загадки человечества» [16+]
14.00 «Невероятно интересные истории» [16+]
15.00 «Документальный проект» [16+]
16.00 «Информационная программа 112» [16+]
16.30 Новости [16+]
17.00 «Тайны Чапман» [16+]
18.00 «Самые шокирующие гипотезы» [16+]
19.00 «Информационная программа 112» [16+]
19.30 Новости [16+]
20.00 Х/ф «И ГРЯНУЛ ШТОРМ» [16+]
22.15 «Водить по-русски» [16+]
23.00 Новости [16+]
23.30 «Загадки человечества» [16+]
0.30 Х/ф «ИДЕАЛЬНЫЙ НЕЗНАКОМЕЦ» [16+]
2.30 «Самые шокирующие гипотезы» [16+]
3.15 «Тайны Чапман» [16+]

ВОЛГА

6.00 Экипаж [16+]
6.10 Новости [16+]
6.19 «Телевизионная Биржа Труда» [16+]
6.20 «Вадим Булавинов. Прямой разговор» [16+]
6.35 «Секретные материалы» [16+]
7.00 Х/ф «ЦЫГАНКИ» [16+]
8.00 Экипаж [16+]
8.10 Новости [16+]
8.19 «Телевизионная Биржа Труда» [16+]
8.20 Х/ф «ЗАКРЫТАЯ ШКОЛА» [16+]
10.20 Х/ф «СОКРОВИЩА О.К.» [12+]
12.15 «Секретные материалы» [16+]
12.50 Экипаж [16+]
13.04 «Телевизионная Биржа Труда» [16+]
13.05 «Секретная папка. Человек за спиной Сталина» [16+]
13.50 Х/ф «ПРЕДЛАГАЕМЫЕ ОБСТОЯТЕЛЬСТВА» [16+]
14.49 «Телевизионная Биржа Труда» [16+]
14.50 «В мире звезд. Герои одного хита» [16+]
15.45 Х/ф «ЗАКРЫТАЯ ШКОЛА» [16+]
17.45 «Телевизионная Биржа Труда» [16+]
17.50 Экипаж [16+]
18.00 Новости [16+]
18.30 «Герои Волги» [16+]
18.45 Х/ф «ПРЕДЛАГАЕМЫЕ ОБСТОЯТЕЛЬСТВА» [16+]
19.55 «Телекабинет врача» [16+]
20.20 Экипаж [16+]
20.30 Новости [16+]
21.00 Х/ф «Я НЕ ТАКОЙ! Я НЕ ТАКАЯ!» [16+]
22.50 Экипаж [16+]
23.00 Новости [16+]
23.30 «Герои Волги» [16+]
23.45 «Секретная папка. Человек за спиной Сталина» [16+]
0.30 Х/ф «ЦЫГАНКИ» [16+]
1.30 «В мире звезд. Герои одного хита» [16+]

ТНТ

7.00 «ТНТ. Gold» [16+]
9.00 «Дом-2» [16+]
11.30 «Бородина против Бузовой» [16+]
12.30 «Дом-2. Спаси свою любовь» [16+]
13.30 Т/с *«Реальные пацаны»* [16+]
15.00 Т/с *«Универ. Новая общага»* [16+]
17.00 Т/с *«Интерны»* [16+]
20.00 Т/с *«Триада»* [16+]
21.00 «Импровизация» [16+]
22.00 Т/с *«Короче»* [16+]
23.00 «Дом-2» [16+]
1.05 Х/ф «СУПЕРПОЛИЦЕЙСКИЕ» [16+]
3.00 Х/ф «ОБЕЗЬЯНЬЯ КОСТЬ» [16+]
4.20 «Открытый микрофон» [16+]
6.10 «ТНТ. Best» [16+]

СТС

6.00 «Ералаш» [0+]
6.15 М/с «Приключения Вуди и его друзей» [0+]
6.30 М/с «Том и Джерри» [0+]
7.00 Т/с *«Отель «Элеон»* [16+]
8.30 Т/с *«Папик»* [16+]
9.10 «Уральские пельмени» [16+]
9.30 Х/ф «ВАЛЕРИАН И ГОРОД ТЫСЯЧИ ПЛАНЕТ» [16+]
12.15 Х/ф «БЕЗУМНЫЙ МАКС. ДОРОГА ЯРОСТИ» [16+]
14.40 Т/с *«Кухня»* [16+]
17.20 Т/с *«Кухня. Война за отель»* [16+]
19.00 Т/с *«Папик»* [16+]
20.20 Х/ф «ЗВЁЗДНЫЙ ПУТЬ» [16+]
22.55 Х/ф «ЭФФЕКТ КОЛИБРИ» [16+]
0.50 Х/ф «ШПИОНСКИЙ МОСТ» [16+]
3.15 Т/с *«Копи царя Соломона»* [12+]
4.40 М/ф «Последний лепесток» [0+]
5.05 М/ф «Похитители красок» [0+]
5.25 М/ф «Петушок - золотой гребешок» [0+]
5.35 М/ф «Сестрица Алёнушка и братец Иванушка» [0+]
5.45 «Ералаш» [0+]

ДОМАШНИЙ

6.30 «По делам несовершеннолетних» [16+]
8.20 «Давай разведёмся!» [16+]
9.25 «Тест на отцовство» [16+]
11.25 Д/с «Реальная мистика» [16+]
12.25 Д/с «Понять. Простить» [16+]
14.15 Д/с «Порча» [16+]
14.45 Х/ф «ВЫБИРАЯ СУДЬБУ» [16+]
19.00 Х/ф «ПИСЬМО ПО ОШИБКЕ» [16+]
22.50 Т/с *«Восток-Запад»* [16+]
1.55 Т/с *«Личная жизнь доктора Селивановой»* [16+]
4.55 Д/с «Порча» [16+]
5.20 Д/с «Понять. Простить» [16+]
6.15 «6 кадров» [16+]

ПЯТЫЙ КАНАЛ

5.00 Известия
5.50 Т/с *«Снайпер-2. Тунгус»* [16+]
9.00 Известия
9.25 Т/с *«Бездна»* [16+]
13.00 Известия
13.25 Т/с *«Шаман-2»* [16+]
18.30 Известия
19.00 Т/с *«След»* [16+]
23.05 Т/с *«Барс»* [16+]
0.00 Известия. Итоговый выпуск
0.25 Т/с *«След»* [16+]
1.10 Т/с *«Детективы»* [16+]
3.20 Известия
3.30 Т/с *«Страсть-2»* [16+]

РОССИЯ К

6.30 «Новости культуры»
6.35 Д/с «Пешком»
7.00 «Новости культуры»
7.05 «Правила жизни»
7.30 «Новости культуры»
7.35 Д/с «Восход цивилизации»
8.25 «Легенды мирового кино»
8.50 Д/с «Первые в мире»
9.05 Т/с *«Раскол»* [16+]
10.00 «Новости культуры»
10.15 «Наблюдатель»
11.10 «XX век»
12.30 «Тем временем. Смыслы»
13.20 Д/с «Красивая планета»
13.35 «Кинескоп» с Петром Шепотинником»
14.15 Д/ф «История научной фантастики с Джеймсом Кэмероном»
15.00 «Новости культуры»
15.10 «Новости. Подробно»
15.25 «Эрмитаж»
15.55 «Белая студия»
16.40 Х/ф «ЧЕЛОВЕК В ПРОХОДНОМ ДВОРЕ» [12+]
17.45 «На концертах Берлинского филармонического оркестра. Вальдбюне»
18.40 «Тем временем. Смыслы»
19.30 «Новости культуры»
19.45 «Главная роль»
20.05 «Правила жизни»
20.30 «Спокойной ночи, малыши!»
20.45 Д/с «Восход цивилизации»
21.40 «Искусственный отбор»
22.20 Т/с *«Раскол»* [16+]
23.15 Д/с «Красивая планета»
23.30 «Новости культуры»
23.50 Д/ф «История научной фантастики с Джеймсом Кэмероном»
0.30 «Тем временем. Смыслы»
1.15 «XX век»
2.35 «Pro memoria»

ТВ 3

6.00 Мультфильмы [0+]
9.20 Д/с «Слепая» [16+]
11.00 «Гадалка» [16+]
12.00 «Не ври мне» [12+]
15.00 «Мистические истории» [16+]
16.00 «Гадалка» [16+]
17.30 Д/с «Слепая» [16+]
18.30 Т/с *«Доктор Хэрроу»* [16+]
20.30 Т/с *«Касл»* [12+]
23.00 Х/ф «УБИЙЦА» [16+]
1.45 «Человек-невидимка» [16+]

ЧЕ

6.00 Т/с *«Брат за брата»* [16+]
6.50 «Дорожные войны» [16+]
8.00 «Кстати» [16+]
8.30 «Дорожные войны» [16+]
9.00 «Остановите Витю!» [16+]
10.00 «Дорожные войны. Лучшее» [16+]
11.00 «Дорожные войны 2.0» [16+]
12.00 «+100500» [16+]
15.00 Х/ф «В ПОСЛЕДНИЙ МОМЕНТ» [16+]
17.00 Х/ф «ПОЕЗД НА ЮМУ» [16+]
18.30 «Один дома» [0+]
19.00 «Кстати» [16+]
19.30 «Дорожные войны 2.0» [16+]
20.30 «Решала» [16+]
21.30 «Остановите Витю!» [16+]
22.00 «Решала» [16+]
23.00 «Опасные связи» [18+]
0.00 «+100500» [18+]
1.00 Т/с *«Береговая охрана»* [16+]
5.00 «Ералаш» [0+]
5.15 Т/с *«Брат за брата»* [16+]

ТВ ЦЕНТР

6.00 «Настроение»
8.10 «Доктор И...» [16+]
8.45 Х/ф «ВАМ И НЕ СНИЛОСЬ...» [0+]
10.35 Д/ф «Екатерина Савинова. Шаг в бездну» [12+]
11.30 События
11.50 Т/с *«Она написала убийство»* [12+]
13.40 «Мой герой» [12+]
14.30 События
14.50 Город новостей
15.05 Т/с *«Мисс Марпл Агаты Кристи»* [12+]
16.55 «Естественный отбор» [12+]
17.50 События
18.10 Т/с *«Женщина в беде-2»* [12+]
22.00 События
22.35 «Осторожно, мошенники!» [16+]
23.05 Д/ф «Тайные дети звёзд» [16+]
0.00 События. 25-й час
0.35 «Петровка, 38» [16+]
0.55 Т/с *«Дальнобойщики»* [12+]
2.50 Д/с «Советские мафии» [16+]
3.35 Д/ф «Тайные дети звёзд» [16+]
4.25 «Осторожно, мошенники!» [16+]
4.55 «Знак качества» [16+]
5.45 «Петровка, 38» [16+]

ЗВЕЗДА

6.00 «Сегодня утром» [12+]
7.50 «Полезная покупка» [12+]
8.00 Новости дня
8.20 «Специальный репортаж» [12+]
8.40 Д/с «Легенды госбезопасности» [16+]
9.35 Т/с *«Котовский»* [16+]
10.00 Военные новости
10.05 Т/с *«Котовский»* [16+]
13.00 Новости дня
13.15 Т/с *«Котовский»* [16+]
14.00 Военные новости
14.05 Т/с *«Котовский»* [16+]
18.00 Новости дня
18.30 «Специальный репортаж» [12+]
18.50 Д/с «Без права на ошибку. История и вооружение инженерных войск» [12+]
19.40 «Легенды армии» [12+]
20.25 Д/с «Улика из прошлого» [16+]
21.15 Новости дня
21.25 «Открытый эфир» [12+]
23.05 «Между тем» [12+]
23.40 Х/ф «ГОРОЖАНЕ» [12+]
1.30 Х/ф «ПРОВЕРЕНО - МИН НЕТ» [12+]
2.50 Х/ф «ДОЖИВЕМ ДО ПОНЕДЕЛЬНИКА» [0+]
4.35 Х/ф «ПРИЗНАТЬ ВИНОВНЫМ» [12+]

МАТЧ

6.00 Д/с «Вся правда про...» [12+]
6.30 «Неизведанная хоккейная Россия» [12+]
7.00 Новости
7.05 «Все на Матч!»
8.30 Новости
8.35 «Дневник III Зимних юношеских Олимпийских игр» [0+]
9.05 «Тотальный футбол» [12+]
9.45 Новости
9.50 «Хоккей. ФОНБЕТ. Матч звёзд КХЛ-2020» [0+]
12.30 «Специальный репортаж» [12+]
12.50 Новости
12.55 «III Зимние юношеские Олимпийские игры. Хоккей. 1/2 финала»
15.00 Новости
15.05 «Все на Матч!»
16.00 «Водное поло. Чемпионат Европы. Женщины. 1/4 финала»
17.55 Новости
18.00 «Все на Матч!»
18.50 «Хоккей. КХЛ. ЦСКА - СКА (Санкт-Петербург)»
22.15 Новости
22.25 «Волейбол. Лига чемпионов. Женщины. «Канн» (Франция) - «Уралочка-НТМК» (Россия)»
0.25 «Все на Матч!»
1.10 «Футбол. Кубок Либертадорес. «Карабобо» (Венесуэла) - «Университарио» (Перу)»
3.10 «Гандбол. Чемпионат Европы. Мужчины» [0+]
4.45 «III Зимние юношеские Олимпийские игры. Сноубординг. Хафпайп» [0+]

ПЕРВЫЙ КАНАЛ

5.00 «Доброе утро»
9.00 Новости
9.25 «Доброе утро»
9.55 «Модный приговор» [6+]
10.55 «Жить здорово!» [16+]
12.00 Новости
12.15 Время покажет [16+]
15.00 Новости
15.15 «Давай поженимся!» [16+]
16.00 «Мужское / Женское» [16+]
17.00 Время покажет [16+]
18.00 Вечерние новости
18.30 «На самом деле» [16+]
19.40 «Пусть говорят» [16+]
21.00 Время
21.30 Т/с *«Ученица Мессинга»* [16+]
23.30 «Горячий лед». Фигурное катание. Чемпионат Европы-2020. Пары. Короткая программа»
0.15 «На самом деле» [16+]
1.30 Время покажет [16+]
3.00 Новости
3.05 Время покажет [16+]
4.00 «Наедине со всеми» [16+]

РОССИЯ 1

5.00 «Утро России»
9.00 Вести
9.25 «Утро России»
9.55 «О самом главном» [12+]
11.00 Вести
11.25 Вести-Приволжье
11.45 «Судьба человека» [12+]
12.50 «60 минут» [12+]
14.00 Вести
14.25 Вести-Приволжье
14.45 Т/с *«Тайны следствия»* [12+]
17.00 Вести-Приволжье
17.25 «60 минут» [12+]
18.30 «Андрей Малахов. Прямой эфир» [16+]
20.00 Вести
20.45 Вести-Приволжье
21.00 Т/с *«Крепостная»* [12+]
23.05 «Вечер с Владимиром Соловьёвым» [12+]
2.00 Т/с *«Сваты»* [12+]

НТВ

5.20 Т/с *«Воскресенье в женской бане»* [16+]
6.05 «Мальцева» [12+]
7.00 Сегодня
7.05 Т/с *«Москва. Три вокзала»* [16+]
8.00 Сегодня
8.20 Т/с *«Москва. Три вокзала»* [16+]
10.00 Сегодня
10.20 Т/с *«Морские дьяволы»* [16+]
13.00 Сегодня
13.20 «Чрезвычайное происшествие»
14.00 «Место встречи»
16.00 Сегодня
16.25 «Следствие вели...» [16+]
17.10 «ДНК» [16+]
18.10 Т/с *«Невский. Проверка на прочность»* [16+]
19.00 Сегодня
19.40 Т/с *«Невский. Проверка на прочность»* [16+]
21.00 Т/с *«Легенда Феррари»* [16+]
23.00 «Основано на реальных событиях» [16+]
23.50 Сегодня
0.00 «ДНК» [16+]
1.00 Т/с *«Морские дьяволы»* [16+]
3.50 Т/с *«Воскресенье в женской бане»* [16+]

ННТВ

6.00 Время новостей [12+]
6.10 «Наша марка» [12+]
6.25 «Сборник мультфильмов» [0+]
7.05 Х/ф «ПОДЗЕМЕЛЬЕ ВЕДЬМ» [0+]
8.30 «Центр Н» [12+]
8.45 Патруль ННТВ [16+]
9.00 Время новостей [12+]
9.20 Х/ф «ЧУЖОЙ В ДОМЕ» [12+]
11.00 «Блокбастеры» [16+]
12.00 Время новостей [12+]
12.20 «Наша марка» [12+]
12.35 Т/с *«Беглые родственники»* [16+]
13.25 Патруль ННТВ [16+]
13.30 «Время новостей + Интерактивный канал «День за днем»
14.30 Х/ф «ПОДЗЕМЕЛЬЕ ВЕДЬМ» [0+]
15.55 «Оружие» [16+]
16.10 «Наша марка» [12+]
16.25 Т/с *«Лондонград»* [16+]
17.15 Патруль ННТВ
17.30 Время новостей
18.00 «Фабрика счастья. LIVE» [12+]
18.45 «Земля. Территория загадок» [12+]
19.15 Патруль ННТВ
19.30 Время новостей
20.00 Х/ф «ВРАГ НОМЕР ОДИН» [16+]
21.40 «Центр Н» [12+]
21.55 Патруль ННТВ [16+]
22.00 Время новостей [12+]
22.30 «Земля. Территория загадок» [12+]
23.00 Т/с *«Необычная семья»* [16+]
23.45 «Наша марка» [12+]
0.00 «Время новостей + Интерактивный канал «День за днем» [12+]
1.00 «Сверхспособности» [12+]
1.50 «Клипы» [12+]
2.15 Время новостей [12+]
2.45 Патруль ННТВ [16+]
3.00 «Центр Н» [12+]
3.15 Х/ф «СПРОСИТЕ СИНДИ» [16+]
4.45 «Наша марка» [12+]
5.00 Т/с *«Необычная семья»* [16+]
5.45 Патруль ННТВ [16+]

РОССИЯ 24

4.00 «Россия 24»
19.30 «Вести-Приволжье»
19.35 «Вести. Медицина»
19.45 «Вести. Нижний Новгород»
19.55 Вести. Погода
20.00 «Россия 24»
21.00 Вести. Погода
21.05 «Вести-Приволжье»
21.15 Вести. Интервью
21.30 «Россия 24»

РЕН ТВ

5.00 «Территория заблуждений» [16+]
6.00 «Документальный проект» [16+]
7.00 «С бодрым утром!» [16+]
8.30 Новости [16+]
9.00 «Засекреченные списки» [16+]
11.00 «Как устроен мир» [16+]
12.00 «Информационная программа 112» [16+]
12.30 Новости [16+]
13.00 «Загадки человечества» [16+]
14.00 «Невероятно интересные истории» [16+]
15.00 «Засекреченные списки» [16+]
16.00 «Информационная программа 112» [16+]
16.30 Новости [16+]
17.00 «Тайны Чапман» [16+]
18.00 «Самые шокирующие гипотезы» [16+]
19.00 «Информационная программа 112» [16+]
19.30 Новости [16+]
20.00 Х/ф «НА КРЮЧКЕ» [16+]
22.20 «Смотреть всем!» [16+]
23.00 Новости [16+]
23.30 «Загадки человечества» [16+]
0.30 Х/ф «ЖЕЛЕЗНЫЙ РЫЦАРЬ» [16+]
2.40 «Самые шокирующие гипотезы» [16+]
3.20 «Тайны Чапман» [16+]

ВОЛГА

6.00 Экипаж [16+]
6.10 Новости [16+]
6.20 «Герои Волги» [16+]
6.34 «Телевизионная Биржа Труда» [16+]
6.35 «Модный Нижний» [16+]
7.00 Х/ф «ЦЫГАНКИ» [16+]
8.00 Экипаж [16+]
8.10 Новости [16+]
8.20 «Герои Волги» [16+]
8.34 «Телевизионная Биржа Труда» [16+]
8.35 Х/ф «ЗАКРЫТАЯ ШКОЛА» [16+]
10.30 Х/ф «Я НЕ ТАКОЙ! Я НЕ ТАКАЯ!» [16+]
12.20 «Секретные материалы» [16+]
12.50 Экипаж [16+]
13.04 «Телевизионная Биржа Труда» [16+]
13.05 «Секретная папка. 1983. Корейский боинг. Спланированная трагедия» [16+]
13.50 Х/ф «ПРЕДЛАГАЕМЫЕ ОБСТОЯТЕЛЬСТВА» [16+]
14.49 «Телевизионная Биржа Труда» [16+]
14.50 «В мире звезд. Женское счастье» [16+]
15.45 Х/ф «ЗАКРЫТАЯ ШКОЛА» [16+]
17.45 «Телевизионная Биржа Труда» [16+]
17.50 Экипаж [16+]
18.00 Новости [16+]
18.30 «Герои Волги» [16+]
18.45 Х/ф «ПРЕДЛАГАЕМЫЕ ОБСТОЯТЕЛЬСТВА» [16+]
19.50 «Секретные материалы» [16+]
20.20 Экипаж [16+]
20.30 Новости [16+]
21.00 Х/ф «ПЯТЬ ЗВЕЗД» [16+]
23.00 Экипаж [16+]
23.10 Новости [16+]
23.40 «Герои Волги» [16+]
23.55 «Секретная папка. 1983. Корейский боинг. Спланированная трагедия» [16+]
0.40 Х/ф «ЦЫГАНКИ» [16+]
1.40 «В мире звезд. Женское счастье» [16+]

ТНТ

7.00 «ТНТ. Gold» [16+]
9.00 «Дом-2» [16+]
11.30 «Бородина против Бузовой» [16+]
12.30 «Дом-2. Спаси свою любовь» [16+]
13.30 Т/с *«Реальные пацаны»* [16+]
15.00 Т/с *«Универ. Новая общага»* [16+]
17.00 Т/с *«Интерны»* [16+]
20.00 Т/с *«Триада»* [16+]
21.00 «Однажды в России» [16+]
22.00 «Где логика?» [16+]
23.00 «Дом-2» [16+]
1.05 Х/ф «ПОВОРОТ НЕ ТУДА-4: КРОВАВОЕ НАЧАЛО» [18+]
2.55 Х/ф «ПЛОХИЕ ДЕВЧОНКИ» [16+]
4.25 «Открытый микрофон» [16+]
6.10 «ТНТ. Best» [16+]

СТС

6.00 «Ералаш» [0+]
6.15 М/с «Приключения Вуди и его друзей» [0+]
6.30 М/с «Том и Джерри» [0+]
7.00 Т/с *«Отель «Элеон»* [16+]
8.30 Т/с *«Папик»* [16+]
9.10 «Уральские пельмени» [16+]
9.55 Х/ф «ЗВЁЗДНЫЙ ПУТЬ» [16+]
12.20 Х/ф «ПРОФЕССИОНАЛ» [16+]
14.40 Т/с *«Кухня»* [16+]
17.20 Т/с *«Кухня. Война за отель»* [16+]
19.00 Т/с *«Папик»* [16+]
20.15 Х/ф «СТАРТРЕК. ВОЗМЕЗДИЕ» [12+]
23.00 Х/ф «БЕЗ КОМПРОМИССОВ» [18+]
0.55 Х/ф «БЕЗ ГРАНИЦ» [12+]
2.40 Х/ф «КВАРТИРКА ДЖО» [12+]
3.50 «Слава Богу, ты пришел!» [16+]
4.40 М/ф «Сказка о рыбаке и рыбке» [0+]
5.10 М/ф «Опять двойка» [0+]
5.30 М/ф «Петух и краски» [0+]
5.45 «Ералаш» [0+]

ДОМАШНИЙ

6.30 «Удачная покупка» [16+]
6.40 «6 кадров» [16+]
6.45 «По делам несовершеннолетних» [16+]
8.45 «Давай разведёмся!» [16+]
9.50 «Тест на отцовство» [16+]
11.50 Д/с «Реальная мистика» [16+]
12.55 Д/с «Понять. Простить» [16+]
14.45 Д/с «Порча» [16+]
15.15 Х/ф «ПИСЬМО ПО ОШИБКЕ» [16+]
19.00 Х/ф «ДОМ НАДЕЖДЫ» [16+]
23.20 Т/с *«Восток-Запад»* [16+]
2.25 Т/с *«Личная жизнь доктора Селивановой»* [16+]
5.25 Д/с «Порча» [16+]
5.50 Д/с «Понять. Простить» [16+]
6.15 «6 кадров» [16+]
6.20 «Удачная покупка» [16+]

ПЯТЫЙ КАНАЛ

5.00 Известия
5.35 Т/с *«Шаман-2»* [16+]
9.00 Известия
9.25 Т/с *«Бездна»* [16+]
13.00 Известия
13.25 Т/с *«Шаман-2»* [16+]
18.30 Известия
19.00 Т/с *«След»* [16+]
23.05 Т/с *«Барс»* [16+]
0.00 Известия. Итоговый выпуск
0.25 Т/с *«След»* [16+]
1.10 Т/с *«Детективы»* [16+]
3.20 Известия
3.25 Т/с *«Страсть-2»* [16+]

РОССИЯ К

6.30 «Новости культуры»
6.35 Д/с «Пешком»
7.00 «Новости культуры»
7.05 «Правила жизни»
7.30 «Новости культуры»
7.35 Д/с «Восход цивилизации»
8.25 «Легенды мирового кино»
8.50 Д/с «Первые в мире»
9.05 Т/с *«Раскол»* [16+]
10.00 «Новости культуры»
10.15 «Наблюдатель»
11.10 «XX век»
12.15 Д/с «Первые в мире»
12.30 «Что делать?»
13.20 Д/с «Красивая планета»
13.35 «Искусственный отбор»
14.15 Д/ф «История научной фантастики с Джеймсом Кэмероном»
15.00 «Новости культуры»
15.10 «Новости. Подробно»
15.25 Д/ф «85 лет со дня рождения Александра Меня»
15.55 «Сати. Нескучная классика»
16.40 Х/ф «ЧЕЛОВЕК В ПРОХОДНОМ ДВОРЕ» [12+]
17.45 «Цвет времени»
17.55 «На концертах Берлинского филармонического оркестра. «Европаконцерт-2017»
18.40 «Что делать?»
19.30 «Новости культуры»
19.45 «Главная роль»
20.05 «Правила жизни»
20.30 «Спокойной ночи, малыши!»
20.45 Д/с «Восход цивилизации»
21.40 «Абсолютный слух»
22.20 Т/с *«Раскол»* [16+]
23.15 Д/с «Красивая планета»
23.30 «Новости культуры»
23.50 Д/ф «История научной фантастики с Джеймсом Кэмероном»
0.30 «Что делать?»
1.20 «XX век»
2.25 Д/ф «Роман в камне»

ТВ 3

6.00 Мультфильмы [0+]
9.20 Д/с «Слепая» [16+]
11.00 «Гадалка» [16+]
12.00 «Не ври мне» [12+]
15.00 «Мистические истории» [16+]
16.00 «Гадалка» [16+]
17.30 Д/с «Слепая» [16+]
18.30 Т/с *«Доктор Хэрроу»* [16+]
20.30 Т/с *«Касл»* [12+]
23.00 Х/ф «КАРМА» [16+]
1.00 Д/с «Колдуны мира» [16+]

ЧЕ

6.00 Т/с *«Брат за брата»* [16+]
6.50 «Дорожные войны» [16+]
8.00 «Кстати» [16+]
8.30 «Дорожные войны» [16+]
9.00 «Остановите Витю!» [16+]
10.00 «Дорожные войны. Лучшее» [16+]
11.00 «Дорожные войны 2.0» [16+]
12.00 «Улетное видео» [16+]
13.30 «+100500» [16+]
15.00 Х/ф «ПОЕЗД НА ЮМУ» [16+]
17.30 Х/ф «ОТЧАЯННЫЙ» [0+]
18.30 «Время ЭКС» [16+]
19.00 «Кстати» [16+]
19.30 «Дорожные войны 2.0» [16+]
20.30 «Решала» [16+]
21.30 «Остановите Витю!» [16+]
22.00 «Решала» [16+]
23.00 «Опасные связи» [18+]
0.00 «+100500» [18+]
1.00 Т/с *«Береговая охрана»* [16+]
5.15 Т/с *«Брат за брата»* [16+]

ТВ ЦЕНТР

6.00 «Настроение»
8.10 «Доктор И...» [16+]
8.45 Х/ф «ВОЗВРАЩЕНИЕ «СВЯТОГО ЛУКИ» [0+]
10.40 Д/ф «Валентина Талызина. Зигзаги и удачи» [12+]
11.30 События
11.50 Т/с *«Она написала убийство»* [12+]
13.35 «Мой герой» [12+]
14.30 События
14.50 Город новостей
15.05 Т/с *«Отец Браун»* [16+]
17.00 «Естественный отбор» [12+]
17.50 События
18.10 Т/с *«Женщина в беде-3»* [12+]
22.00 События
22.35 «Линия защиты» [16+]
23.05 «Прощание. Фаина Раневская» [16+]
0.00 События. 25-й час
0.35 «Петровка, 38» [16+]
0.55 Т/с *«Дальнобойщики»* [12+]
2.50 Д/ф «90-е. В шумном зале ресторана» [16+]
3.40 «Прощание. Фаина Раневская» [16+]
4.30 «Линия защиты» [16+]
5.00 «Знак качества» [16+]
5.45 «Петровка, 38» [16+]

ЗВЕЗДА

6.00 «Сегодня утром» [12+]
7.50 «Полезная покупка» [12+]
8.00 Новости дня
8.20 «Специальный репортаж» [12+]
8.40 Х/ф «ЗАСТАВА В ГОРАХ» [12+]
10.00 Военные новости
10.05 Х/ф «ЗАСТАВА В ГОРАХ» [12+]
11.00 Т/с *«Лиговка»* [16+]
13.00 Новости дня
13.15 Т/с *«Лиговка»* [16+]
14.00 Военные новости
14.05 Т/с *«Лиговка»* [16+]
18.00 Новости дня
18.30 «Специальный репортаж» [12+]
18.50 Д/с «Без права на ошибку. История и вооружение инженерных войск» [12+]
19.40 «Последний день» [12+]
20.25 Д/с «Секретные материалы» [12+]
21.15 Новости дня
21.25 «Открытый эфир» [12+]
23.05 «Между тем» [12+]
23.40 Х/ф «СЛУЧАЙ В ТАЙГЕ» [0+]
1.35 Х/ф «МАКСИМКА» [0+]
2.50 Х/ф «ГОРОЖАНЕ» [12+]
4.10 Х/ф «ТРЕМБИТА» [0+]

МАТЧ

6.00 Д/с «Вся правда про...» [12+]
6.30 «Специальный репортаж» [12+]
7.00 Новости
7.05 «Все на Матч!»
8.55 Новости
9.00 «Дневник III Зимних юношеских Олимпийских игр» [0+]
9.30 Новости
9.35 «Футбол. Кубок Французской лиги. 1/2 финала. «Лион» - «Лилль» [0+]
11.35 «Все на Матч!»
11.55 «III Зимние юношеские Олимпийские игры. Шорт-трек. Смешанные команды. Эстафета»
13.15 Новости
13.20 «Все на Матч!»
13.50 «III Зимние юношеские Олимпийские игры. Фристайл и сноубординг. Биг-эйр»
16.00 Новости
16.05 «Все на Матч!»
16.55 «III Зимние юношеские Олимпийские игры. Хоккей. Финал»
19.00 Новости
19.05 «Профессиональный бокс и смешанные единоборства. Афиша» [16+]
19.35 «Все на Матч!»
20.30 «Водное поло. Чемпионат Европы. Мужчины. 1/4 финала»
22.20 Новости
22.25 «Все на Матч!»
22.55 «Футбол. Кубок Французской лиги. 1/2 финала. «Реймс» - ПСЖ»
0.55 «III Зимние юношеские Олимпийские игры. Церемония закрытия» [0+]
1.50 Х/ф «СПАРТА» [16+]
3.25 «Футбол. Кубок Либертадорес. «Прогресо» (Уругвай) - «Барселона» (Эквадор)»
5.25 «Команда мечты» [12+]

ПЕРВЫЙ КАНАЛ

5.00 «Доброе утро»
9.00 Новости
9.25 «Доброе утро»
9.55 «Модный приговор» [6+]
10.55 «Жить здорово!» [16+]
12.00 Новости
12.15 Время покажет [16+]
15.00 Новости
15.15 «Давай поженимся!» [16+]
16.00 «Мужское / Женское» [16+]
17.00 Время покажет [16+]
18.00 Вечерние новости
18.30 «На самом деле» [16+]
19.40 «Пусть говорят» [16+]
21.00 Время
21.30 Т/с *«Ученица Мессинга»* [16+]
23.30 «Горячий лед». Фигурное катание. Чемпионат Европы-2020. Мужчины. Произвольная программа»
0.25 «На самом деле» [16+]
1.35 Время покажет [16+]
3.00 Новости
3.05 Время покажет [16+]
4.10 «Наедине со всеми» [16+]

РОССИЯ 1

5.00 «Утро России»
9.00 Вести
9.25 «Утро России»
9.55 «О самом главном» [12+]
11.00 Вести
11.25 Вести-Приволжье
11.45 «Судьба человека» [12+]
12.50 «60 минут» [12+]
14.00 Вести
14.25 Вести-Приволжье
14.45 Т/с *«Тайны следствия»* [12+]
17.00 Вести-Приволжье
17.25 «60 минут» [12+]
18.30 «Андрей Малахов. Прямой эфир» [16+]
20.00 Вести
20.45 Вести-Приволжье
21.00 Т/с *«Крепостная»* [12+]
23.05 «Вечер с Владимиром Соловьёвым» [12+]
2.00 Т/с *«Сваты»* [12+]

НТВ

5.20 Т/с *«Воскресенье в женской бане»* [16+]
6.05 «Мальцева» [12+]
7.00 Сегодня
7.05 Т/с *«Москва. Три вокзала»* [16+]
8.00 Сегодня
8.20 Т/с *«Москва. Три вокзала»* [16+]
10.00 Сегодня
10.20 Т/с *«Морские дьяволы»* [16+]
13.00 Сегодня
13.20 «Чрезвычайное происшествие»
14.00 «Место встречи»
16.00 Сегодня
16.25 «Следствие вели...» [16+]
17.05 «ДНК» [16+]
18.10 Т/с *«Невский. Проверка на прочность»* [16+]
19.00 Сегодня
19.40 Т/с *«Невский. Проверка на прочность»* [16+]
21.00 Т/с *«Легенда Феррари»* [16+]
23.00 «Основано на реальных событиях» [16+]
23.50 Сегодня
0.00 «ДНК» [16+]
1.00 Т/с *«Морские дьяволы»* [16+]
3.55 Т/с *«Воскресенье в женской бане»* [16+]

ННТВ

6.00 Время новостей [12+]
6.10 «Наша марка» [12+]
6.25 Х/ф «МЕЖ ВЫСОКИХ ХЛЕБОВ» [6+]
7.45 «Фабрика счастья. LIVE» [12+]
8.30 «Центр Н» [12+]
8.45 Патруль ННТВ [16+]
9.00 Время новостей [12+]
9.20 Х/ф «ВРАГ НОМЕР ОДИН» [16+]
11.05 «Хроники будущего» [12+]
12.00 Время новостей [12+]
12.20 «Наша марка» [12+]
12.35 Т/с *«Беглые родственники»* [16+]
13.25 Патруль ННТВ [16+]
13.30 «Время новостей + Интерактивный канал «День за днем»
14.30 Х/ф «МЕЖ ВЫСОКИХ ХЛЕБОВ» [6+]
15.55 «Оружие» [16+]
16.10 «Наша марка» [12+]
16.25 Т/с *«Лондонград»* [16+]
17.15 Патруль ННТВ
17.30 Время новостей
18.00 «Хроники будущего» [12+]
19.00 «Наша марка» [12+]
19.15 Патруль ННТВ
19.30 Время новостей
20.00 Х/ф «ОТЧАЯННЫЙ ПОБЕГ» [16+]
21.25 «Центр Н» [12+]
21.40 «Точка зрения ЛДПР» [12+]
21.55 Патруль ННТВ [16+]
22.00 Время новостей [12+]
22.30 «Земля. Территория загадок» [12+]
23.00 Т/с *«Необычная семья»* [16+]
23.45 «Наша марка» [12+]
0.00 «Время новостей + Интерактивный канал «День за днем» [12+]
1.00 «Блокбастеры» [16+]
2.00 Время новостей [12+]
2.30 Патруль ННТВ [16+]
2.45 «Центр Н» [12+]
3.00 Т/с *«Лондонград»* [16+]
4.45 «Наша марка» [12+]
5.00 Т/с *«Необычная семья»* [16+]
5.45 Патруль ННТВ [16+]

РОССИЯ 24

4.00 «Россия 24»
19.30 «Вести-Приволжье»
19.40 Вести. Интервью
19.55 Вести. Погода
20.00 «Россия 24»
21.00 Вести. Погода
21.05 «Вести-Приволжье»
21.15 Вести. Интервью
21.30 «Россия 24»

РЕН ТВ

5.00 «Военная тайна» [16+]
6.00 «Документальный проект» [16+]
7.00 «С бодрым утром!» [16+]
8.30 Новости [16+]
9.00 «Документальный проект» [16+]
11.00 «Как устроен мир» [16+]
12.00 «Информационная программа 112» [16+]
12.30 Новости [16+]
13.00 «Загадки человечества» [16+]
14.00 «Невероятно интересные истории» [16+]
15.00 «Неизвестная история» [16+]
16.00 «Информационная программа 112» [16+]
16.30 Новости [16+]
17.00 «Тайны Чапман» [16+]
18.00 «Самые шокирующие гипотезы» [16+]
19.00 «Информационная программа 112» [16+]
19.30 Новости [16+]
20.00 Х/ф «БЫСТРЕЕ ПУЛИ» [16+]
22.00 «Смотреть всем!» [16+]
23.00 Новости [16+]
23.30 «Загадки человечества» [16+]
0.30 Х/ф «ЖЕЛЕЗНЫЙ РЫЦАРЬ-2» [16+]
2.30 «Самые шокирующие гипотезы» [16+]
3.15 «Тайны Чапман» [16+]

ВОЛГА

6.00 Экипаж [16+]
6.10 Новости [16+]
6.20 «Герои Волги» [16+]
6.34 «Телевизионная Биржа Труда» [16+]
6.35 «Один день в городе» [16+]
7.00 Х/ф «ЦЫГАНКИ» [16+]
8.00 Экипаж [16+]
8.10 Новости [16+]
8.20 «Герои Волги» [16+]
8.34 «Телевизионная Биржа Труда» [16+]
8.35 Х/ф «ЗАКРЫТАЯ ШКОЛА» [16+]
10.35 Х/ф «ПЯТЬ ЗВЕЗД» [16+]
12.50 Экипаж [16+]
13.04 «Телевизионная Биржа Труда» [16+]
13.05 «Секретная папка. Миша Вольф. Русская душа «Штази» [16+]
13.50 Х/ф «ПРЕДЛАГАЕМЫЕ ОБСТОЯТЕЛЬСТВА» [16+]
14.49 «Телевизионная Биржа Труда» [16+]
14.50 «В мире звезд. Хрустальные звездочки» [16+]
15.45 Х/ф «ЗАКРЫТАЯ ШКОЛА» [16+]
17.45 «Телевизионная Биржа Труда» [16+]
17.50 Экипаж [16+]
18.00 Новости [16+]
18.30 «Программа партии» [16+]
18.45 Х/ф «ПРЕДЛАГАЕМЫЕ ОБСТОЯТЕЛЬСТВА» [16+]
19.55 «Телекабинет врача» [16+]
20.20 Экипаж [16+]
20.30 Новости [16+]
21.00 Х/ф «ПРАЗДНИК НЕПОСЛУШАНИЯ» [6+]
22.50 Экипаж [16+]
23.00 Новости [16+]
23.30 «Секретная папка. Миша Вольф. Русская душа «Штази» [16+]
0.15 Х/ф «ЦЫГАНКИ» [16+]
1.15 «В мире звезд. Хрустальные звездочки» [16+]

ТНТ

7.00 «ТНТ. Gold» [16+]
9.00 «Дом-2» [16+]
11.30 «Бородина против Бузовой» [16+]
12.30 «Дом-2. Спаси свою любовь» [16+]
13.30 Т/с *«Реальные пацаны»* [16+]
15.00 Т/с *«Универ. Новая общага»* [16+]
17.00 Т/с *«Интерны»* [16+]
20.00 Т/с *«Триада»* [16+]
21.00 «Студия Союз» [16+]
22.00 «Импровизация» [16+]
23.00 «Дом-2» [16+]
1.05 Х/ф «ПОВОРОТ НЕ ТУДА-5: КРОВНОЕ РОДСТВО» [18+]
2.55 Х/ф «ДОКТОР ДУЛИТТЛ-3» [12+]
4.20 «ТНТ-Club» [16+]
4.25 «Открытый микрофон» [16+]
6.10 «ТНТ. Best» [16+]

СТС

6.00 «Ералаш» [0+]
6.15 М/с «Приключения Вуди и его друзей» [0+]
6.30 М/с «Том и Джерри» [0+]
7.00 Т/с *«Отель «Элеон»* [16+]
8.30 Т/с *«Папик»* [16+]
9.05 «Уральские пельмени» [16+]
10.05 Х/ф «СТАРТРЕК. ВОЗМЕЗДИЕ» [12+]
12.40 Х/ф «ЭФФЕКТ КОЛИБРИ» [16+]
14.40 Т/с *«Кухня»* [16+]
17.20 Т/с *«Кухня. Война за отель»* [16+]
19.00 Т/с *«Папик»* [16+]
20.15 Х/ф «СТАРТРЕК. БЕСКОНЕЧНОСТЬ» [16+]
22.45 Х/ф «МЕХАНИК» [16+]
0.30 Х/ф «АЛЕКСАНДР» [16+]
3.30 «Слава Богу, ты пришел!» [16+]
4.20 М/ф «Сказка о царе Салтане» [0+]
5.10 М/ф «Первая скрипка» [0+]
5.30 М/ф «Хвосты» [0+]
5.45 «Ералаш» [0+]

ДОМАШНИЙ

6.30 «По делам несовершеннолетних» [16+]
8.25 «Давай разведёмся!» [16+]
9.30 «Тест на отцовство» [16+]
11.30 Д/с «Реальная мистика» [16+]
12.30 Д/с «Понять. Простить» [16+]
14.20 Д/с «Порча» [16+]
14.50 Х/ф «ДОМ НАДЕЖДЫ» [16+]
19.00 Х/ф «СВОЙ ЧУЖОЙ СЫН» [16+]
23.00 Т/с *«Восток-Запад»* [16+]
2.05 Т/с *«Личная жизнь доктора Селивановой»* [16+]
5.05 Д/с «Порча» [16+]
5.30 Д/с «Понять. Простить» [16+]
6.25 «6 кадров» [16+]

ПЯТЫЙ КАНАЛ

5.00 Известия
5.20 Т/с *«Шаман-2»* [16+]
8.35 «День ангела»
9.00 Известия
9.25 Т/с *«Бездна»* [16+]
13.00 Известия
13.25 Т/с *«Шаман. Новая угроза»* [16+]
18.30 Известия
19.00 Т/с *«След»* [16+]
23.05 Т/с *«Барс»* [16+]
0.00 Известия. Итоговый выпуск
0.25 Т/с *«След»* [16+]
1.10 Т/с *«Детективы»* [16+]
3.20 Известия
3.25 Т/с *«Страсть-2»* [16+]

РОССИЯ К

6.30 «Новости культуры»
6.35 Д/с «Пешком»
7.00 «Новости культуры»
7.05 «Правила жизни»
7.30 «Новости культуры»
7.35 Д/ф «Тайны Великой пирамиды Гизы»
8.25 «Легенды мирового кино»
8.55 «Цвет времени»
9.05 Т/с *«Раскол»* [16+]
10.00 «Новости культуры»
10.15 «Наблюдатель»
11.10 «XX век»
12.20 Д/с «Дороги старых мастеров»
12.30 «Игра в бисер»
13.15 Д/с «Красивая планета»
13.35 «Абсолютный слух»
14.15 Д/ф «История научной фантастики с Джеймсом Кэмероном»
15.00 «Новости культуры»
15.10 «Новости. Подробно»
15.25 «Моя любовь - Россия!»
15.50 «2 Верник 2»
16.40 Х/ф «ЧЕЛОВЕК В ПРОХОДНОМ ДВОРЕ» [12+]
17.45 Д/с «Красивая планета»
18.00 «На концертах Берлинского филармонического оркестра. «Европаконцерт-2017»
18.45 «Игра в бисер»
19.30 «Новости культуры»
19.45 «Главная роль»
20.05 «Правила жизни»
20.30 «Спокойной ночи, малыши!»
20.45 Д/ф «Тайны Великой пирамиды Гизы»
21.35 Д/ф «Александр Калягин и «Et cetera»
22.20 Т/с *«Раскол»* [16+]
23.10 Д/с «Красивая планета»
23.30 «Новости культуры»
23.50 Д/ф «История научной фантастики с Джеймсом Кэмероном»
0.30 «Игра в бисер»
1.15 «XX век»
2.25 Д/ф «Роман в камне»

ТВ 3

6.00 Мультфильмы [0+]
9.20 Д/с «Слепая» [16+]
11.00 «Гадалка» [16+]
12.00 «Не ври мне» [12+]
15.00 «Мистические истории» [16+]
16.00 «Гадалка» [16+]
17.30 Д/с «Слепая» [16+]
18.30 Т/с *«Доктор Хэрроу»* [16+]
20.30 Т/с *«Касл»* [12+]
23.00 Т/с *«Викинги»* [16+]
1.00 Т/с *«Пятая стража. Схватка»* [16+]
5.45 Мультфильмы [0+]

ЧЕ

6.00 Т/с *«Брат за брата»* [16+]
6.50 «Дорожные войны» [16+]
8.00 «Кстати» [16+]
8.30 «Дорожные войны» [16+]
9.00 «Остановите Витю!» [16+]
10.00 «Дорожные войны. Лучшее» [16+]
11.00 «Дорожные войны 2.0» [16+]
12.00 «Улетное видео» [16+]
13.30 «+100500» [16+]
15.00 Х/ф «ОТЧАЯННЫЙ» [0+]
17.00 Х/ф «ЛУЗЕРЫ» [16+]
18.30 «Для тех, кто не умеет готовить» [16+]
19.00 «Кстати» [16+]
19.30 «Дорожные войны 2.0» [16+]
20.30 «Решала» [16+]
21.30 «Остановите Витю!» [16+]
22.00 «Решала» [16+]
23.00 «Опасные связи» [18+]
0.00 «+100500» [18+]
1.00 Т/с *«Береговая охрана»* [16+]
5.05 «Ералаш» [0+]
5.20 Т/с *«Брат за брата»* [16+]

ТВ ЦЕНТР

6.00 «Настроение»
8.15 «Доктор И...» [16+]
8.50 Х/ф «ПРИКАЗАНО ВЗЯТЬ ЖИВЫМ» [6+]
10.35 Д/ф «Всеволод Сафонов. В двух шагах от славы» [12+]
11.30 События
11.50 Т/с *«Она написала убийство»* [12+]
13.40 «Мой герой» [12+]
14.30 События
14.50 Город новостей
15.05 Т/с *«Отец Браун»* [16+]
17.00 «Естественный отбор» [12+]
17.50 События
18.10 Т/с *«Женщина в беде-4»* [12+]
22.00 События
22.35 Д/с «Обложка» [16+]
23.05 Д/ф «Я смерти тебя не отдам» [12+]
0.00 События. 25-й час
0.35 «Петровка, 38» [16+]
0.55 Т/с *«Дальнобойщики»* [12+]
2.50 Д/ф «Фальшивая родня» [16+]
3.40 Д/с «Советские мафии» [16+]
4.25 Д/с «Обложка» [16+]
4.50 «Знак качества» [16+]
5.30 Д/ф «Актерские судьбы. Инна Гулая и Геннадий Шпаликов» [12+]

ЗВЕЗДА

6.00 «Сегодня утром» [12+]
7.50 «Полезная покупка» [12+]
8.00 Новости дня
8.20 «Не факт!» [6+]
8.55 Х/ф «ГОЛУБАЯ СТРЕЛА» [0+]
10.00 Военные новости
10.05 Х/ф «ГОЛУБАЯ СТРЕЛА» [0+]
11.00 Т/с *«Лиговка»* [16+]
13.00 Новости дня
13.15 Т/с *«Лиговка»* [16+]
14.00 Военные новости
14.05 Т/с *«Лиговка»* [16+]
18.00 Новости дня
18.30 «Специальный репортаж» [12+]
18.50 Д/с «Без права на ошибку. История и вооружение инженерных войск» [12+]
19.40 «Легенды космоса» [6+]
20.25 «Код доступа» [12+]
21.15 Новости дня
21.25 «Открытый эфир» [12+]
23.05 «Между тем» [12+]
23.40 Х/ф «НАГРАДИТЬ (ПОСМЕРТНО)» [12+]
1.30 Х/ф «СВИДЕТЕЛЬСТВО О БЕДНОСТИ» [12+]
2.35 Х/ф «ГОЛУБЫЕ ДОРОГИ» [6+]
4.00 Х/ф «ИГРА БЕЗ ПРАВИЛ» [12+]
5.30 Д/с «Хроника Победы» [12+]

МАТЧ

6.00 Д/с «Вся правда про...» [12+]
6.30 «Специальный репортаж» [12+]
7.00 Новости
7.05 «Все на Матч!»
8.55 Новости
9.00 «Дневник III Зимних юношеских Олимпийских игр» [0+]
9.30 «III Зимние юношеские Олимпийские игры. Церемония закрытия» [0+]
10.30 Новости
10.35 «Все на Матч!»
11.05 «Профессиональный бокс. Ш. Эргашев - Э. Эстрелла. В. Шишкин - У. Сьерра» [16+]
13.05 «Профессиональный бокс и смешанные единоборства. Афиша» [16+]
13.35 Новости
13.40 «Смешанные единоборства. Bellator. И.-Л. Макфарлейн - К. Джексон. Э.Д. Макки - Д. Кампос» [16+]
15.15 Новости
15.20 «Все на Матч!»
15.55 «Биатлон. Кубок мира. Индивидуальная гонка. Мужчины»
18.10 Новости
18.15 «Профессиональный бокс. Тяжеловесы» [16+]
18.45 «Специальный репортаж» [12+]
19.05 Новости
19.10 «Все на Матч!»
19.55 «Баскетбол. Евролига. Мужчины. ЦСКА (Россия) - «Валенсия» (Испания)»
21.55 Новости
22.00 «Все на Матч!»
22.55 «Баскетбол. Евролига. Мужчины. «Баскония» (Испания) - «Химки» (Россия)»
0.55 «Волейбол. Лига чемпионов. Женщины. «Динамо» (Москва, Россия) - «Марица» (Болгария)» [0+]
2.45 «Футбол. Кубок Нидерландов. 1/8 финала. «НАК Бреда» - ПСВ» [0+]
4.35 «Профессиональный бокс и смешанные единоборства. Самые зрелищные поединки 2019 года» [16+]
5.30 «Команда мечты» [12+]

ПЕРВЫЙ КАНАЛ

5.00 «Доброе утро»
9.00 Новости
9.25 «Доброе утро»
9.55 «Модный приговор» [6+]
10.55 «Жить здорово!» [16+]
12.00 Новости
12.15 Время покажет [16+]
15.00 Новости
15.15 «Давай поженимся!» [16+]
16.00 «Мужское / Женское» [16+]
17.00 Время покажет [16+]
18.00 Вечерние новости
18.25 «Горячий лед». Фигурное катание. Чемпионат Европы-2020. Женщины. Короткая программа»
19.45 «Поле чудес» [16+]
21.00 Время
21.30 «Своя колея» [16+]
23.00 «Горячий лед». Фигурное катание. Чемпионат Европы-2020. Пары. Произвольная программа»
0.00 Х/ф «ШПИОНЫ ПО СОСЕДСТВУ» [16+]
1.55 «На самом деле» [16+]
3.00 «Про любовь» [16+]
3.45 «Наедине со всеми» [16+]
5.15 Д/с «Россия от края до края» [12+]

РОССИЯ 1

5.00 «Утро России»
9.00 Вести
9.25 «Утро России»
9.55 «О самом главном» [12+]
11.00 Вести
11.25 Вести-Приволжье
11.45 «Судьба человека» [12+]
12.50 «60 минут» [12+]
14.00 Вести
14.25 Вести-Приволжье
14.45 Т/с *«Тайны следствия»* [12+]
17.00 Вести-Приволжье
17.25 «60 минут» [12+]
18.30 «Андрей Малахов. Прямой эфир» [16+]
20.00 Вести
20.45 Вести-Приволжье
21.00 «Юбилейный выпуск «Аншлага» - нам 30 лет!» [16+]
0.45 «XVIII Торжественная церемония вручения Национальной кинематографической премии «Золотой Орёл»
3.35 Х/ф «ИСКУШЕНИЕ» [12+]

НТВ

5.20 Т/с *«Воскресенье в женской бане»* [16+]
6.05 «Мальцева» [12+]
7.00 Сегодня
7.05 Т/с *«Москва. Три вокзала»* [16+]
8.00 Сегодня
8.20 Т/с *«Москва. Три вокзала»* [16+]
10.00 Сегодня
10.20 Т/с *«Морские дьяволы»* [16+]
13.00 Сегодня
13.20 «Чрезвычайное происшествие»
14.00 «Место встречи»
16.00 Сегодня
16.25 «Следствие вели...» [16+]
17.10 «Жди меня» [12+]
18.10 Т/с *«Невский. Проверка на прочность»* [16+]
19.00 Сегодня
19.40 Т/с *«Невский. Проверка на прочность»* [16+]
21.00 Т/с *«Легенда Феррари»* [16+]
1.00 «Квартирник НТВ у Маргулиса» [16+]
2.55 «Квартирный вопрос» [0+]
3.45 Х/ф «ПОЦЕЛУЙ В ГОЛОВУ» [16+]

ННТВ

6.00 Время новостей [12+]
6.10 «Наша марка» [12+]
6.25 «Сборник мультфильмов» [0+]
7.05 Х/ф «СРЕДИ СЕРЫХ КАМНЕЙ» [12+]
8.30 «Центр Н» [12+]
8.45 Патруль ННТВ [16+]
9.00 Время новостей [12+]
9.20 Х/ф «ОТЧАЯННЫЙ ПОБЕГ» [16+]
10.50 «Оружие» [16+]
11.05 «Тайны разведки» [16+]
11.45 «Наша марка» [12+]
12.00 Время новостей [12+]
12.20 «Хроники будущего» [12+]
13.10 «Оружие» [16+]
13.25 Патруль ННТВ [16+]
13.30 «Время новостей + Интерактивный канал «День за днем»
14.30 Х/ф «СРЕДИ СЕРЫХ КАМНЕЙ» [12+]
16.00 «Наша марка» [12+]
16.15 Т/с *«Петр Первый. Завещание»* [16+]
17.15 Патруль ННТВ
17.30 Время новостей
18.00 «Хет-трик» [12+]
18.30 «Земля и люди» [12+]
19.00 «Хоккей. КХЛ. ХК «Торпедо» (Нижегородская область) - ХК «Металлург» (Магнитогорск)». В перерыве: Патруль ННТВ [16+], «Центр Н» [12+]
21.30 «Время новостей. Итоги недели»
22.30 «Земля. Территория загадок» [12+]
23.00 Т/с *«Необычная семья»* [16+]
23.45 «Наша марка» [12+]
0.00 «Время новостей + Интерактивный канал «День за днем» [12+]
1.00 «Тайны разведки» [16+]
1.45 «Хет-трик» [12+]
2.15 «Время новостей. Итоги недели» [12+]
2.55 Патруль ННТВ [16+]
3.10 «Центр Н» [12+]
3.25 Т/с *«Петр Первый. Завещание»* [16+]
4.25 «Клипы» [12+]
4.45 «Наша марка» [12+]
5.00 Т/с *«Необычная семья»* [16+]
5.45 Патруль ННТВ [16+]

РОССИЯ 24

4.00 «Россия 24»
19.30 «Вести-Приволжье»
19.35 Вести. Интервью
19.45 «Вести. Нижний Новгород»
19.55 Вести. Погода
20.00 «Россия 24»
21.00 «Вести. ПФО»
21.15 Вести. Интервью
21.30 «Россия 24»

РЕН ТВ

5.00 «Военная тайна» [16+]
6.00 «Документальный проект» [16+]
7.00 «С бодрым утром!» [16+]
8.30 Новости [16+]
9.00 «Документальный проект» [16+]
11.00 «Как устроен мир» [16+]
12.00 «Информационная программа 112» [16+]
12.30 Новости [16+]
13.00 «Загадки человечества» [16+]
14.00 «Невероятно интересные истории» [16+]
15.00 «Документальный проект» [16+]
16.00 «Информационная программа 112» [16+]
16.30 Новости [16+]
17.00 «Тайны Чапман» [16+]
18.00 «Самые шокирующие гипотезы» [16+]
19.00 «Информационная программа 112» [16+]
19.30 Новости [16+]
20.00 «Документальный спецпроект» [16+]
23.00 Х/ф «СОННАЯ ЛОЩИНА» [16+]
1.00 Х/ф «МОТЕЛЬ» [18+]
3.00 «Самые шокирующие гипотезы» [16+]
3.45 «Тайны Чапман» [16+]
4.30 «Территория заблуждений» [16+]

ВОЛГА

6.00 Экипаж [16+]
6.10 Новости [16+]
6.20 «Программа партии» [16+]
6.35 «Телекабинет врача» [16+]
6.55 Х/ф «ЦЫГАНКИ» [16+]
8.00 Экипаж [16+]
8.10 Новости [16+]
8.20 Х/ф «ЗАКРЫТАЯ ШКОЛА» [16+]
10.20 Х/ф «ПРАЗДНИК НЕПОСЛУШАНИЯ» [6+]
11.50 «В мире звезд. Герои одного хита» [16+]
12.50 Экипаж [16+]
13.05 «В мире звезд. Женское счастье» [16+]
14.00 Х/ф «СУД» [16+]
17.50 Экипаж [16+]
18.00 Новости [16+]
18.30 Концерт «Жара в Вегасе» [16+]
20.20 Экипаж [16+]
20.30 Новости [16+]
21.00 «Модный Нижний» [16+]
21.25 «Без галстука» [16+]
21.45 «В мире звезд. Жизнь после спорта» [16+]
22.50 Экипаж [16+]
23.00 Новости [16+]
23.30 Х/ф «ФАНФАН-ТЮЛЬПАН» [16+]

ТНТ

7.00 «ТНТ. Gold» [16+]
9.00 «Дом-2» [16+]
11.30 «Бородина против Бузовой» [16+]
12.30 «Дом-2. Спаси свою любовь» [16+]
13.30 Т/с *«Реальные пацаны»* [16+]
15.00 Т/с *«Универ. Новая общага»* [16+]
17.00 Т/с *«Интерны»* [16+]
20.00 «Comedy Woman» [16+]
21.00 «Комеди Клаб» [16+]
22.00 «Comedy Баттл» [16+]
23.00 «Дом-2» [16+]
1.10 «Такое кино!» [16+]
1.40 Х/ф «У ХОЛМОВ ЕСТЬ ГЛАЗА» [18+]
3.30 Х/ф «БЕЛЫЕ ЛЮДИ НЕ УМЕЮТ ПРЫГАТЬ» [16+]
5.20 «Открытый микрофон» [16+]
6.10 «ТНТ. Best» [16+]

СТС

6.00 «Ералаш» [0+]
6.15 М/с «Приключения Вуди и его друзей» [0+]
6.30 М/с «Том и Джерри» [0+]
7.00 Т/с *«Отель «Элеон»* [16+]
8.30 Т/с *«Папик»* [16+]
9.10 Х/ф «СТАРТРЕК. БЕСКОНЕЧНОСТЬ» [16+]
11.30 «Уральские пельмени» [16+]
12.00 Шоу «Уральских пельменей» [16+]
21.00 Х/ф «ПЯТЫЙ ЭЛЕМЕНТ» [16+]
23.35 Х/ф «ВРЕМЯ» [16+]
1.40 Х/ф «БЕЗ КОМПРОМИССОВ» [18+]
3.15 Х/ф «МАФИЯ. ИГРА НА ВЫЖИВАНИЕ» [16+]
4.40 М/ф «Приключения Буратино» [0+]
5.45 «Ералаш» [0+]

ДОМАШНИЙ

6.30 «Удачная покупка» [16+]
6.40 «По делам несовершеннолетних» [16+]
8.40 «Давай разведёмся!» [16+]
9.45 «Тест на отцовство» [16+]
11.45 Д/с «Реальная мистика» [16+]
12.50 Д/с «Понять. Простить» [16+]
14.40 Д/с «Порча» [16+]
15.10 Х/ф «СВОЙ ЧУЖОЙ СЫН» [16+]
19.00 Х/ф «АННА» [16+]
23.35 Х/ф «ДЕНЬ РАСПЛАТЫ» [16+]
3.15 Д/с «Порча» [16+]
3.40 Д/с «Понять. Простить» [16+]
4.35 Д/с «Героини нашего времени» [16+]
6.10 «6 кадров» [16+]

ПЯТЫЙ КАНАЛ

5.00 Известия
5.40 Т/с *«Шаман. Новая угроза»* [16+]
9.00 Известия
9.25 Т/с *«Бездна»* [16+]
13.00 Известия
13.25 Т/с *«Шаман. Новая угроза»* [16+]
18.45 Т/с *«След»* [16+]
23.45 «Светская хроника» [16+]
0.45 Т/с *«След»* [16+]
1.30 Т/с *«Детективы»* [16+]
2.45 «В центре событий» [16+]
3.55 «Петровка, 38» [16+]
4.10 Д/ф «Всеволод Сафонов. В двух шагах от славы» [12+]
4.50 Д/ф «Польские красавицы. Кино с акцентом» [12+]

РОССИЯ К

6.30 «Новости культуры»
6.35 Д/с «Пешком»
7.00 «Новости культуры»
7.05 «Правила жизни»
7.30 «Новости культуры»
7.35 Д/ф «Девушка из Эгтведа»
8.30 Д/с «Первые в мире»
8.45 Х/ф «ПОСЛЕДНИЙ ВИЗИТ» [12+]
10.00 «Новости культуры»
10.20 «Шедевры старого кино»
11.50 Д/ф «Евгений Петров, Валентин Катаев. Два брата»
12.30 Д/ф «Гатчина. Свершилось»
13.20 Д/ф «Ргоневесомость»
14.05 Д/ф «Девушка из Эгтведа»
15.00 «Новости культуры»
15.10 «Письма из провинции»
15.40 Д/ф «Герой советского народа. Павел Кадочников»
16.20 Х/ф «ПОСЛЕДНИЙ ВИЗИТ» [12+]
17.40 Д/с «Первые в мире»
17.55 «Фортепианный дуэт - Дмитрий Алексеев и Николай Демиденко. Произведения Н. Метнера, С. Рахманинова»
18.45 «Царская ложа»
19.30 «Новости культуры»
19.45 «Искатели»
20.35 «Линия жизни»
21.45 Х/ф «КОМИЧЕСКИЙ ЛЮБОВНИК, ИЛИ ЛЮБОВНЫЕ ЗАТЕИ СЭРА ДЖОНА ФАЛЬСТАФА» [16+]
23.00 «Новости культуры»
23.20 «2 Верник 2»
0.05 «Культ кино»
2.10 «Искатели»

ТВ 3

6.00 Мультфильмы [0+]
9.20 Д/с «Слепая» [16+]
11.00 «Гадалка» [16+]
11.30 «Новый день» [12+]
12.00 «Вернувшиеся» [16+]
13.00 «Не ври мне» [12+]
15.00 «Вернувшиеся» [16+]
16.00 «Гадалка» [16+]
17.30 Д/с «Слепая» [16+]
19.30 Х/ф «ПРОВОДНИК» [16+]
21.15 Х/ф «РАССВЕТ» [16+]
23.15 Х/ф «КОЛДОВСТВО» [16+]
1.15 Х/ф «КАРМА» [16+]
2.45 Х/ф «ПАДШИЙ» [12+]
4.00 «Предсказатели» [12+]

ЧЕ

6.00 Т/с *«Брат за брата»* [16+]
7.00 «Дорожные войны» [16+]
8.00 «Кстати» [16+]
8.30 «Дорожные войны» [16+]
9.00 «Остановите Витю!» [16+]
10.00 «Дорожные войны. Лучшее» [16+]
12.00 «Улетное видео» [16+]
15.00 Х/ф «УРАГАН» [16+]
18.00 Х/ф «ДВОЙНОЙ УДАР» [16+]
18.30 «Живем в Нижнем» [16+]
19.00 «Кстати» [16+]
19.30 Х/ф «ДВОЙНОЙ УДАР» [16+]
20.10 Х/ф «КРОВАВЫЙ СПОРТ» [16+]
22.10 Х/ф «УРАГАН» [16+]
1.10 Т/с *«Береговая охрана»* [16+]
5.00 Т/с *«Брат за брата»* [16+]

ТВ ЦЕНТР

6.00 «Настроение»
8.10 «Ералаш» [6+]
8.35 Т/с *«Парфюмерша-3»* [12+]
11.30 События
11.50 Т/с *«Парфюмерша-3»* [16+]
12.55 «Он и Она» [16+]
14.30 События
14.50 Город новостей
15.05 Д/ф «Я смерти тебя не отдам» [12+]
15.55 Х/ф «СЫН» [12+]
17.50 События
18.10 Х/ф «СИЦИЛИАНСКАЯ ЗАЩИТА» [12+]
20.05 Х/ф «КРУТОЙ» [16+]
22.00 «В центре событий»
23.10 «Приют комедиантов» [12+]
1.05 Д/ф «Владимир Высоцкий. Не сыграно, не спето» [12+]
1.55 Д/ф «Великие обманщики. По ту сторону славы» [12+]

ЗВЕЗДА

6.05 «Не факт!» [6+]
6.45 Д/ф «Не дождетесь!» [12+]
7.50 «Полезная покупка» [12+]
8.00 Новости дня
8.25 «Рыбий жЫр» [6+]
9.05 Х/ф «ПОСТАРАЙСЯ ОСТАТЬСЯ ЖИВЫМ» [12+]
10.00 Военные новости
10.05 Х/ф «ПОСТАРАЙСЯ ОСТАТЬСЯ ЖИВЫМ» [12+]
10.35 Х/ф «ЛЬВИНАЯ ДОЛЯ» [12+]
13.00 Новости дня
13.20 Т/с *«Военная разведка. Северный фронт»* [12+]
14.00 Военные новости
14.05 Т/с *«Военная разведка. Северный фронт»* [12+]
18.00 Новости дня
18.40 Т/с *«Военная разведка. Северный фронт»* [12+]
21.15 Новости дня
21.25 Т/с *«Военная разведка. Северный фронт»* [12+]
23.10 «Десять фотографий» [6+]
0.00 Х/ф «ТРЕМБИТА» [0+]
1.55 Х/ф «ВЕРТИКАЛЬ» [0+]
3.10 Д/ф «Высоцкий. Песни о войне» [6+]
3.50 Х/ф «НАГРАДИТЬ (ПОСМЕРТНО)» [12+]
5.15 Д/с «Легендарные самолеты» [6+]

МАТЧ

6.00 Д/с «Вся правда про...» [12+]
6.30 «Специальный репортаж» [12+]
7.00 Новости
7.05 «Все на Матч!»
8.55 Новости
9.00 «Биатлон. Кубок мира. Индивидуальная гонка. Мужчины» [0+]
11.00 Новости
11.05 «Все на Матч!»
11.35 «Баскетбол. Евролига. Мужчины. «Зенит» (Россия) - «Олимпиакос» (Греция)» [0+]
13.35 Новости
13.40 «Смешанные единоборства. PFL. Сезон-2019. Финалы. А. Исаев - Д. Рошолт. Л. Раджабов - Н. Шульте» [16+]
15.30 Новости
15.35 «Все на Матч!»
15.55 «Биатлон. Кубок мира. Индивидуальная гонка. Женщины»
18.10 Новости
18.20 «Все на футбол!» [12+]
19.25 «Водное поло. Чемпионат Европы. Мужчины. 1/2 финала»
20.30 Новости
20.35 «Смешанные единоборства. Итоги-2019» [16+]
21.05 «Специальный репортаж» [12+]
21.25 «Все на Матч!»
22.25 «Футбол. Чемпионат Германии. «Боруссия» (Дортмунд) - «Кёльн»
0.25 «Все на Матч!»
1.00 «Бобслей и скелетон. Кубок мира» [0+]
2.00 «Профессиональный бокс. Т. Кроуфорд - Э. Каваляускас. Бой за титул чемпиона мира по версии WBO в полусреднем весе. М. Конлан - В. Никитин» [16+]
3.30 «Хоккей. ФОНБЕТ. Матч звёзд КХЛ-2020» [0+]

ПЕРВЫЙ КАНАЛ

6.00 «Доброе утро»
9.00 «Умницы и умники» [12+]
9.45 «Слово пастыря» [0+]
10.00 Новости
10.15 Д/ф «Дмитрий Харатьян. «Я ни в чем не знаю меры» [12+]
11.15 «Видели видео?» [6+]
12.00 Новости
12.15 «Видели видео?» [6+]
13.55 Х/ф «СТРЯПУХА» [0+]
15.20 Д/ф «И, улыбаясь, мне ломали крылья» [16+]
17.50 «Горячий лед». Фигурное катание. Чемпионат Европы-2020. Танцы. Произвольная программа»
18.45 «Кто хочет стать миллионером?» [12+]
19.45 «Сегодня вечером» [16+]
21.00 Время
21.20 «Сегодня вечером» [16+]
23.00 «Горячий лед». Фигурное катание. Чемпионат Европы-2020. Женщины. Произвольная программа»
0.25 Х/ф «КРАСИВО ЖИТЬ НЕ ЗАПРЕТИШЬ» [16+]
2.00 «На самом деле» [16+]
3.10 «Про любовь» [16+]
3.55 «Наедине со всеми» [16+]
4.40 Д/с «Россия от края до края» [12+]

РОССИЯ 1

5.00 «Утро России»
8.00 Вести-Приволжье
8.20 «Местное время» [12+]
8.35 «По секрету всему свету»
9.30 «Пятеро на одного»
10.20 «Сто к одному»
11.10 «Измайловский парк» [16+]
13.40 Х/ф «ДЕРЖИ МЕНЯ ЗА РУКУ» [16+]
18.00 «Привет, Андрей!» [12+]
20.00 Вести в субботу
21.00 Х/ф «ТОКСИЧНАЯ ЛЮБОВЬ» [12+]
0.50 Х/ф «СЛАБАЯ ЖЕНЩИНА» [12+]

НТВ

5.30 «Большие родители» [12+]
6.05 Х/ф «МЕНЯЛЫ» [0+]
8.00 Сегодня
8.20 «Готовим с Алексеем Зиминым» [0+]
8.45 «Доктор свет» [16+]
9.25 «Едим дома» [0+]
10.00 Сегодня
10.20 «Главная дорога» [16+]
11.00 «Еда живая и мёртвая» [12+]
12.00 «Квартирный вопрос» [0+]
13.10 «Последние 24 часа» [16+]
14.05 «Поедем, поедим!» [0+]
15.00 «Своя игра» [0+]
16.00 Сегодня
16.20 «Следствие вели...» [16+]
19.00 «Центральное телевидение»
20.50 «Секрет на миллион» [16+]
22.45 «Международная пилорама» [16+]
23.30 «Своя правда» [16+]
1.25 «Дачный ответ» [0+]
2.30 «Фоменко фейк» [16+]
3.20 Х/ф «РУССКИЙ БУНТ» [16+]

ННТВ

6.00 «Наша марка» [12+]
6.15 М/ф «Пчелка Майя и Кубок меда» [12+]
7.45 «Сборник мультфильмов» [0+]
8.05 «Бон Аппетит» [12+]
8.30 «Хет-трик» [12+]
9.00 «Хроники будущего» [12+]
10.00 Х/ф «КОМНАТА ПОТЕРЯННЫХ ИГРУШЕК» [16+]
11.45 «Оружие» [16+]
12.00 «Наша марка» [12+]
12.15 «Земля и люди» [12+]
12.45 «Земля. Территория загадок» [12+]
13.40 Х/ф «ПРАЗДНИК НЕПОСЛУШАНИЯ» [6+]
15.05 «Наша марка» [12+]
15.20 Х/ф «ДЖЕЙН ЭЙР» [12+]
17.30 Время новостей [12+]
17.45 «Наша марка» [12+]
18.00 Т/с *«Северный ветер»* [16+]
21.10 Х/ф «БАЛЬНОЕ ПЛАТЬЕ» [12+]
22.30 «Наша марка» [12+]
22.45 «Концерт Димы Билана в Крокус Сити Холле» [16+]
0.30 Х/ф «КОМНАТА ПОТЕРЯННЫХ ИГРУШЕК» [16+]
2.15 Х/ф «СРЕДИ СЕРЫХ КАМНЕЙ» [12+]
3.45 «Блокбастеры» [16+]
4.45 «Бон Аппетит» [12+]
5.15 «Наша марка» [12+]
5.30 «Клипы» [12+]

РОССИЯ 24

4.00 «Россия 24»
21.00 «Вести-Приволжье. События недели»
21.30 «Россия 24»

РЕН ТВ

5.00 «Территория заблуждений» [16+]
7.30 Х/ф «МИСТЕР КРУТОЙ» [12+]
9.15 «Минтранс» [16+]
10.15 «Самая полезная программа» [16+]
11.15 «Военная тайна» [16+]
15.20 «Засекреченные списки» [16+]
17.20 Х/ф «ПЕРЕВОЗЧИК» [16+]
19.10 Х/ф «ПЕРЕВОЗЧИК-2» [16+]
20.50 Х/ф «ПЕРЕВОЗЧИК-3» [16+]
22.50 Х/ф «ПЕРЕВОЗЧИК: НАСЛЕДИЕ» [16+]
0.40 Х/ф «СКАЛОЛАЗ» [16+]
2.30 «Тайны Чапман» [16+]

ВОЛГА

5.00 «Телекабинет врача» [16+]
5.20 Х/ф «ПЯТЬ ЗВЕЗД» [16+]
7.10 Х/ф «СУД» [16+]
8.50 Х/ф «ОХОТНИК ЗА ГОЛОВАМИ» [16+]
12.35 «Модный Нижний» [16+]
13.00 «Один день в городе» [16+]
13.30 «Мосфильм». Рождение легенды» [16+]
14.25 Х/ф «ЛЮБОВЬ В БОЛЬШОМ ГОРОДЕ-3» [16+]
18.00 Послесловие [16+]
19.05 Х/ф «ПОЛНОЕ ДЫХАНИЕ» [16+]
21.15 «Для тех, чья душа не спит» [16+]
21.45 Х/ф «ОХОТНИК ЗА ГОЛОВАМИ» [16+]
1.20 Х/ф «БЕЛЛЬ И СЕБАСТЬЯН: ПРИКЛЮЧЕНИЯ ПРОДОЛЖАЮТСЯ» [6+]

ТНТ

7.00 «ТНТ Music» [16+]
7.30 «ТНТ. Gold» [16+]
9.00 Т/с *«СашаТаня»* [16+]
11.00 «Битва экстрасенсов» [16+]
12.35 Х/ф «8 НОВЫХ СВИДАНИЙ» [12+]
14.15 Х/ф «БИЛЕТ НА VEGAS» [16+]
16.00 «Комеди Клаб» [16+]
22.00 «Женский Stand Up» [16+]
23.05 «Дом-2» [16+]
1.10 «ТНТ Music» [16+]
1.40 Х/ф «У ХОЛМОВ ЕСТЬ ГЛАЗА-2» [18+]
3.30 Х/ф «ЛУЧШИЕ ПЛАНЫ» [16+]
5.20 «Открытый микрофон» [16+]
6.10 «ТНТ. Best» [16+]

СТС

6.00 «Ералаш» [0+]
6.25 М/с «Приключения Вуди и его друзей» [0+]
6.45 М/с «Приключения Кота в сапогах» [6+]
7.10 М/с «Тролли. Праздник продолжается!» [6+]
7.35 М/с «Три кота» [0+]
8.00 М/с «Том и Джерри» [0+]
8.20 Шоу «Уральских пельменей» [16+]
9.00 «ПроСТО кухня» [12+]
10.00 Шоу «Уральских пельменей» [16+]
11.25 Х/ф «АСТЕРИКС И ОБЕЛИКС В БРИТАНИИ» [6+]
13.40 Х/ф «АСТЕРИКС НА ОЛИМПИЙСКИХ ИГРАХ» [12+]
16.05 Х/ф «ПЯТЫЙ ЭЛЕМЕНТ» [16+]
18.40 Х/ф «ПАССАЖИРЫ» [16+]
21.00 Х/ф «ГРАВИТАЦИЯ» [12+]
22.45 Х/ф «ЖИВОЕ» [16+]
0.45 Х/ф «МЕХАНИК» [18+]
2.25 Х/ф «РОЗОВАЯ ПАНТЕРА» [0+]
3.50 Х/ф «РОЗОВАЯ ПАНТЕРА-2» [12+]
5.15 М/ф «В стране невыученных уроков» [0+]
5.35 М/ф «Василёк» [0+]
5.45 «Ералаш» [0+]

ДОМАШНИЙ

6.30 «Удачная покупка» [16+]
6.40 «6 кадров» [16+]
7.05 Х/ф «Я ТРЕБУЮ ЛЮБВИ!» [16+]
11.00 Т/с *«Вторая жизнь Евы»* [16+]
19.00 Т/с *«Великолепный век»* [16+]
23.55 Х/ф «ВРЕМЯ СЧАСТЬЯ» [16+]
2.00 Т/с *«Вторая жизнь Евы»* [16+]
5.05 Д/ф «Наш Новый год. Золотые восьмидесятые» [16+]
6.15 Д/с «Тайны еды» [16+]

ПЯТЫЙ КАНАЛ

5.00 Т/с *«Детективы»* [16+]
10.20 Т/с *«След»* [16+]
0.00 «Известия. Главное»
0.55 Т/с *«Барс»* [16+]
3.45 «Большая разница» [16+]

РОССИЯ К

6.30 «Библейский сюжет»
7.05 М/ф «Кот Леопольд». «Приключения Буратино»
8.45 Х/ф «КОМИЧЕСКИЙ ЛЮБОВНИК, ИЛИ ЛЮБОВНЫЕ ЗАТЕИ СЭРА ДЖОНА ФАЛЬСТАФА» [16+]
10.00 «Телескоп»
10.25 Д/с «Неизвестная»
10.55 Х/ф «ЗЕЛЕНЫЙ ФУРГОН» [12+]
13.15 «Эрмитаж»
13.40 «Человеческий фактор»
14.10 Д/ф «Древний остров Борнео»
15.05 «Жизнь замечательных идей»
15.30 «Три королевы». Концерт Марины Ребеки»
16.50 Д/с «Великие реки России»
17.35 «Линия жизни»
18.25 Х/ф «АРБАТСКИЙ МОТИВ» [12+]
21.00 «Агора»
22.00 Х/ф «ЖЕЛЕЗНАЯ ЛЕДИ» [12+]
23.50 «Клуб 37»
0.50 Д/ф «Древний остров Борнео»
1.40 «Искатели»
2.30 М/ф «История одного преступления». «Конфликт»

ТВ 3

6.00 Мультфильмы [0+]
11.00 Т/с *«Викинги»* [16+]
13.00 Х/ф «РАССВЕТ» [16+]
15.00 Х/ф «КОЛДОВСТВО» [16+]
17.00 Х/ф «ТРЕУГОЛЬНИК» [16+]
19.00 Х/ф «ТЁМНАЯ БАШНЯ» [16+]
21.00 Х/ф «ЯВЛЕНИЕ» [16+]
22.45 Х/ф «ЛЕКАРСТВО ОТ ЗДОРОВЬЯ» [16+]
1.45 Х/ф «ЛАБИРИНТ» [12+]
3.30 Х/ф «ПАДШИЙ-2» [12+]
4.45 Д/с «Охотники за привидениями» [16+]

ЧЕ

6.00 «Ералаш» [0+]
8.30 «Семеро с ложкой» [12+]
9.00 «Один дома» [0+]
9.30 «Улетное видео» [16+]
10.00 Х/ф «СЛЕДЫ НА ВОДЕ» [16+]
12.00 Т/с *«Штрафник»* [16+]
19.00 «Дорога» [16+]
21.00 «Улетное видео» [16+]
23.00 «+100500» [18+]
1.00 Х/ф «СЛЕДЫ НА ВОДЕ» [16+]
2.50 Т/с *«Береговая охрана»* [16+]
5.45 Т/с *«Штрафник»* [16+]

ТВ ЦЕНТР

5.45 «АБВГДейка» [0+]
6.15 Д/с «Короли эпизода» [12+]
7.05 «Православная энциклопедия» [6+]
7.35 Х/ф «МОЙ ЛЮБИМЫЙ ПРИЗРАК» [12+]
9.35 Х/ф «СИЦИЛИАНСКАЯ ЗАЩИТА» [12+]
11.30 События
11.50 Д/ф «Актёрские судьбы. Валентина Токарская и Евгений Весник» [12+]
12.25 Х/ф «ВТОРАЯ ПЕРВАЯ ЛЮБОВЬ» [12+]
14.30 События
14.50 Х/ф «ВТОРАЯ ПЕРВАЯ ЛЮБОВЬ» [12+]
16.45 Т/с *«Беги, не оглядывайся!»* [12+]
21.00 Постскриптум
22.15 «Право знать!» [16+]
23.45 События
0.00 Д/ф «Александр Демьяненко. Я вам не Шурик!» [16+]
0.50 «Прощание. Ян Арлазоров» [16+]
1.40 Д/с «Советские мафии» [16+]
2.25 «Специальный репортаж» [16+]
2.55 Постскриптум [16+]
4.05 «Право знать!» [16+]
5.25 «Петровка, 38» [16+]

ЗВЕЗДА

6.00 «Мультфильмы» [0+]
6.25 «Рыбий жЫр» [6+]
7.00 Х/ф «ЕДИНСТВЕННАЯ...» [0+]
9.00 Новости дня
9.15 «Легенды цирка» [6+]
10.10 «Легенды армии» [12+]
11.05 «Морской бой» [6+]
12.05 «Последний день» [12+]
13.00 Новости дня
13.15 «Легенды телевидения» [12+]
14.00 Д/с «Улика из прошлого» [16+]
14.55 Д/с «Загадки века» [12+]
15.50 «Не факт!» [6+]
16.20 «СССР. Знак качества» [12+]
17.05 Д/с «Секретные материалы» [12+]
18.00 Новости дня
18.10 «Задело!»
18.25 Х/ф «БАЛТИЙСКОЕ НЕБО» [6+]
22.05 Х/ф «ЛИЧНЫЙ НОМЕР» [12+]
0.15 Х/ф «ПОСТАРАЙСЯ ОСТАТЬСЯ ЖИВЫМ» [12+]
1.40 Т/с *«Военная разведка. Северный фронт»* [12+]

МАТЧ

6.00 «Профессиональный бокс. Д. Дэвис - Ю. Гамбоа. Бой за титул чемпиона мира по версии WBA в лёгком весе. Ж. Паскаль - Б. Джек» [16+]
8.00 «Профессиональный бокс. Тяжеловесы» [16+]
8.30 «Все на футбол!» [12+]
9.30 «Футбол. Чемпионат Италии. «Брешиа» - «Милан» [0+]
11.25 Новости
11.35 «Биатлон. Кубок мира. Индивидуальная гонка. Женщины» [0+]
13.35 Новости
13.40 «Специальный репортаж» [12+]
14.00 «Все на Матч!»
14.55 «Биатлон. Кубок мира. Одиночная смешанная эстафета»
16.15 Новости
16.20 «Все на Матч!»
16.40 «Биатлон. Кубок мира. Смешанная эстафета»
18.35 Новости
18.45 «Специальный репортаж» [12+]
19.15 Новости
19.20 «Все на Матч!»
20.25 «Футбол. Чемпионат Германии. «Бавария» - «Шальке»
22.25 Новости
22.30 «Все на Матч!»
22.55 «Футбол. Чемпионат Испании. «Севилья» - «Гранада»
0.55 «Шорт-трек. Чемпионат Европы» [0+]
1.40 «Бобслей и скелетон. Кубок мира» [0+]
3.10 «Футбол. Кубок Англии. 1/16 финала. «Халл Сити» - «Челси» [0+]
5.00 «Профессиональный бокс. Д. Гарсия - И. Редкач. Бой за титул чемпиона мира в полусреднем весе по версии WBC»

Ответы на сканворд, опубликованный на 23 стр.

						А		П		М		П	О	Д	К	О	В	А
						С	Т	А	Л	Л	О	Н	Е		О		Б		С
							Л		А		Н		Н	А	М	О	Л	О	Т
						П	А	С	Т	Б	И	Щ	Е		И		Ё		Е
							С	К	А	У	Т		Л	О	К	А	Т	О	Р
	П		П		Н		Л		К	О	Р	О	Б		Р		Б	О	Н	С	А	Й	
Р	О	Г	О	Ж	А		Я	Щ	Е	Р		П	О	В	Е	Т	Р	И	Е		В		П
	Л		Д	И	В	А	Н		Т		Д	А	Д	О	Н		А	Д	М	И	Р	А	Л
С	И	Е	С	Т	А		К							Л	А	С	Т		О		А		Е
	Ц		К	О	Л	Л	А	Ж						О		А		К		Ч	Л	Е	Н
Б	И	Л	О			И		И						К	О	Л	Л	И		Т		В	
	Я		К	О	Н	С	У	Л						Н		К		Т	Р	Е	П	А	Ч
В		П		Л	А	Т	К	А						О	Б	И	Д	Ч	И	Ц	А		А
З	Р	Е	Н	И	Е		О			У	Д	О	Д		А		Ж		Ф		К	И	Й
О		Р		В	З	Г	Л	Я	Д		Р		Е		У		И		М	Е	Л	О	К
Р	А	С	С	А	Д	А		Г		В	О	И	Н		Л	А	М	П	А		Я	Н	А
						К	Р	О	В		В		Ь				Н		И				
						Г		Э		О	Б	О	И		К	Л	А	Р	К				
						Н	Е	П	А	Л		С	К	Е	Л	Е	Т	О	Н				
						Е		Е		Х	А	Е	Р		О	В	О	Щ	И				
						В	З	Р	Ы	В		К	А	И	Н		М	А	К				

ПЕРВЫЙ КАНАЛ

5.15 Х/ф «ХОЗЯИН ТАЙГИ» [12+]
6.00 Новости
6.10 Х/ф «ХОЗЯИН ТАЙГИ» [12+]
7.00 «Играй, гармонь любимая!» [12+]
7.45 «Часовой» [12+]
8.15 «Здоровье» [16+]
9.20 «Непутевые заметки» [12+]
10.00 Новости
10.15 «Жизнь других» [12+]
11.15 «Видели видео?» [6+]
12.00 Новости
12.15 «Видели видео?» [6+]
13.55 Х/ф «ЗИГЗАГ УДАЧИ» [6+]
15.35 Д/ф «Валентина Талызина. Время не лечит» [12+]
16.45 «Точь-в-точь» [16+]
19.25 «Лучше всех!» [0+]
21.00 Время
22.00 «Эксклюзив» [16+]
23.40 Х/ф «ПРО ЛЮБОВЬ. ТОЛЬКО ДЛЯ ВЗРОСЛЫХ» [18+]
1.45 «На самом деле» [16+]
2.55 «Про любовь» [16+]
3.40 «Наедине со всеми» [16+]
4.20 Д/с «Россия от края до края» [12+]

РОССИЯ 1

4.35 Х/ф «ДИВАН ДЛЯ ОДИНОКОГО МУЖЧИНЫ» [12+]
8.00 «Местное время»
8.35 «Когда все дома»
9.30 «Устами младенца»
10.20 «Сто к одному»
11.05 Т/с *«Дом фарфора»* [12+]
20.00 Вести недели
22.00 «Москва. Кремль. Путин»
22.40 «Воскресный вечер с Владимиром Соловьёвым» [12+]
1.30 Х/ф «ЛЮБОВЬ И НЕМНОГО ПЕРЦА» [12+]

НТВ

5.20 Д/с «Таинственная Россия» [16+]
6.10 «Центральное телевидение» [16+]
8.00 Сегодня
8.20 «У нас выигрывают!» [12+]
10.00 Сегодня
10.20 «Первая передача» [16+]
11.00 «Чудо техники» [12+]
11.55 «Дачный ответ» [0+]
13.00 «НашПотребНадзор» [16+]
14.05 «Однажды...» [16+]
15.00 «Своя игра» [0+]
16.00 Сегодня
16.20 «Следствие вели...» [16+]
18.00 «Новые русские сенсации» [16+]
19.00 «Итоги недели»
20.10 «Звезды сошлись» [16+]
21.45 «Ты не поверишь!» [16+]
22.55 «Основано на реальных событиях» [16+]
2.00 Х/ф «МАФИЯ: ИГРА НА ВЫЖИВАНИЕ» [16+]
3.50 Т/с *«Воскресенье в женской бане»* [16+]

ННТВ

6.00 «Наша марка» [12+]
6.15 Х/ф «ПРАЗДНИК НЕПОСЛУШАНИЯ» [6+]
7.40 Х/ф «МЕЖ ВЫСОКИХ ХЛЕБОВ» [6+]
9.00 Х/ф «ДЖЕЙН ЭЙР» [12+]
11.00 «Фабрика счастья. LIVE» [12+]
11.45 «Точка зрения ЛДПР» [12+]
12.00 «Время новостей. Итоги недели» [12+]
13.00 «Наша марка» [12+]
13.15 «Источник жизни» [12+]
13.45 М/ф «Пчелка Майя и Кубок меда» [12+]
15.20 Х/ф «БАЛЬНОЕ ПЛАТЬЕ» [12+]
16.45 «Наша марка» [12+]
17.00 «Хоккей. КХЛ. ХК «СКА» (Санкт-Петербург) - ХК «Торпедо» (Нижегородская область)». В перерыве: Время новостей [12+], «Оружие» [16+]
19.30 «Блокбастеры» [16+]
20.30 «Баскетбол. Единая Лига ВТБ. БК «Нижний Новгород» (Россия) - БК «ЦСКА» (Россия)». В перерыве: Время новостей» [12+]
22.30 «Наша марка» [12+]
22.45 Т/с *«Северный ветер»* [16+]
2.00 «Наша марка» [12+]
2.15 «Концерт Димы Билана в Крокус Сити Холле» [16+]
4.05 Х/ф «БАЛЬНОЕ ПЛАТЬЕ» [12+]
5.30 «Наша марка» [12+]
5.45 Патруль ННТВ [16+]

РОССИЯ 24

4.00 «Россия 24»
13.00 «Вести малых городов»
13.45 «10 минут с политехом»
14.00 «Россия 24»

РЕН ТВ

5.00 «Тайны Чапман» [16+]
7.30 Х/ф «СКАЛОЛАЗ» [16+]
9.40 Х/ф «БЫСТРЕЕ ПУЛИ» [16+]
11.30 Х/ф «ПЕРЕВОЗЧИК: НАСЛЕДИЕ» [16+]
13.15 Х/ф «ПЕРЕВОЗЧИК» [16+]
15.00 Х/ф «ПЕРЕВОЗЧИК-2» [16+]
16.50 Х/ф «ПЕРЕВОЗЧИК-3» [16+]
18.45 Х/ф «МЕХАНИК: ВОСКРЕШЕНИЕ» [16+]
20.40 Х/ф «ПАРКЕР» [16+]
23.00 «Добров в эфире» [16+]
0.00 «Военная тайна» [16+]
3.40 «Самые шокирующие гипотезы» [16+]
4.30 «Территория заблуждений» [16+]

ВОЛГА

5.00 «Без галстука» [16+]
5.20 «Седмица» [16+]
5.45 «В мире звезд. Хрустальные звездочки» [16+]
6.45 Х/ф «СУД» [16+]
8.25 Х/ф «НЕПРИДУМАННАЯ ЖИЗНЬ» [16+]
12.00 Послесловие [16+]
13.05 «Телекабинет врача» [16+]
13.25 «Сделано в СССР» [12+]
13.50 «Мосфильм». Рождение легенды» [16+]
14.40 Х/ф «ЛЮБОВЬ В БОЛЬШОМ ГОРОДЕ-3» [16+]
18.05 Х/ф «УИЛЬЯМ И КЕЙТ» [16+]
19.45 «Модный Нижний» [16+]
20.10 Послесловие [16+]
21.15 Х/ф «НЕПРИДУМАННАЯ ЖИЗНЬ» [16+]
0.35 Х/ф «БЕЛЛЬ И СЕБАСТЬЯН: ДРУЗЬЯ НАВЕК» [6+]

ТНТ

7.00 «ТНТ. Gold» [16+]
9.00 Т/с *«СашаТаня»* [16+]
11.00 «Перезагрузка» [16+]
12.00 Х/ф «8 ЛУЧШИХ СВИДАНИЙ» [12+]
14.00 Т/с *«Бывшие»* [16+]
22.00 «Stand Up» [16+]
23.00 «Дом-2» [16+]
1.10 «Такое кино!» [16+]
1.30 «ТНТ Music» [16+]
2.05 Х/ф «ТРИНАДЦАТЬ» [16+]
3.40 Х/ф «ФОТО ЗА ЧАС» [16+]
5.10 «Открытый микрофон» [16+]
6.05 «ТНТ. Best» [16+]

СТС

6.00 «Ералаш» [0+]
6.25 М/с «Приключения Вуди и его друзей» [0+]
6.45 М/с «Приключения Кота в сапогах» [6+]
7.10 М/с «Тролли. Праздник продолжается!» [6+]
7.35 М/с «Три кота» [0+]
8.00 М/с «Царевны» [0+]
8.20 Шоу «Уральских пельменей» [16+]
9.00 «Рогов в городе» [16+]
10.00 «Уральские пельмени» [16+]
10.25 Х/ф «ДЮПЛЕКС» [12+]
12.15 Х/ф «ВРЕМЯ» [16+]
14.25 Х/ф «ПАССАЖИРЫ» [16+]
16.40 Х/ф «ГРАВИТАЦИЯ» [12+]
18.25 Х/ф «ВОСХОЖДЕНИЕ ЮПИТЕР» [16+]
21.00 Х/ф «ИНТЕРСТЕЛЛАР» [16+]
0.30 Х/ф «КРАСНАЯ ПЛАНЕТА» [16+]
2.25 Х/ф «АСТЕРИКС И ОБЕЛИКС В БРИТАНИИ» [6+]
4.10 М/ф «Исполнение желаний» [0+]
4.40 М/ф «В некотором царстве» [0+]
5.05 М/ф «Высокая горка» [0+]
5.25 М/ф «Детство Ратибора» [0+]
5.45 «Ералаш» [0+]

ДОМАШНИЙ

6.30 «6 кадров» [16+]
6.35 «Удачная покупка» [16+]
6.45 Х/ф «ДЕНЬ РАСПЛАТЫ» [16+]
10.35 «Пять ужинов» [16+]
10.50 Х/ф «ДОМ НА ХОЛОДНОМ КЛЮЧЕ» [16+]
14.35 Х/ф «АННА» [16+]
19.00 Т/с *«Великолепный век»* [16+]
23.20 Х/ф «Я ТРЕБУЮ ЛЮБВИ!» [16+]
3.10 Т/с *«Вторая жизнь Евы»* [16+]
6.20 «6 кадров» [16+]

ПЯТЫЙ КАНАЛ

5.00 «Большая разница» [16+]
6.05 Д/с «Моя правда» [16+]
8.00 «Светская хроника» [16+]
9.00 Д/с «Моя правда» [16+]
10.00 Т/с *«Чужой район-2»* [16+]
22.15 Т/с *«Чужой район-3»* [16+]
1.50 Т/с *«Ладога»* [12+]

РОССИЯ К

6.30 Мультфильмы
8.00 Х/ф «БОКСЕРЫ» [12+]
9.00 «Обыкновенный концерт с Эдуардом Эфировым»
9.30 «Мы - грамотеи!»
10.10 Х/ф «ЛЕВ ГУРЫЧ СИНИЧКИН» [12+]
11.25 Д/ф «Николай Трофимов. Главы из жизни»
12.05 «Письма из провинции»
12.35 Д/с «Страна птиц»
13.15 Д/с «Другие Романовы»
13.45 Д/ф «Звезда жизни и смерти»
14.30 Х/ф «ОГЛЯНИСЬ ВО ГНЕВЕ» [12+]
16.20 «Больше, чем любовь»
17.05 Д/с «Пешком»
17.35 «Ближний круг Сергея Проханова»
18.30 «Романтика романса»
19.30 «Новости культуры»
20.10 Х/ф «ЗЕЛЕНЫЙ ФУРГОН» [12+]
22.30 «Первый Зимний международный фестиваль искусств Юрия Башмета в Москве»
0.35 Х/ф «ОГЛЯНИСЬ ВО ГНЕВЕ» [12+]
2.10 Д/с «Страна птиц»
2.50 М/ф «Великолепный Гоша»

ТВ 3

6.00 Мультфильмы [0+]
11.15 Х/ф «ЛАБИРИНТ» [12+]
13.30 Х/ф «ПРОВОДНИК» [16+]
15.15 Х/ф «ТЁМНАЯ БАШНЯ» [16+]
17.15 Х/ф «ЯВЛЕНИЕ» [16+]
19.00 Х/ф «ТЕЛЕКИНЕЗ» [16+]
21.00 Х/ф «ТЕПЛО НАШИХ ТЕЛ» [12+]
23.00 Х/ф «ТРЕУГОЛЬНИК» [16+]
1.00 Х/ф «ЛЕКАРСТВО ОТ ЗДОРОВЬЯ» [16+]
3.30 Х/ф «ПАДШИЙ-3» [12+]
4.45 Д/с «Охотники за привидениями» [16+]

ЧЕ

6.00 Т/с *«Штрафник»* [16+]
8.30 «Для тех, кто не умеет готовить» [16+]
9.00 «Время ЭКС» [16+]
9.30 Т/с *«Штрафник»* [16+]
19.00 «Улетное видео» [16+]
23.00 «+100500» [18+]
1.00 Т/с *«Штрафник»* [16+]

ТВ ЦЕНТР

5.40 Х/ф «ССОРА В ЛУКАШАХ» [12+]
7.20 «Фактор жизни» [12+]
7.45 «Верное решение» [16+]
8.10 «Ералаш» [6+]
8.20 Х/ф «ЗОРРО» [6+]
10.40 «Спасите, я не умею готовить!» [12+]
11.30 События
11.45 Х/ф «ЧЁРНЫЙ ПРИНЦ» [6+]
13.40 «Смех с доставкой на дом» [12+]
14.30 «Московская неделя»
15.00 Д/ф «Женщины Олега Даля» [16+]
15.50 «Хроники московского быта» [12+]
16.45 «Прощание. Людмила Сенчина» [16+]
17.35 Х/ф «ПОЛОВИНКИ НЕВОЗМОЖНОГО» [12+]
21.20 Т/с *«Тёмные лабиринты прошлого»* [16+]
0.15 События
0.35 Т/с *«Тёмные лабиринты прошлого»* [16+]
1.30 «Петровка, 38» [16+]
1.40 Х/ф «КРУТОЙ» [16+]
3.25 Х/ф «СЫН» [12+]
5.10 «Московская неделя»
5.40 «Ералаш» [6+]

ЗВЕЗДА

5.10 Т/с *«Военная разведка. Северный фронт»* [12+]
9.00 «Новости недели»
9.25 «Служу России» [12+]
9.55 «Военная приемка» [6+]
10.45 «Код доступа» [12+]
11.30 «Скрытые угрозы» [12+]
12.20 «Специальный репортаж» [12+]
13.00 Д/ф «Блокада снится ночами» [12+]
14.00 Т/с *«Курьерский особой важности»* [16+]
18.00 «Главное с Ольгой Беловой»
19.25 Д/с «Легенды советского сыска» [16+]
23.00 «Фетисов» [12+]
23.45 Д/ф «Блокада. День 901-й» [12+]
0.50 Х/ф «БАЛТИЙСКОЕ НЕБО» [6+]
3.40 Х/ф «ЛИЧНЫЙ НОМЕР» [12+]
5.35 Д/с «Москва фронту» [12+]

МАТЧ

6.00 «Профессиональный бокс. Д. Гарсия - И. Редкач. Бой за титул чемпиона мира в полусреднем весе по версии WBC»
8.00 «Смешанные единоборства. Bellator. Д. Бадд - К. «Сайборг» Жустино. Г. Корралес - Х. Арчулета» [16+]
10.00 «Боевая профессия» [16+]
10.20 Новости
10.30 «Биатлон. Кубок мира. Одиночная смешанная эстафета» [0+]
11.30 Новости
11.35 «Биатлон. Кубок мира. Смешанная эстафета» [0+]
13.05 «Все на Матч!»
13.55 «Биатлон. Кубок мира. Масс-старт. Мужчины»
15.30 Новости
15.40 «Все на Матч!»
16.40 «Биатлон. Кубок мира. Масс-старт. Женщины»
17.50 «Биатлон с Дмитрием Губерниевым»
18.20 Новости
18.25 «Баскетбол. Единая лига ВТБ. «Зенит» (Санкт-Петербург) - УНИКС (Казань)»
20.25 Новости
20.30 «Все на Матч!»
21.25 «Профессиональный бокс и смешанные единоборства. Афиша» [16+]
21.55 «Английский акцент»
22.35 Новости
22.40 «Футбол. Чемпионат Италии. «Наполи» - «Ювентус»
0.40 «Все на Матч!»
1.10 «Бобслей и скелетон. Кубок мира» [0+]
1.45 «Шорт-трек. Чемпионат Европы» [0+]
2.15 «Футбол. Чемпионат Испании. «Атлетико» - «Леганес» [0+]
4.10 «Футбол. Чемпионат Италии. «Интер» - «Кальяри» [0+]

В программе возможны изменения по не зависящим от редакции причинам.
Знаком возрастного ограничения не отмечены телепередачи, транслируемые в эфире без предварительной записи, или являющиеся информационной продукцией, имеющей значительную историческую, художественную или иную культурную ценность для общества, или предназначенные для детей, не достигших возраста 6 лет.

P.S.
Новое дело. Областной выпуск.
УЧРЕДИТЕЛЬ: Правительство Нижегородской области.
Газета зарегистрирована Управлением Федеральной службы по надзору в сфере связи, информационных технологий и массовых коммуникаций по ПФО.
Регистрационный номер - ПИ № ТУ 52-01226 от 29.12.2017 г.
АДРЕС РЕДАКЦИИ И ИЗДАТЕЛЯ: ГАУ НО «НОИЦ» - 603005, Нижегородская область, Нижний Новгород, ул. Ульянова, 10а, помещение П50, П51.

Главный редактор В.И. Андрюхин.
Телефоны редакции:
Приемная – **233-94-58.**
Рекламная служба – **233-94-52.**

№ 2 (988) ДАТА ВЫХОДА: **16.01.2020 г.** ПОДПИСНОЙ ИНДЕКС: **П4517**. ТИРАЖ: **19711 экз**.
ЗАКАЗ: **№ 01306/20. Газета предназначена для лиц старше 16 лет (16+)**
Газета печатается в АО «Прайм Принт Нижний Новгород»,603028, Нижегородская область, Нижний Новгород, проезд Базовый, д. 11. Цена - свободная.
Редакция может публиковать материалы в порядке обсуждения, не разделяя мнения их авторов.
Перепечатка материалов разрешается только с письменного разрешения редакции. Ссылка на газету «Новое Дело. Областной выпуск» обязательна. **РЕДАКЦИЯ В ПЕРЕПИСКУ С ЧИТАТЕЛЯМИ НЕ ВСТУПАЕТ**.
ВРЕМЯ ПОДПИСАНИЯ В ПЕЧАТЬ: 19.00, ФАКТИЧЕСКИ: 19.00 15.01.2020 г.).

КОЛЕСО УДАЧИ

НАСТОЯЩИЙ ЛОТОТРОН

Можно ли на самом деле выиграть в лотерею по-крупному?

В новогодние праздники в России впервые появился миллиардер, выигравший своё состояние в лотерею. Несколько дней таинственный счастливчик не объявлялся, его искали по всей стране. И вот на днях стало известно, что деньги достались простой пенсионерке из Подмосковья. Правда, как выяснили журналисты, женщина не так уж и проста. И её выигрыш, скорее всего, вовсе не следствие везения.
Так можно ли в реальности выиграть крупную сумму по лотерейному билету? Или на деле лотереи обогащают только своих владльцев?

В везение Надежды Бартош мало кто верит

Новогоднее чудо

Нашумевший розыгрыш проводился 1 января. Счастливый билет определили довольно быстро. Всё время, пока шел эфир, победителя просили позвонить в студию. Но он не объявлялся все новогодние праздники. Единственное, что было известно по данным «Столото», – выигравший билет купили в пятницу, 13 декабря, всего за 100 рублей, в торговом центре Globus в подмосковном Одинцово за семь минут до его закрытия. Шансы выиграть были 1:53 000 000.

Счастливый обладатель миллиарда нашёлся только после новогодних праздников, 9 января. Им оказалась жительница Подмосковья 60-летняя Надежда Бартош. Она приехала на оформление выигрыша в лотерейный центр «Столото» вместе с супругом и дочерью.

Как оказалось, Надежда покупает билеты несколько раз в год, в основном по праздникам. А счастливый ей подарила дочка на день рождения.

– У меня день рождения 31 декабря. Сын с дочерью спрашивали, что мне подарить. Я попросила билет «Русского лото», так как всё остальное у меня есть, – рассказала победительница. – Торговый центр уже закрывался, когда дочь предложила мне купить билет. Обычно я смотрела счастливые числа, но в этот раз пришлось выбирать в спешке первые попавшиеся билеты. Взяла три: с начала пачки, из середины и с конца.

О своей победе семья Надежды узнала только 3 января, когда её дочка проверила результаты тиража на сайте «Столото».

– Первый билет, который я проверила, был с миллиардным выигрышем. Когда я увидела сумму выигрыша, подумала, что какая-то ошибка. Перепроверяла трижды, но цифры на экране не менялись, – поделилась дочка Надежды.

После оформления выигрыша Надежда рассказала, что её жизнь никак не изменится. Она продолжит развивать семейный бизнес, открытый после выхода на пенсию. А также будет вкладывать деньги в благотворительность и обязательно купит себе украшение в память о полученном миллиарде.

Жестокий розыгрыш

Не успели россияне вдоволь наудивляться на везение простой пенсионерки, как журналисты выяснили, что она не так уж и проста.

По сведениям Телеграм-канала «Медиакиллер», Надежда – далеко не бедная женщина, а её семья плотно соприкасается с владельцами «Столото».

«Нехитрым поиском мы находим страничку победителя лотереи Надежды Бартош. Обычная тётя, скажете вы, выглядит как пенсионерка. Но давайте найдём фотографию её сыночки, а по ней – и самого сынульку», – написали авторы канала.

Сын пенсионерки зарегистрирован в социальных сетях под псевдонимом Алексей Романов. Судя по его фотографиям, 29-летний молодой человек довольно успешен и разъезжает на «Лэнд Ровере», цена на который начинается от 2,75 миллиона.

По номеру машины, «засвеченному» на одном из снимков, журналисты вычислили, как зовут владельца страницы на самом деле, – Алексей Алексеевич Бартош. Совсем как владельца рыбного хозяйства в Тверской области ООО «Шостка». А сама Надежда является учредителем рыбного торгового дома «Царский осётр», торгующего икрой. Ранее гендиректором этого дома был армянский бизнесмен Сергей Караогланов, возглавляющий ныне торговый дом «Джермук».

В своё время он был членом правления «Стройсервиса», который курировал тесть владельца «Столото» Армена Саркисяна. Последний, по версии журнала «Форбс», является монополистом в области лотерейного бизнеса.

ЗНАЕШЬ?

Под брендом «Столото» распространяется два вида лотерей: тиражные («Русское лото», «КЕНО-Спортлото», «Гослото «7 из 49» и т.д.) и бестиражные («Спортивный сезон», «Спорт без границ», «Русские игры» и т.д.).

Таким образом, по мнению журналистов, фантастический выигрыш Надежды Бартош совершенно не случаен.

Это уже не первый случай, когда «Столото» обвиняют в нечестных розыгрышах. Так, одиннадцать лет назад самый крупный на тот момент выигрыш – 100 миллионов рублей – достался армянину Альберту Бегракяну.

По мнению авторов расследования, руководство лотереи просто использовало выигрыш как средство для легализации средств. Совсем как Шеф из знаменитой комедии «Бриллиантовая рука», который сначала закапывал привезённые контрабандистами сокровища, а потом заявлял, что нашёл клад.

Кто хочет стать миллиардером

Эксперты согласны, что миллиард госпоже Бартош достался скорее всего вовсе не по счастливой случайности.

– Даже с точки зрения математики выиграть большие суммы практически невозможно, – объясняет бизнес-аналитик делового онлайн-журнала «Папа Помог» Денис Кудерин. – Вероятность настолько ничтожна, что рассчитывать на неё среднестатистический человек может только если будет жить бесконечное количество лет.

По мнению эксперта, не исключено, что все крупные победители в лотерею получили свой выигрыш по договоренности с руководством, с которым потом и делились большей частью выигрыша.

– Они, может быть, получают какую-то сумму, но не миллионы и не миллиарды, – считает Денис Кудерин. – Скорее всего имеет место быть договорённость с организаторами, с которыми потом и делится выигрыш. Но доказать это очень трудно.

В случае же с Надеждой Бартош, по мнению аналитика, действует либо схема по отмыванию денег, либо способ привлечь в лотерею новых клиентов.

– В данном случае я бы поставил на фальсификацию результата, – считает Денис Кудерин. – В разных странах разные традиции для отмывания денег. В США это делали через прачечные, а у нас через лотереи. К тому же такими объявлениями о разыгранных миллиардах лотерея ищет новых клиентов, которые принесут ещё больше денег.

Вообще лотерея – это в первую очередь способ заработка для её организаторов.

– Причём очень даже неплохой, – делится Денис Кудерин. – Как казино никогда не остаются в минусе, так и руководители лотереи всегда выигрывают.

…В самом «Столото» информацию о том, что выигрыш был подстроен, опровергли.

– Информация о подстроенном розыгрыше миллиарда и связи победительницы с организаторами лотерей, которую распространяют некоторые сообщества и СМИ, не соответствует действительности, – сообщается на сайте лотереи. – Победительница тиража Надежда Бартош никак не связана со «Столото». Подтасовать результаты розыгрыша невозможно. Розыгрыш проходил в прямом эфире на телеканале НТВ, а также прямых трансляциях на YouTube. В проведении розыгрыша участвовали не только наши ведущие, но и звёздные гости, а прозрачность результатов подтвердила тиражная комиссия.

Сама же Надежда после начавшейся шумихи в СМИ изменила фамилию и фото в социальных сетях. А также, как и её дочь, скрыла свою страницу.

Анастасия КАЗАКОВА.

В КРУГЕ ПЕРВЫХ

Я ЛЕЧУ

Нижегородка стала лучшим детским онкологом в России

Нижегородка признана лучшим детским онкологом в стране. Ольга Плаксунова – заведующая отделением гематологии областной клинической больницы – единственная в регионе проводит операции по трансплантации костного мозга детям. Она никогда не думала, что станет врачом, но сейчас не представляет свою жизнь без любимой работы и маленьких пациентов.

По признанию самой Ольги Ивановны, которая в профессии почти уже 30 лет, она никогда не мечтала стать врачом, просто пошла по семейным стопам.

– Ребёнку в 17-18 лет определиться с профессией сложно. Но у меня старшая сестра – врач, старший брат – врач. Наверное, я просто пошла за ними, – смеется Ольга Ивановна.

После Горьковского мединститута Ольга Ивановна попала в отделение гематологии.

– Пришла, и стало понятно, что больше никуда не уйду, – вспоминает она. – Тогда даже отделения как такового не было – 20 коек эндокринологии да 20 коек гематологии. После ординатуры меня пригласили остаться. И вот так здесь и работаю.

Сейчас Ольга Ивановна является единственным специалистом в нашем регионе, который проводит трансплантации костного мозга.

Несмотря на то что почти каждый день ей приходится сталкиваться с болью и горем, Ольга Ивановна так и не научилась относиться к ним равнодушно, дистанцируясь от пациентов.

– В детях такой мощный заряд энергии и позитива, и они так мощно им тебя подпитывают… Работая с ними, не получится дистанцироваться, – делится она. – Жизнь начинает приобретать новые краски, когда ребенок излечился, пришёл через какое-то время. А еще приятнее, когда дети или родители приходят через 5, 10, 15 лет. Однажды мы отпустили ребёнка домой, по сути, погибать, уходить. Мама просила нас это сделать, чтобы в такой момент он был дома, среди близких. А через 15 лет этот ребёнок зашёл к нам в кабинет.

ЗНАЕШЬ?

Премия «Мы будем жить!» присуждается врачам-онкологам, больницам, пациентам, учителям, общественным деятелям и деятелям культуры, благотворительным организациям и социально ответственному бизнесу, которые помогают другим пройти путь к выздоровлению.

С высоты своего жизненного и профессионального опыта Ольга Ивановна научилась быть терпимой и мудрой.

– У врачей на самом деле очень большая нагрузка. Конечно, бывает тяжело, – делится она. – Но вы знаете, за время работы я поняла: грубость – что от пациентов, что от врачей – это иногда просто стресс, усталость врачей, страх пациентов, которые выходят наружу таким способом.

Одинокой Ольга Ивановна себя совершенно не чувствует.

– Я была замужем, но сейчас мы в разводе. Мы поженились в 90-е, это были тяжелые времена, когда и зарплаты практически никакие, и жить было негде. В итоге, к сожалению, моя семья распалась из-за бытовых проблем. А детей в то время заводить побоялись, потому что было очень тяжело материально. Но у меня есть целый штат племянников, есть даже внуки уже. Достаточно тех, о ком можно позаботиться, – тепло улыбается она.

Ольга Плаксунова не мыслит себя вне профессии

Есть у Ольги Ивановны и ещё одна семья – её пациенты, друзья, коллеги. Именно они помогли получить звание лучшего онколога России на национальной премии «Мы будем жить». Победителю надо было набрать самое большое количество голосов среди других участников.

И Ольга Ивановна сделала это практически без труда. За неё с готовностью голосовали пациенты, их родители, коллеги-врачи. Даже губернатор Глеб Никитин в социальных сетях попросил нижегородцев поддержать нижегородского врача. Поэтому можно смело сказать, что звание лучшего детского онколога Ольга Ивановна получила заслуженно.

– Я уже вторые сутки это осмысливаю, это была настолько мощная поддержка, буквально термоядерная реакция, – делится эмоциями Ольга Ивановна. – Это вызывает большое уважение, откликнулись люди знакомые и незнакомые, пациенты и родственники пациентов. Это очень приятно. Причем голосовали люди не только из Нижнего Новгорода, но и из других городов России!

Сейчас Ольге Ивановне сложно даже представить себя в другой профессии.

– Я очень часто с внутренним содроганием думаю о том, что бы со мной произошло, если бы я пошла не в медицину, – признается она.

Сегодня, по словам Ольги Ивановны, она точно понимает, что эта профессия была дана ей свыше.

Анастасия КАЗАКОВА.

БУДЕМ ЗДОРОВЫ

Глеб Никитин уделяет развитию медицины в области особое значение

ТОЧНЫЙ ДИАГНОЗ

Нижегородскую медицину ждёт масштабное оздоровление

Нижегородская область презентовала масштабную программу модернизации медицины. В её рамках регион претендует получить миллиарды рублей из федеральной казны. Внушительные средства в первую очередь будут потрачены на капитальный ремонт районных больниц и покупку современного оборудования.

Здоровый подход

В Нижегородской области окончательно готова программа модернизации первичного звена здравоохранения. На днях её направили на согласование в Минздрав России.

Разработка программы стартовала сразу после совещания по этому вопросу, которое провёл президент Владимир Путин в августе прошлого года.

– По поручению президента на эти цели до 2024 года будет дополнительно выделено 550 млрд рублей, и, конечно, наша задача – претендовать на максимальный объём средств, – отметил губернатор Нижегородской области Глеб Никитин. – Это станет серьёзным дополнением к мероприятиям, предусмотренным национальным проектом «Здравоохранение».

В этом году в регионе стартует программа капитального ремонта медучреждений. Накануне специалисты областного минздрава вместе с районными властями провели анализ всех больниц и поликлиник, которые есть в области и которым требуется скорая финансовая помощь. В результате в программу попали 89 медицинских организаций первичного звена. Прежде всего, это центральные районные больницы, на базе которых находятся фельдшерско-акушерские пункты (ФАП).

Помимо этого, основными мероприятиями в рамках реализации нацпроекта «Здравоохранение» в 2020 году станет закупка современного оборудования. Речь в первую очередь идёт о переоснащении почти 100 единицами четырёх первичных сосудистых отделений – в Нижегородской городской клинической больнице № 5, в городской больнице № 39 Нижнего Новгорода, в Городецкой и Лысковской центральных районных больницах.

Кроме того, будет закуплено 84 единицы медицинского оборудования в учреждения, оказывающие помощь онкологическим больным: Нижегородского онкодиспансера, Павловской центральной районной больницы и Арзамасской центральной городской больницы. В городах Арзамасе, Балахне, Бор, Семенове откроются четыре ФАПа. Запланировано строительство еще трёх ФАПов.

– Высокотехнологичным оборудованием будут дооснащены детские медицинские организации, – поделился планами министр здравоохранения региона Александр Смирнов. – В 2020 году 17 медучреждений получат более 130 единиц такого оборудования. Кроме этого, продолжится внедрение бережливых технологий в больницах и поликлиниках.

По программам «Земский доктор» и «Земский фельдшер» появятся 73 новых рабочих места – 45 врачей и 28 фельдшеров.

Более восьми тысяч рабочих мест будут автоматизированы, чтобы сделать возможным внедрение электронной медицинской карты и электронного документооборота в больницах и поликлиниках.

Снова в путь

С начала года в регионе продолжилась работа поездов здоровья. Напомним, в рамках национального проекта «Здравоохранение» мобильные медицинские бригады, укомплектованные врачами самого разного профиля, выезжают в районы области и оказывают жителям профессиональную помощь. В поездах можно вылечить зубы, пройти первичное обследование и получить консультацию врача, при необходимости оперативно решить вопрос о госпитализации, не выезжая в районный центр или в Нижний Новгород.

Для жителей некоторых районов это стало просто спасением. А пожилых нижегородцев из отдалённых посёлков, которым самим трудно добираться до врачей, специально подвозят к поездам здоровья.

В прошлом году поезда здоровья побывали уже в 48 районах области. Самыми востребованными оказались консультации невролога и офтальмолога – к ним на приём пришли более 10 тысяч человек.

В ближайшее время мобильные лечебно-диагностические лаборатории отправятся в Кстовский, Богородский, Дальнеконстантиновский и Пильнинский районы Нижегородской области.

По словам Глеба Никитина, с 2020 года работа поездов здоровья будет организована в круглогодичном режиме.

– Уже сформирован план-график выездов передвижных комплексов, – рассказал глава региона. – Планируется организация работы четырёх составов: Северного, Южного, Западного и Восточного. В этом году деятельность поездов здоровья будет расширена за счет специализированных мобильных медицинских комплексов, закупленных в 2019 году в рамках реализации национального проекта «Здравоохранение». Это полностью соответствует задачам, поставленным президентом России Владимиром Путиным.

В рамках работы поездов здоровья взрослым также можно будет пройти диспансеризацию.

С графиком поездов здоровья можно ознакомиться на сайте регионального министерства здравоохранения: www.zdrav-nnov.ru/informatsiya/poezda-zdorovya.

...Утверждение программы модернизации медицины пройдёт до 1 июля 2020 года. После этого она начнёт воплощаться в жизнь.

Юлия МАКСИМОВА.
Фото Кирилла МАРТЫНОВА.

ХОРОШЕЕ НАЧАЛО

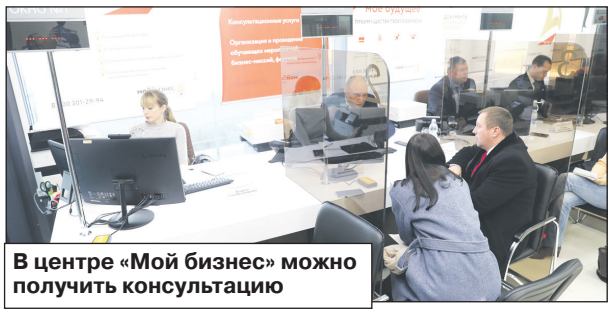

В центре «Мой бизнес» можно получить консультацию

ДЕЛУ ВРЕМЯ

Предприниматели смогут выучиться бесплатно

В наступившем году нижегородские предприниматели смогут пройти бесплатное обучение. Тренинги и программы пройдут в рамках нацпроекта «Малое и среднее предпринимательство и поддержка индивидуальной предпринимательской инициативы».

Среди обучающих программ – только самые актуальные для бизнесменов темы.

– Это, например, однодневные тренинги, которые знакомят с разными видами государственной поддержки, участием в госзакупках, учат генерации бизнес-идей, повышению производительности труда или использованию франшизы, – рассказал губернатор Нижегородской области Глеб Никитин. – Кроме того, в 2020 году мы снова проведём такие образовательные программы Корпорации МСП, как «Мама-предприниматель», «Азбука предпринимательства», «Школа предпринимательства».

По словам министра промышленности, торговли и предпринимательства Нижегородской области Максима Черкасова, уже составлено предварительное расписание тренингов и семинаров.

– Тренинг «Генерация бизнес-идеи» состоится дважды: 20 марта и 15 июля 2020 года, – сообщил министр. – 23 марта предприниматели смогут узнать о видах консультационной поддержки, 24 мая – о том, какую финансовую помощь они могут получить от государства, а 27 мая – об участии в госзакупках. 17 июля все желающие получат практическое руководство по созданию франшизы, а 20 августа научатся пользоваться возможностями портала «Бизнес-навигатор».

Обучающая программа-конкурс «Мама-предприниматель» стартует 17 сентября, курс для начинающих предпринимателей «Азбука предпринимательства» состоится 9-13 ноября, а обучение в «Школе предпринимательства», которое направлено на наращивание навыков по улучшению финансовых и производственных показателей бизнеса, пройдет 23-27 ноября.

Обучение проводит Агентство по развитию кластерной политики Нижегородской области в технопарке «Анкудиновка». Более подробная информация об обучающих программах будет опубликована не менее чем за две недели до их старта. Расписание будет размещаться на сайте Нижегородского минпрома: **www.minprom.government-nnov.ru**

Юлия МАКСИМОВА.
Фото К. МАРТЫНОВА.

ЗНАЕШЬ?

Центр и горячая линия «Мой бизнес» **8-800-301-29-94** открылись в начале ноября 2019 года. Замечания и предложения по работе центра и горячей линии «Мой бизнес» предприниматели могут сообщать по телефону **(831) 435-17-00** в рабочее время.

ПУТИ ДЛЯ ОТХОДОВ

ЧИЩЕ НЕ БЫВАЕТ

Незаконные свалки найдут с помощью спутника

В Нижегородской области в прошедшем году ликвидировали почти 400 незаконных свалок. Теперь к их поиску подключили современное оборудование. Речь идёт о спутниках, которые помогут ускорить процесс и быстрее находить несанкционированные свалки мусора.

Бороться с мусором станет проще

Больше всего мест скопления оходов, как выяснилось, обнаружили в областном центре. В Нижнем Новгороде была найдена 81 нелегальная свалка. В Арзамасе специалисты нашли 31 место скопления мусора, в Чкаловске и Первомайске – по 23. В общем удалось вывезти больше 80 тысяч кубометров различных отходов.

Всего на ликвидацию опасных мест загрязнения из регионального бюджета выделили 100 миллионов рублей.

– Задачу по ликвидации несанкционированных свалок и рекультивации территорий, на которых они размещены, перед нами поставил президент России Владимир Путин. Также это является одной из целей национального проекта «Экология», – отметил Глеб Никитин. – Работа в данном направлении идёт активная. При этом необходимо не просто ликвидировать незаконные места размещения отходов, но и не допускать их повторного возникновения.

Работа по очистке территорий области продолжится и в 2020 году. По поручению губернатора экологический надзор, контролирующий появление новых свалок, будет усилен. Так, незаконные скопления отходов будут искать при помощи спутника.

– Это эффективный инструмент, с помощью которого можно отслеживать появление несанкционированных свалок. Благодаря этому можно проводить более точную инвентаризацию незаконных мест размещения отходов. Также, имея эти данные, мы сможем оперативно реагировать на нарушения природоохранного законодательства, – рассказал глава региона.

Инспекторам больше не нужно будет прочёсывать леса в поисках нелегальных свалок. После анализа снимков будет сразу ясно, куда нужно направляться.

– Космические снимки также обладают отличной наглядностью при мониторинге каких-либо площадных объектов, они позволяют отслеживать не только изменения формы и размеров объекта, но и другие его характеристики, – добавил Глеб Никитин.

С помощью съемки из космоса уже удалось найти больше 250 свалок. Теперь ведётся поиск виновных.

Юлия МАКСИМОВА.

ДЕТСКИЙ ВОПРОС

МАМЫ ЗАПОЗДАЛЫЕ

Почему звёзды рожают после 40 лет

На днях 47-летняя голливудская звезда Камерон Диаз потрясла поклонников известием о том, что впервые стала мамой. Народ принялся восторгаться мужеством актрисы, которая, несмотря на все стереотипы, отважилась на материнство в достаточно зрелом возрасте. Надо признать, что и среди отечественных знаменитостей это не такая уж редкость.

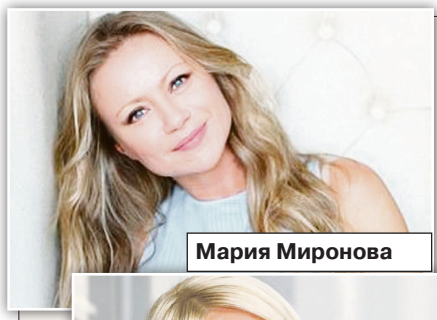
Мария Миронова

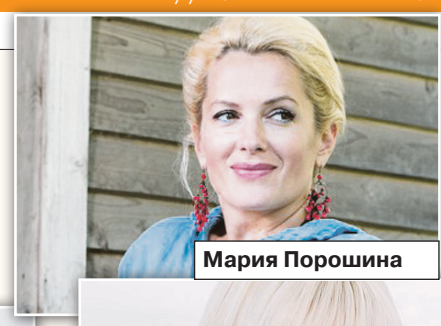
Мария Порошина

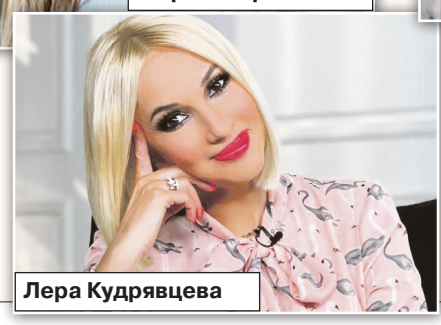
Лера Кудрявцева

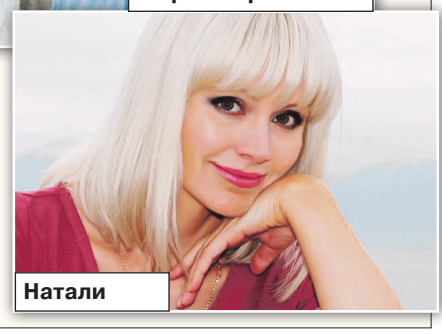
Натали

В зоне риска

Конечно, порой позднее материнство оказывается связано с проблемами. Так, по уверениям медиков, с возрастом мамы повышается риск рождения ребёнка с синдромом Дауна.

Именно этим врачи объяснили появление «особенного ребёнка» у Эвелины Блёданс, которая в 41 год решила подарить ребёнка своему молодому мужу Александру Сёмину.

Они познакомились на съёмках сериала «Манипулятор». Блёданс первой подошла и предложила обменяться телефонами. То, что новый избранник младше на 13 лет, Эвелину ничуть не испугало. Ради него она даже ушла от состоятельного мужа, с которым прожила 18 лет.

Спустя два года после их свадьбы на свет появился сын Семён. Врачи ещё во время беременности выявили у малыша серьезную патологию генетики и наперебой уговаривали Блёданс сделать аборт. Но, подумав, пара всё же решила рожать.

Семён родился очень слабеньким, с двумя сросшимися пальцами на ноге и с синдромом Дауна. И вся дальнейшая жизнь Блёданс и Сёмина оказалась посвящена выхаживанию сына. Благодаря заботе родителей Семён окреп и начал делать первые успехи.

Ирина Хакамада второй раз решила стать мамой в 42 года. Со своим четвёртым мужем Владимиром Сиротинским она познакомилась, когда ей было 40 лет. По его словам, он ещё целый год уговаривал Ирину уйти из прежней семьи к нему. О том, что дочка родится с синдромом Дауна, Хакамада узнала на пятом месяце беременности.

«Мне тогда очень помог мой муж. Он всё изучил, съездил на симпозиумы в Австралию и в Англию, поговорил с родителями и врачами и сказал мне: «Ир, это офигенные дети, всё, что про них говорят у нас, – чушь». Тогда я уехала рожать в США. Американцы считают, что все дети могут быть счастливыми, тем более с синдромом Дауна», – вспоминает Хакамада.

Сейчас Марии 22 года, она живёт полноценной жизнью. И даже чуть было не вышла замуж за такого же «особенного ребёнка».

А вот у старшей дочери телеведущей Светланы Зейналовой Александры, которую она родила в 31 год, возникли серьёзные проблемы со здоровьем – девочке поставили диагноз аутизм. Младшая же, Вероника, появившаяся на свет, когда её маме было 41, родилась совершенно здоровой. Гражданский муж Светланы Зейналовой и папа Вероники к обеим девочкам относится, как к родным.

Однако благополучных случаев позднего материнства всё-таки больше.

Лучше поздно, чем никогда

У многих, как и у Камерон Диаз, это становится первым опытом материнства.

Так, например, Ольга Дроздова стала мамой только в 42 года.

Им с Дмитрием Певцовым целых 15 лет не удавалось стать родителями. Ольга даже прибегла к процедуре ЭКО, но ожидаемого результата это не принесло. Звёздная пара уже потеряла надежду. Но когда Дроздовой исполнилось 41 год, произошло чудо. Тест на беременность показал положительный результат. Не веря глазам, Ольга пошла в аптеку и купила еще пять тестов – чтобы исключить ошибку. Когда Дмитрий приехал домой и жена выложила перед ним веер из шести положительных тестов на беременность, на глаза его навернулись слёзы.

Марина Могилевская озаботилась отсутствием детей только после 30 лет. В первом браке – с кинооператором Виталием Запорожченко она была занята строительством карьеры. Во втором – с известным продюсером Александром Акоповым – актриса уже готова была стать мамой. Однако ничего не выходило. Счастье улыбнулось лишь спустя несколько лет после ухода мужа. Кто стал отцом дочки актрисы, которую она родила в 41 год, неизвестно. Сейчас девочке уже 19 лет, и, по словам Марины Могилевской, она чувствует себя моложе, чем до рождения дочери.

Знаменитая балерина Илзе Лиепа долгое время не желала жертвовать карьерой ради радостей материнства. В 40 лет она решила заморозить свою яйцеклетку на будущее. Воспользовалась она ею только спустя несколько лет. Правда, роды оказались тяжёлыми, и представительнице знаменитой династии даже пришлось делать кесарево сечение. Зато теперь, по словам прославленной балерины, она чувствует себя по-настоящему счастливой.

Третий – не лишний

А некоторые знаменитости отваживаются рожать в зрелом возрасте, несмотря на то, что у них уже есть дети. Как правило, это происходит после нового брака.

Так, Кристина Орбакайте в 41 год родила дочку Клаву от третьего мужа, Михаила Земцова. Певица признавалась, что всегда мечтала о девочке, но судьба подарила ей двух сыновей.

Клавдия появилась на свет в 2012 году, через семь лет брака. По словам Кристины, родить раньше ей мешали гастроли и съёмки.

Вновь решила стать мамой после второго замужества и Ольга Кабо. Актрисе было 44 года, когда она родила своему мужу бизнесмену Николаю Разгуляеву сына. Её дочь от первого брака, которой тогда было 14 лет, очень переживала за маму, ведь беременность давалась Ольге нелегко. Появившегося на свет братика приняла и полюбила.

Старший сын Леры Кудрявцевой был всего на год младше её третьего 29-летнего мужа – хоккеиста Игоря Макарова, когда телеведущая решила стать мамой. Девочка появилась на свет летом 2018 года, когда самой Лере было уже 45 лет. По её словам, роды прошли непросто. Ещё сложнее оказалось избавиться от набранных килограммов. Но теперь все трудности позади, и Лера с мужем наслаждаются родительским счастьем.

Родила ребёнка от молодого избранника и Мария Миронова. О своём грядущим материнстве 46-летняя актриса сама поведала публике. Однако имя отца ребёнка оставила в тайне. По некоторым сведениям, им стал молодой актёр, ровесник её 28-летнего сына Андрей Сорока. Правда, сама актриса уверяет, что её четвёртый муж, с которым она расписалась в 2017 году в Греции, – директор по развитию российско-японской компании, занимающейся медицинскими технологиями.

Натали в 43 года родила третьего ребёнка. Первого сына они с мужем ждали десять лет. Спустя девять лет они стали родителями во второй раз. А в 2017 году на свет появился их младший сын Евгений. Несмотря на возраст мамы, роды прошли легко и всего за четыре часа.

Радиоведущая Алла Довлатова в 42 года стала мамой в четвёртый раз. В первом браке с бизнесменом Дмитрием Лютым у них родилось двое детей – дочка Дарья и сын Павел. Но в 2007 году, после 12 лет совместной жизни, они с мужем разошлись. Филипп Киркоров познакомил её с подполковником полиции Алексеем Бородой. Знакомство очень быстро переросло в роман, увенчавшийся официальным браком. В нём Алла родила дочь Александру. А спустя девять лет отважилась на ещё одного ребёнка. Дочка Мария появилась на свет в 2017 году, когда её маме исполнился 41 год.

А Мария Порошина в 45 лет и вовсе родила пятого ребёнка. Её первая дочь Полина родилась в гражданском браке с Гошей Куценко, с которым они прожили пять лет. Новым избранником актрисы стал её коллега Илья Древнов, которому Мария Порошина родила трёх дочерей.

В прошлом же году стало известно, что актриса ждёт ещё одного ребёнка и при этом разводится с мужем. Кто является отцом единственного сына Марии Порошиной, неизвестно до сих пор. Сплетничали, что им мог стать её давний друг и коллега Ярослав Бойко (в своё время так же тайно от него родила Евгения Добровольская). Но сама Мария уверяет, что её избранник живёт за границей. Так или иначе, но вместе их никто не видел.

«Я всегда мечтала, чтобы у меня было много детей. Вот и ровно 23 года назад, когда рожала первую дочку, я была спокойна и уверена в себе. В материнстве вижу смысл жизни!» – призналась Мария Порошина.

И, судя по всему, согласных с ней звёзд немало.

Нелла ПРИБУТКОВСКАЯ.

КАК У НИХ?

Эмма Томпсон родила единственную дочь Гайю в 40 лет, **Сальма Хайек, Хелен Хантер и Николь Кидман** – в 41 год, **Мэрил Стрип** – в 42 года, **Холли Хантер** – в 47 лет. **Селин Дион** в 42 года родила близнецов. **Холли Бэрри** первый раз стала мамой в 41 год, а в 46 родила второго ребёнка. **Мадонна** родила второго ребёнка в 42 года. **Келли Престон,** супруга Джона Траволты, в 48 лет подарила мужу третьего ребёнка. **Джанет Джексон** родила первого ребёнка в 50 лет.

СКАНДАЛ

ЛЕДОВЫЕ **СТРАСТИ**

Яна Рудковская обвинила Илью Авербуха в воровстве

Между Яной Рудковской и Ильёй Авербухом разгорелся нешуточный скандал. Продюсер обвинила прославленного фигуриста в воровстве и пригрозила судом за использование композиции певца Димы Билана в одном из ледовых спектаклей Авербуха.

Однако знающие люди говорят, что это всего лишь повод. И на самом деле причины вражды между Рудковской и Авербухом совершенно иные.

В конце прошлого года продюсерская компания Ильи Авербуха в честь своего юбилея подготовила ледовое шоу «15 лет успеха». В представлении был занят почти весь цвет фигурного катания страны – Татьяна Навка, Роман Костомаров, Екатерина Гордеева, Алексей Ягудин и другие. Не было только мужа Яны Рудковской – Евгения Плющенко. Её подопечный, Дима Билан, также не был в числе музыкантов, приглашённых на шоу.

Но официально возмущение Яны вызвало не это, а то, что в программе без её разрешения была использована песня Билана «Держи». При этом Авербух, по словам продюсера, даже не счёл нужным извиниться перед ней.

«Скоммунизтил… и в кусты. Вот это нехорошо, Илья. Я вам это не прощаю, знайте! Штраф, говорят, за такое безобразие – до 5 миллионов рублей, увы…» – написала она в своём Телеграм-канале.

Рудковская прошлась по немалым заработкам Авербуха, отметив при этом, что он экономит на своих фигуристах.

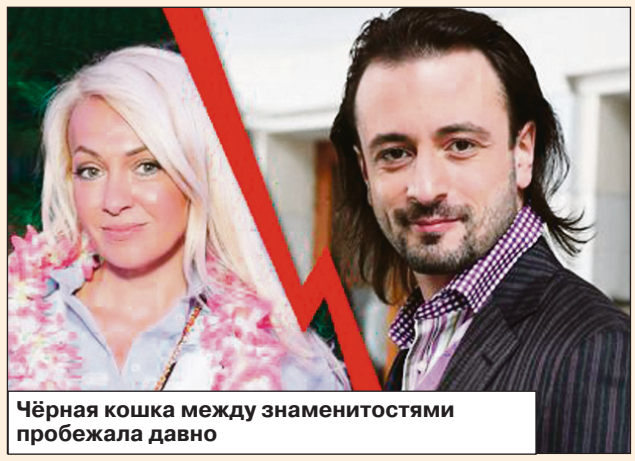
Чёрная кошка между знаменитостями пробежала давно

Это уже не первое Янино обвинение в скупости. Не так давно она сетовала, что даже такие титулованные спортсмены, как Евгения Медведева, получают от него всего лишь по 150 тысяч рублей за одно выступление. «Мог бы Илюша и накинуть спортсменам такого уровня», – съязвила Яна.

Знающие люди говорят, что Рудковской в данном случае движет не беспокойство за судьбы фигуристов, а элементарная неприязнь.

– Авербух с Плющенко уже, по сути, десять лет как соперники, – рассказал нам московский журналист Игорь Степнов. – Сначала одновременно начали вести тв-шоу о фигурном катании. Потом собственные проекты начали. Конкуренция между ними очень жёсткая. Но у Авербуха очень крепкие связи с рядом госкомпаний. Например, в «Атомтехэнерго». К тому же на выборах московского мэра Илья Авербух был доверенным лицом Сергея Собянина. Так что возможности у него – будь здоров. Рудковскую это, разумеется, бесит.

Сам Авербух на упрёки в скупости заявил, что информация о 150 тысячах рублей, которые он платил Евгении Медведевой, не соответствует действительности.

На угрозы же Рудковской подать иск в суд знаменитый фигурист пока никак не отреагировал.

Любовь ВОЛОДИНА.

ЧУЖИЕ ТАЙНЫ

КАК В КИНО

Федерико Феллини сделал лучшую постановку из своей собственной жизни

Имя Федерико Феллини, чей 100-летний юбилей будет отмечаться 20 января, знают даже те, кто не относит себя к фанатам кино. Этот человек создал на экране свой собственный неповторимый мир, главные герои которого – обычные люди, с их маленькими радостями и трагедиями, тревогами и мечтами. Жизнь самого Феллини тоже напоминает красивый фильм, в основе которого – одна из самых романтичных историй любви на планете.

Покоритель Римини

Он всегда противостоял серой обыденности. Родители Феллини поженились в Риме и переехали в небольшой городок Римини. Но жизнь итальянской провинции была слишком скучна для маленького Федерико. Его отец был коммивояжером, продавал вино и сладости и мечтал о том, что сын получит престижную профессию юриста.

Однако Федерико больше времени проводил за «пустыми художествами» – разрисовывал кукол, изготавливал маски, шил костюмы. Он даже пытался на этом заработать: рисовал шаржи на горожан.

Закончив классическую монастырскую школу, Феллини переехал во Флоренцию. Там он поступил учиться на репортера и подрабатывал карикатуристом в фирме своего приятеля. Но и этого честолюбивому юноше показалось мало – вскоре он отправился покорять Рим.

Там, памятуя о наставлениях отца, Федерико всё-таки поступил учиться на юриста. Но увлекало его совсем другое: он рисовал для газет и журналов, писал тексты для варьете и радиопостановок, сочинял рекламу. Жил очень скромно, недалеко от вокзала, в одном квартале с китайскими торговцами, ворами и проститутками. За худобу и высокий рост местные прозвали его «Ганди».

Это было непростое время – Италию охватывали фашистские настроения. Феллини как мог скрывался от призыва в армию Муссолини, печатался в юмористическом журнале «Марк Аврелий», известном своими антифашистскими публикациями.

Его остроумие и талант не остались незамеченными. Популярный актер варьете Альдо Фабрици ввел Феллини в мир театра и кино. Федерико продолжал работать и на радио: писал забавные миниатюры «Чикко и Паллина» о жизни двух влюбленных. Эти юмористические сценки стали настолько популярны, что было принято решение экранизировать их. Феллини пригласили к работе над проектом в качестве автора.

Так, с романтических приключений вымышленных героев, и началась его главная история любви.

Ромео и Джульетта

Студентка филологического факультета Джулия Мазина никогда не мечтала о карьере актрисы. Дочь школьной учительницы и скромного служащего, она приехала в Рим, чтобы получить хорошее образование. Джулия поселилась у тётки и с головой погрузилась в студенческую жизнь. Она увлекалась археологией, музыкой, играла в молодежном театре, занималась техникой речи, чтобы избавиться от североитальянского акцента.

Талантливую девушку заметили и пригласили на радио озвучивать сценки. Так она и оказалась в проекте «Чикко и Паллина». Её давно занимала личность остроумца, который сочинял эти скетчи и загадочно подписывался «Федерико». И намечавшаяся экранизация радиопостановки стала поводом для их первой встречи.

Дальнейший сюжет этой истории пересказывают по-разному. По одной версии, Мазина сразу и безоговорочно была покорена обаянием Феллини. По другой – наоборот, он не произвел на неё никакого впечатления – веселый и дружелюбный парень, не более того. Сам же Феллини сразу понял – это судьба. «Маленькая женщина с глазами потерявшегося щенка» – так охарактеризовал Мазину Федерико. И навсегда взял её под свою опеку.

На первое свидание он пригласил её в роскошный ресторан. Джулия была уверена, что у него не хватит денег заплатить даже за чашку кофе. Каково же было её удивление, когда, получив счет, Феллини достал целую пачку банкнот и спокойно расплатился.

«Я никогда потом не видела Федерико с такой огромной суммой», – рассказывала позже Мазина.

Они объявили о помолвке уже спустя две недели после знакомства. Феллини переехал жить к тётке Джулии, что вызвало настоящий семейный скандал. Родители надеялись найти более серьезную партию для своей дочери. Вдобавок их очень расстроило то, что они не обвенчались в церкви. Но Феллини, которому грозил военный призыв, просто не решился появиться в католическом храме.

Обвенчались они только пять месяцев спустя. Скромная свадебная церемония состоялась прямо на лестничном пролете, в обстановке строжайшей конспирации. Традиционное «Ave Maria» пел один из друзей Феллини. Сам новобрачный настоял, чтобы после венчания Мазина взяла себе новое, самое романтичное имя на земле – Джульетта.

А после венчания они отправились в кинотеатр «Галерея», где, к удивлению Мазины, публика приветствовала их аплодисментами. Это был свадебный подарок от друзей Феллини и символичный жест – им потом не раз придется вместе принимать аплодисменты публики.

Реальная любовь

Джульетта Мазина стала музой Феллини на всю жизнь. Большинство уверены – именно ему она обязана своей кинокарьерой. Однако близкие говорят, что Джульетта сделала для своего Федерико ничуть не меньше.

Феллини был человеком весьма эксцентричным, для него не существовало авторитетов и сомнений в собственной гениальности. Он не любил званых обедов с влиятельными людьми, поскольку не хотел «лебезить перед всякими ничтожествами». А Мазина легко находила общий язык со всеми. Говорят, именно она первой подружилась с известным режиссером Роберто Росселини, совместные работы с которым впоследствии открыли для Феллини мир в большое кино. Он написал несколько сценариев к фильмам Росселини, а потом решил и сам пересесть в режиссерское кресло.

Сценарий фильма «Дорога» пролежал несколько лет, прежде чем Феллини нашел для него продюсеров. Успех был ошеломительным – «Дорога» получила «Оскар» как лучший фильм на иностранном языке. В главной роли Феллини снял свою Джульетту. Как и в следующем фильме – «Ночи Кабирии». И снова их совместному творению достался «Оскар» за лучший иностранный фильм.

Феллини практически не мог обходиться на съемочной площадке без Джульетты. Если её не было рядом, он постоянно звонил ей домой и советовался по любому поводу.

Она подыгрывала ему и в жизни. Композитор Нино Рота рассказывал, как однажды во время обеда Феллини заметил: «Помнишь, когда мы были в Австралии, Джульетта?..» Все гости отлично знали, что супруги не бывали в Австралии, но Мазина только невозмутимо улыбнулась: «Да, милый, там были чудесные артишоки».

Несмотря на признание и множество наград, богатства они так и не нажили. И здесь Феллини был верен своей эксцентричности: тратил огромные деньги на свои знаменитые алые шарфики, останавливался в дорогих отелях только потому, что там ранее бывали великий Чаплин или Одри Хепберн.

Мазина, наоборот, старалась удерживать супруга от ненужных трат. Она была ему и женой, и подругой, и личным секретарем, и бухгалтером. Вот только стать матерью его детей у Джульетты не получилось. Первый раз она потеряла ребенка вскоре после свадьбы из-за неудачного падения. Во второй раз она родила мальчика, но он прожил всего пару недель. С тех пор Феллини навсегда остался главным мужчиной в её жизни.

Свой последний «Оскар» за вклад в развитие кинематографа он получил в 1993 году. После вручения Феллини посмотрел в зал на сидевшую в слезах жену и крикнул ей: «Перестань плакать, Джульетта!». Через несколько месяцев они должны были отпраздновать золотую свадьбу.

Оба знали, что у Джульетты рак легких. А Федерико буквально за две недели до юбилея попал в больницу с инсультом. Но они всё-таки собрались на праздничный ужин на следующий день после золотой свадьбы – в тот самый ресторан, куда он пригласил ее на первое свидание. Но за ужином Феллини стало плохо – он умер еще до приезда скорой.

Джульетта пережила Федерико всего на пять месяцев и завещала похоронить себя с его фотографией в руках. Их история любви закончилась, но навсегда осталась такой же живой и важной, как и все фильмы великого режиссера.

Лариса АВДЕЕВА.

ЗНАЕШЬ?

7 самых известных фильмов Федерико Феллини:
«Дорога»
«Ночи Кабирии»
«Сладкая жизнь»
«Восемь с половиной»
«Амаркорд»
«Репетиция оркестра»
«Город женщин»

ИЗ ЖИЗНИ ЗНАМЕНИТОСТЕЙ

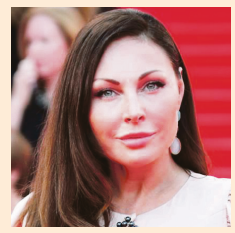

НАТАЛЬЯ БОЧКАРЁВА ОТДЕЛАЛАСЬ ШТРАФОМ

Звезда сериала «Счастливы вместе» нижегородка Наталья Бочкарёва избежала тюрьмы за скандал с найденным у неё кокаином. Следствие уже передало в суд ходатайство, в котором просит закрыть уголовное дело и назначить актрисе штраф. Заседание пройдёт 20 января.

Инцидент с участием актрисы произошёл в сентябре прошлого года. Сотрудники ГИБДД остановили автомобиль, которым управляла Бочкарёва, для проверки документов. Звезда вела себя довольно странно, и полицейские поинтересовались, не употребляла ли она запрещенные вещества. После чего она призналась, что у неё с собой кокаин, но от медицинского освидетельствования отказалась. За что в начале октября её лишили прав на 1 год и 8 месяцев.

У ЛИАМА ХЕМСВОРТА НОВЫЙ РОМАН

30-летний актёр Лиам Хемсворт («Голодные игры») недолго грустил после развода с Майли Сайрус и закрутил роман с 21-летней моделью Габриэллой Брукс. Их засняли вместе во время отдыха на одном из австралийских пляжей. Влюблённые держались за руки, обнимались и целовались на глазах у окружающих.

Как оказалось, Лиам и Габриэлла встречаются уже несколько месяцев. Актёр даже представил подругу своим родителям, которые приняли девушку очень тепло.

ЛЕОНАРДО ДИ КАПРИО СПАС ТОНУЩЕГО ЧЕЛОВЕКА

Знаменитый актёр 45-летний Леонардо Ди Каприо спас 24-летнего француза, тонущего в Карибском море. Капитан арендованной актёром яхты получил сигнал о помощи от круизного корабля – один из пассажиров упал за борт и его не смогли найти.

Яхта Ди Каприо оказалась единственным судном, которое смогло откликнуться на просьбу. Актёр бросил все свои дела и вместе с экипажем яхты отправился на поиски.

К счастью, один из членов команды заметил на волнах француза, который к тому моменту находился в воде больше 11 часов. Его выловили и доставили на берег. Сейчас его здоровью ничего не угрожает.

ВНУК МИХАЛКОВА ЗАМЕШАН В СКАНДАЛЕ

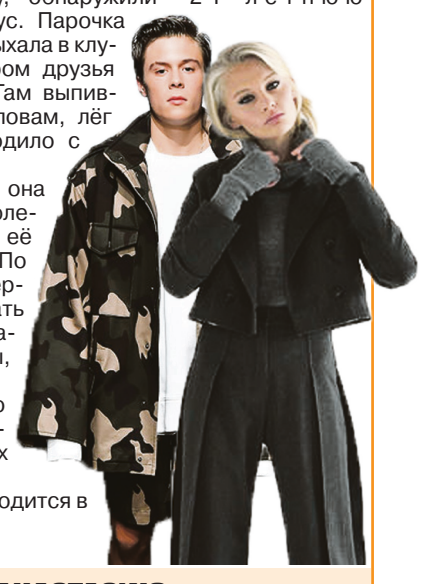

Утром под окнами квартиры, расположенной на третьем этаже и принадлежащей внуку Никиты Михалкова 20-летнему Андрею Бакову, обнаружили 21-летнюю модель Ксению Пунтус. Парочка накануне вечером отдыхала в клубе. После чего вечером друзья привезли их домой. Там выпивший Баков, по его словам, лёг спать. И что происходило с девушкой, он не знает.

По одной версии, она несколько часов пролежала на тротуаре, где её обнаружил дворник. По другой, которой придерживаются подруга и мать пострадавшей, её пытались оттащить в кусты, чтобы спрятать.

Сам Андрей узнал о произошедшем от полицейских, пришедших утром.

Сейчас модель находится в реанимации.

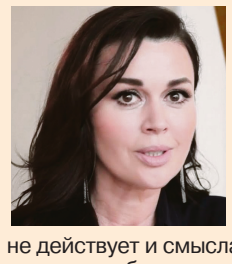

АНАСТАСИЮ ЗАВОРОТНЮК ВЫПИСАЛИ

Анастасия Заворотнюк, которая сейчас борется с раком мозга, вернулась домой из реабилитационного центра на Рублёвке.

По одной версии, врачи выписали артистку из-за того, что лечение не действует и смысла его продолжать просто нет. Тем более что пребывание в клинике обходится в круглую сумму. По другой же, Анастасии стало лучше и в ближайшее время она продолжит лечение за границей.

БОЛЬНОЕ МЕСТО

УПАЛ, ОЧНУЛСЯ...

Какие травмы грозят нам зимой и как с ними справиться

Нечищеные тротуары, лёд, скрывающийся под снегом, – к сожалению, этой зимой многие нижегородцы получили травмы при падении. В результате в городе увеличилось число обратившихся в травмопункты с ушибами, растяжениями, а порой и переломами.
В новогодние праздники к ним присоединились пострадавшие от катания на горках и катках. Как определить, насколько опасную травму вы получили? В каком случае нужно обязательно обращаться к врачу? И как оказать себе первую помощь?

Упасть на заснеженных улицах несложно

Ушиб

ПРИЗНАКИ. Ушибы – это самая частая травма зимой. При ушибах боль возникает сразу же. Причём она может быть очень сильной и не стихать в течение нескольких часов. Почти сразу появляется болезненная припухлость, которая со временем (в течение суток) может нарастать. В месте ушиба вырисовывается синяк.

При этом двигать ушибленной рукой или ногой вы можете. Хотя при сильных ушибах из-за боли порой бывает трудно самостоятельно согнуть поврежденную ногу или руку. Именно это отличает ушибы от переломов и вывихов, при которых согнуть повреждённую конечность даже с чужой помощью невозможно.

ЧТО ДЕЛАТЬ? Справиться с последствиями ушибов проще всего. Для того чтобы отёк и синяк не разрастались, необходимо как можно скорее приложить холод. Это может быть снег, лёд, бутылка с холодной водой – всё, что есть под рукой. Кроме того, необходимо как можно быстрее наложить давящую повязку (эту процедуру лучше всего предоставить врачу из травмопункта). Также для уменьшения отёка необходимо уложить ушибленную конечность на возвышенность.

Растяжение

ПРИЗНАКИ. Растяжения также случаются довольно часто. Такую травму чаще всего получают женщины, бегущие на каблуках по скользкой дорожке. Одно неосторожное движение, нога подворачивается... и вот оно, растяжение. По симптомам оно очень напоминает обычный ушиб. Также появляются боль, припухлость, синяк. Но при растяжении болит только растянутый сустав. Кроме того, двигать из-за боли ногой или рукой крайне тяжело.

ЧТО ДЕЛАТЬ? Если вы уверены, что у вас растяжение, то наложите тугую повязку, зафиксировав сустав, а также положите на поврежденное место холод.

Чтобы ускорить выздоровление, можно провести лёгкий массаж. Разминайте подушечками пальцев больное место, не отрывая руки, в течение 20–30 минут, пока раздражение и пульсация не исчезнут. Можно надавливать и всей ладонью. Затем, начиная с верхней точки повреждения, легко разминайте подушечками пальцев всю повреждённую поверхность в течение трёх минут. После чего также разомните все мышцы, находящиеся рядом с растянутым суставом.

Вывих

ПРИЗНАКИ. Очень часто в народе вывихом называют обычное растяжение. Но настоящий вывих – это уже довольно тяжёлая травма. Помимо сильной боли и отёка, вывихнутая конечность меняет своё естественное положение. Также может измениться её длина. Двигать конечностью (самостоятельно или с чужой помощью) при вывихнутом суставе очень больно.

ЧТО ДЕЛАТЬ? Приложите к вывихнутому суставу холод. И ни в коем случае не пытайтесь самостоятельно вправить сдвинувшийся сустав! Сделать это может только специалист. В противном случае вы нанесёте себе дополнительную травму. Поэтому срочно отправляйтесь к врачу. Вывих нужно вправить как можно скорее.

А пока вы добираетесь, постарайтесь зафиксировать повреждённую конечность и сустав. Если вы повредили руку, то подвесьте её на повязке по типу косынки, которая захватит большую площадь руки. Если же вы вывихнули ногу, то передвигаться самостоятельно вам нельзя. В этом случае необходимо лечь на горизонтальную поверхность.

Перелом

ПРИЗНАКИ. Перелом – это самая тяжёлая травма. Характерным признаком перелома является резкая колющая боль в поврежденном месте во время движения суставов. Причем болит место перелома даже при малейшем прикосновении. Кроме того, иногда сломанная кость может приобретать неестественную форму. Но бывает такое не всегда. Быстро появляется припухлость и синяк. Зачастую в области перелома слышится хруст от трения костных обломков.

ЧТО ДЕЛАТЬ? Ни в коем случае не двигайте сломанные кости. Подобными действиями вы можете перелом без смещения превратить в более тяжёлый перелом со смещением, а также обломками кости можно повредить сосуды и нервы. Если у вас открытый перелом, ни в коем случае не вынимайте из раны никаких посторонних предметов. Этим вы тоже можете ухудшить положение. К тому же попавший осколок может препятствовать кровотечению.

Для оказания первой помощи вам потребуется помощник. Первым делом остановите кровь. Самый надежный способ – наложить жгут. Его делают из широкой резинки или из любой ткани, которую можно раздобыть. Накладывают жгут выше места кровотечения. Чтобы не поранить кожу, повреждённое место оборачивают тканью или накладывают жгут поверх одежды. Если жгут хорошо затянут, конечность бледнеет, кровотечение останавливается. Если же конечность посинела, значит жгут наложен неправильно, и кровь будет продолжать сочиться.

Обязательно запишите на бумажке, во сколько вы наложили жгут, и вложите эту записку под жгут. Зимой его можно держать не больше часа. Если за это время вы не успели добраться до больницы, то развяжите жгут на десять минут, а потом вновь затяните его, опять же не более чем на полчаса.

После чего необходимо наложить шину, чтобы зафиксировать сломанную конечность. В качестве шины можно использовать любой подручный материал: палки, доски, прутья. Если ничего подобного рядом нет, то для фиксации руки её привязывают к туловищу, а сломанную ногу – к здоровой. Это значительно уменьшит боль и предупредит развитие шока.

Главная цель при наложении шин – создать неподвижность, по крайней мере, в двух ближайших суставах – выше и ниже перелома. При переломе бедра необходимо закреплять три сустава – тазобедренный, коленный и голеностопный.

У детей нередко случаются переломы ключицы. Она обычно ломается при падении на вытянутую руку или при ударе непосредственно по ключице. В таких случаях делают небольшой валик из одежды или полотенца и закладывают его в подмышечную впадину поврежденной стороны, предплечье подвешивают на косынку, а плечо прибинтовывают к грудной клетке.

...Знать правила оказания первой помощи при травмах, конечно же, нужно, но всё же постарайтесь ходить аккуратнее и избегать скользких мест.

Юлия МАКСИМОВА.
Фото Александра ВОЛОЖАНИНА.

ЗНАЕШЬ?

Чтобы ускорить выздоровление после ушибов и растяжений, можно использовать мази и гели, обладающие противовоспалительным и обезболивающим действием. Это может быть диклофенак-гель, индовазин (комбинированный препарат, состоит из троксевазина и индометацина), фастум гель (кетопрофен). Все препараты наносятся на место повреждения два-три раза в сутки, курс лечения – до 10 дней. Наносить их можно только на неповреждённую кожу (рану мазать нельзя).

УМОРИЛ!.....

Бесплатная медицина нужна, чтобы люди охотнее отдавали свои деньги платной медицине.

.....

ПРАВДА ЛИ, ЧТО...

АЛКОГОЛЬ РАЗОГРЕВАЕТ КРОВЬ?

На самом деле это не так. Алкоголь расширяет сосуды, из-за чего кровь скорее приливает к коже. Из-за этого нам кажется, что мы чувствуем теплоту. На деле же организм, наоборот, теряет её намного быстрее.

Это коварное свойство алкоголя может очень навредить в морозный день. Выпив спиртного и выйдя на мороз, можно сильно переохладиться и заболеть, так как организм вынужденно будет расходовать больше тепла, чем в трезвом состоянии. Причём чем крепче алкогольный напиток, тем сильнее и быстрее приходит это чувство якобы согревания и расслабления, которое вскоре сменяется ознобом.

ДОКТОР, У МЕНЯ ЭТО...

ПОЯВИЛИСЬ ЖИРОВИКИ

Заметил, что примерно год назад у меня на теле появились жировики. Это небольшие выпуклости, мягкие на ощупь – вначале на спине, потом на голове. Никакой боли или дискомфорта я не чувствую, но всё-таки тревожусь. Опасны ли они?

Евгений, 46 лет.

– Образование на теле, формирующееся из жировой ткани, в народе называют жировиком. В медицине это заболевание носит название липома – локальное разрастание жировых клеток под кожей.

Точная причина образования липом не выявлена. Считается, что их появление свидетельствует о нарушении гормонального фона, метаболизме и эндокринных патологиях. Провоцировать появление жировиков также могут нарушения в работе иммунитета и ЖКТ, дефицит витаминов, сахарный диабет, избыточный загар. Также считается, что к их появлению должна быть генетическая предрасположенность. Если заболевание было у кого-то из родителей, то вероятность, что оно появится у ребенка, хоть и не стопроцентная, но всё же есть.

По мнению специалистов, вреда организму липома не несёт. Это доброкачественная опухоль, безболезненная, в ней никогда не бывает воспалительных реакций. Вероятность того, что опухоль перейдёт в злокачественную, практически равна нулю.

Как говорят дерматологи, липому можно удалить, если она причиняет дискомфорт. Они имеют тенденцию расти: у кого-то быстрее, у кого-то медленнее, но, как правило, разрастаются они в течение многих лет. Поэтому врачи могут удалить образование по эстетическим соображениям. При этом гарантии, что после хирургической коррекции оно снова не появится, нет. Если же липома не находится на видном месте и не доставляет дискомфорта человеку, то удалять её не обязательно.

ДЕЛА СЕМЕЙНЫЕ

НЕ КО ДВОРУ

Почему жёны ссорят мужей с родственниками

Известие о том, что принц Гарри с женой складывают с себя королевские полномочия, полностью рассорившись с королевской семьёй, вызвало горячий отклик у российской публики. Не то чтобы народ волновала судьба английского престола – просто сама по себе ситуация, развернувшаяся в королевской семье, узнаваема до боли.
В обычной жизни ведь тоже нередко случается, что еще вчера преданный сын и брат после женитьбы отдаляется от родных, а порой даже не желает иметь с ними ничего общего. Почему это происходит? Что движет женщинами, подобными Меган Маркл? Только ли они виноваты в случившемся? И можно ли этому противостоять?
Обо всём этом мы разговариваем с психологом психологического центра «5ДА!» Мариной МОРОЗОВОЙ.

Многие считают, что Гарри отказался от королевской семьи из-за Меган

Она тебе не пара

— Марина, публика уверена, что это Меган Маркл настроила принца против его семьи. Женщины действительно оказываются главными виновниками в подобных ситуациях?

– Изначально мы находим человека, близкого нам по душе, в чём-то похожего. Этакое наше зеркальное отражение. Может быть, принц сам уже тяготился правилами королевской семьи, поэтому был внутренне готов отделиться от нее. И когда нашёл пару, то решился на этот шаг.

Ради независимости они с женой даже отказываются от немаленького содержания.

Так что, возможно, Меган Маркл и не ссорила его с семьёй. Просто этот конфликт, видимо, давно зрел.

В реальной жизни тоже так часто бывает. Если в семье существуют достаточно конфликтные отношения, то женитьба для мужчины становится поводом дистанцироваться от родительской семьи и начать жить, как ему хочется. Он находит женщину, которая ему более близка по духу, чем родители, и начинает от них отдаляться.

При этом его брат, например, может оставаться примерным сыном, если у них с мамой изначально были более близкие отношения, одинаковые взгляды и отношение к жизни.

А этому мужчине, наоборот, не близки ценности, которые исповедует родительская семья. И поэтому он подсознательно тянется к женщине, разделяющей его отношение к жизни.

В результате дистанция с родителями при создании семьи усиливается.

При этом родители могут думать, что жена настраивает сына против них, а она вовсе этим не занимается. Он отдаляется по собственному желанию.

– Но ведь бывает, что никаких конфликтов вроде и не было, и особой разницы во взглядах у сына с родителями и братом или сестрой не существовало. А вдруг после женитьбы он начинает отдаляться и всё-таки превращается в постороннего человека?

– А это уже вторая причина, по которой возникает отчуждение, – семья мужа не приняла невестку. Возможно, у неё другой социальный статус, другое материальное положение.

Например, московская семья может не принять провинциалку, даже несмотря на то, что она любит мужа. Та же королевская семья ведь не очень довольна была женой принца Гарри.

На этом фоне родительская и молодая семьи неминуемо будут существовать в конфликте. И сын в итоге может отвернуться от родительской семьи.

Или сын женится на женщине, которая уже была замужем и даже имеет детей. Некоторых родителей это может не устраивать. Такая история была у моего дяди. Дедушка с бабушкой были в шоке, они убеждали его найти другую девушку. Но он-то любил эту! Его оскорбляло то, что родители не хотят принять его выбор.

А дедушка с бабушкой так и не смогли это сделать, не смогли смириться с тем, что их сын воспитывает чужого ребёнка, тратит на него свои деньги, силы и т.д. Хотя в семье потом родился и общий ребёнок. В итоге почти до самой смерти дедушки с бабушкой они так и конфликтовали.

Всё не то и всё не так

— Сколько случаев, когда невестка поначалу вполне устраивает родителей мужа, но после свадьбы начинается охлаждение, которое и приводит к разрыву!

– Здесь причина конфликта в нереализованных ожиданиях. Например, молодая жена мечтает о том, как они с мужем в выходные будут проводить время вместе, ходить в гости и т.д. А родители ждут, что сын с женой станут помощниками, станут вместе с ними ездить на дачу, полоть грядки, собирать урожай.

В результате у невестки возникает ощущение, что ей навязывают образ жизни, который ей не близок. А у родителей – что их не ценят и не уважают.

Чтобы избежать конфликтов, семьи начинают отдаляться друг от друга, дистанцироваться. При этом они могут не рвать отношения полностью.

– А бывает и наоборот, семья мужа вроде ничего против невестки не имеет, зато она испытывает к ним неприязнь. На просторах интернета полным-полно откровений: «не люблю родню мужа», «не хочу с ними общаться» и т. д. В результате благодаря стараниям жены мужчина начинает отдаляться от родителей, против которых совсем недавно ещё ничего не имел.

– Да, бывает, что женщина изначально воспринимает избранника, как свою собственность, и ревнует к его семье. Возможно, она просто собственница.

Может быть, она видит в свекрови угрозу своей семейной жизни. Причём этой угрозы может и не существовать. А может, муж – как раз маменькин сынок. В этом случае мама изо всех сил будет пытаться сохранить своё влияние на него. Даже если он с женой живёт отдельно, она всё равно старается вмешиваться в его жизнь. Звонит с различными просьбами – полочку повесить, в магазин свозить, требует к себе постоянного внимания

Если мамино влияние было очень сильно, а мужчина им тяготится и хочет вырваться на свободу, то гармонично от неё отделиться у него не получится. Только полностью оторвав её от себя.

Невестка может не принимать родителей мужа, потому что они слишком бедные или образованием не вышли. Она, например, успешная москвичка, а он – из провинции.

Вообще, как правило, все конфликты, происходящие у нас с семьёй жены или мужа, тянутся из конфликтов, которые когда-то были в нашей жизни. Происходит перенос: мы общаемся через призму этих отношений.

Допустим, у вас был конфликт с мамой. Как правило, в отношениях со свекровью этот конфликт продолжается. Он может переноситься и на свёкра. То же самое у другой половинки – конфликт с его мамой может переноситься на отношения с тёщей, конфликт с отцом – на отношения с тестем.

Часто женщины находят мужчину, чья мать чем-то похожа на её собственную. Поэтому там перепутать несложно. А свекровь, когда общается с невесткой, за ней тоже видит кого-то. Может, свою младшую сестру, с которой у неё был застарелый конфликт, или бывшую жену своего сына.

Брат мужа может ассоциативно напоминать жене парня, который её когда-то бросил. И она конфликт с этим парнем подсознательно переносит на брата мужа.

В результате отношения становятся крайне запутанными.

Это происходит помимо нашей воли, абсолютно бессознательно.

Пойми, поверь

— И что делать в такой ситуации всем участникам конфликта, чтобы всё-таки сохранить отношения?

– Ну, родителям надо уважать выбор сына или дочери. Не навязывать свою картину жизни, свои желания молодой семье. Вы хотите пахать на огороде, а они – нет. Надо понять, что это уже другая семья. У них другие ценности.

Самое главное, чтобы сын был счастлив в браке. Расставляйте приоритеты: что для вас важнее – чтобы сын ваш был счастлив в браке, внуки были счастливы или чтобы картошка росла на огороде? Выбираете картошку – занимайтесь ею. И потеряете всех, останетесь со своей картошкой.

Очень глупо не принимать невестку сына. Не нужно озвучивать то, чем она вас не устраивает. Вы сами создаете конфликт, который потом будет отравлять жизнь.

Не бывает людей идеальных. Недостатки есть у любого человека. При желании их всегда можно найти. Свекровь и невестка редко устраивают друг друга на сто процентов. Но демонстрировать это – немудрый подход.

Если вам сын дорог и вы не хотите его терять – найдите в ней какие-то позитивные стороны и сосредоточьтесь на них.

То же самое касается и невестки. Вы входите в новую семью, поэтому очень важно проявлять доброжелательность. Какая бы эта семья ни была. Нравится вам свекровь или свёкор, вообще не имеет значения. Вы ведь не за них замуж выходите.

Проявляйте уважение. Дарите подарки, приносите угощения.

Ссорить мужа с родителями – это очень неумная позиция. Важно понимать, что именно они дали ему жизнь, и испытывать к ним за это благодарность. Ещё лучше её демонстрировать.

Побольше благодарности, доброжелательности и уважения. Помните, что худой мир всегда лучше доброй ссоры.

Нелла ПРИБУТКОВСКАЯ.

КСТАТИ

Как сообщили источники из окружения принца Гарри, решение обрести самостоятельность принадлежало именно ему. Наследник престола уже давно тяготился публичностью, а постоянное внимание публики выводило его из себя.

У МЕНЯ ВОПРОС

РЕБЁНОК ХОЧЕТ СДЕЛАТЬ ПИРСИНГ

Ребёнку 13 лет, хочет сделать пирсинг. Я в полном ужасе. Сказала, что если сделает – выгоню из дома. Как объяснять ему, что делать этого не стоит?

Вера С.В

ПСИХОЛОГ
Марина МЕТНЕВА
(+7-904-042-1196,
psiho-expert.ulcraft.com)

Прежде всего вам как взрослому человеку следует осознать, что «полный ужас» – это ваша субъективная эмоциональная реакция на поведение ребенка. Иногда она не соответствует объективной оценке поведения и желаний подростка.

Мы живем во времена, когда об особенностях развития личности в подростковом возрасте не знает только уж совсем необразованный родитель. И я уверена, что вы в курсе, что в 13 лет к этим особенностям относятся, например, стремление выделиться и эпатировать, попробовать что-то новенькое во внешности и поведении, ощутить себя «взрослым», «независимым» и так далее. И чем сильнее и категоричнее запреты, тем яростнее будет отстаиваться право на протест. Пирсинг – из этой же оперы.

Задайте себе вопрос и честно ответьте на него – вы действительно выгоните ребенка из дома, если он сделает пирсинг? Или это пугалка, которая гроша ломаного не стоит, и ваш ребенок прекрасно об этом знает? То есть вы пытаетесь манипулировать им, играя на чувствах вины, страха?

Примите мои поздравления – кроме укрепления недоверия между вами ни к чему хорошему это не приведет.

Прежде всего – перестаньте бояться. И обсудите с ребенком гипотетическую возможность пирсинга. В каком месте тела он будет сделан, какого размера? Порассуждайте (с учетом мнения вашего ребенка) о прогнозах ношения пирсинга: медицинских, эстетических, социально адаптивных? А в подкрепление своих рассуждений совместно ознакомьтесь с мнением экспертов по данному вопросу и с опытом тех, кто уже сделал пирсинг и живет с этим (погуглите отзывы и мнения).

Взвесьте все плюсы и минусы. Обсудите возможности альтернативных и менее радикальных методов изменения внешности, например, быстро смываемую окраску волос, новую прическу, временную татуировку, какой-нибудь модный наряд. В качестве, так сказать, эксперимента и проверки ощущений. Другими словами – научитесь сами и научите вашего ребенка смотреть чуть дальше сиюминутных желаний, прогнозировать последствия своих поступков. И наконец, дайте ему время подумать. И оставьте выбор за ним.

Вы удивитесь, какой эффект может произвести на ребенка сам факт того, что вы готовы с ним разговаривать, а не пугать его собственными страхами и категорическими запретами. Возможно, дело кончится тем, что он скажет, что пошутил насчет пирсинга и вообще готов ограничиться зеленой прядью по выходным.

Присылайте свои письма по адресу: 603005, Нижний Новгород, ул. Ульянова, 10а, ГСП-417, редакция газеты «Новое Дело. Областной выпуск», nella@pravda-nn.ru

ДУМАЕШЬ?.....

«Любовь – это когда забываешь о себе и наслаждаешься радостью другого человека».

Михаэль ЛАЙТМАН (1946 г.р), израильский каббалист.

ХОЛОДНАЯ ВОЙНА

ФАЛЬШИВАЯ «СВОБОДА»

Как «вражеские голоса» борются с Россией

Против России сегодня со стороны Запада ведётся мощная информационная война. Причём задействованы в ней не только традиционные западные СМИ, но и откровенно пропагандистские структуры, которые даже не стесняются своей русофобии. Одной из них является «Радио Свобода»…

Карикатура советского времени

Сегодня это довольно мощный информационный ресурс, который ведёт своё вещание на 26 языках на 23 страны Восточной Европы, Центральной Азии, Ближнего и Среднего Востока. Помимо эфирного вещания, «Радио Свобода» также активно работает в интернете и создаёт свои телевизионные передачи. Согласно учредительным документам, «Радио Свобода» свою главную миссию видит *«в продвижении демократических ценностей и институтов путём обращения к аудитории тех стран, в которых свобода прессы ограничена властями или пока не стала нормой общественной жизни»*. Основное финансирование идёт от Конгресса США…

Но это – официально. На самом же деле «Радио Свобода» занимается весьма грубой пропагандой, а финансирует его вовсе не американский Конгресс, а Центральное разведывательное управление Соединённых Штатов Америки (ЦРУ). Об этом прямо свидетельствует вся история этого «Радио»…

«Сильнее эскадрильи бомбардировщиков»

Основателем радиостанции считается бывший посол США в Москве адмирал Артур Кэрк. Он в 1952 году начал свою политическую деятельность с того, что создал в Нью-Йорке «Координационный центр антибольшевистской борьбы» (КЦАБ), который формально поставил себе задачу ликвидировать коммунистическую власть в Советском Союзе. На самом деле эта организация под прикрытием ЦРУ стремилась к расчленению СССР и ликвидации России как единого целого.

В 1956 году КЦАБ учреждает «Радио Освобождение», переименованное в 1960 году в «Радио Свобода». Как пишет историк-эмигрант Михаил Назаров: *«Свобода» с самого начала превратилась в русофобский элемент американской пропаганды»*. Неудивительно, что в состав редакции вошли всевозможные сепаратисты и националисты, которых разыскивали советские органы госбезопасности за преступления, совершённые в годы Великой Отечественной войны.

Вот имена некоторых из них: Исмаил Акперов, бывший унтерштурмфюрер СС, служил карателем в Ставропольском крае в 1942 году, на «Радио» – редактор азербайджанского отдела; Борис Беркутович, бывший агент немецкой военной разведки, неоднократно в годы войны забрасывался в тыл Красной армии, редактор белорусского отдела «Свободы»; Толомуш Джакиров, бывший солдат Туркестанского легиона СС, редактор туркестанского отдела; Гариф Султанов, организатор фашистских легионов «Идель-Урал», редактор татаро-башкирского отдела…

Для этой публики ЦРУ сняло особняк в Мюнхене, откуда «Свобода» начала пропагандистские атаки на Советский Союз. В 1970 году тогдашний государственный секретарь США Генри Киссинджер отмечал: *«Свободу» часто упрекают в предвзятости, в необъективной подаче материалов. Но эта радиостанция – не «Би-би-си», не радио в обычном смысле слова. «Свобода» – наше оружие, которое может послужить более действенной формой нажима, чем эскадрилья стратегических бомбардировщиков типа Б-52»*.

О том, как создавались репортажи «Свободы», в 1986 году поведал советский разведчик Олег Туманов, долгие годы проработавший редактором русского отдела новостей на радиостанции:

«К примеру, из Вашингтона приходит инструкция: подготовить материалы о том, как стоит оценивать предстоящий XXVII съезд КПСС. Ещё до съезда исследовательским отделом радиостанции готовятся соответствующие репортажи, оценки и так далее, где всё уже заранее расписано, даны характеристики и приводится уничижительный приговор предстоящему партийному мероприятию. Хотя на самом готовящемся партийном форуме ещё не произнесено ни слова!».

Клеветнические передачи «Свободы» даже не раз ставили под угрозу советско-американский диалог на высшем уровне. Дело дошло до того, что Конгресс США создал в 70-е годы специальную комиссию по расследованию деятельности радиостанции. Комиссия выяснила, что только в 1979 году радио выдало 335 клеветнических слухов о Советском Союзе, носивших явно подстрекательский, провокационный характер. В итоге Конгресс… запретил ЦРУ вмешиваться в дела радиостанции! Однако руководители американской разведки проигнорировали указание конгрессменов. Тем более что ЦРУ поддержал тогда президент Рональд Рейган, объявивший «крестовый поход против коммунизма». В конце 80-х годов в руководство «Свободы» входило аж 18 кадровых американских разведчиков.

Кто приютил радио в Москве

С крушением Советского Союза, в развале которого активно приняла участие и «Свобода», радиостанция перебралась в Чехословакию, в Прагу. Немцы всегда брезгливо относились к грязной работе «Свободы» и при первой же возможности постарались от неё избавиться. Американцам не пришлось долго искать новое пристанище мощному и проверенному проводнику своего влияния в Центральной и Восточной Европе. Чешский президент Вацлав Гавел, которого сами чехи называют марионеткой США, предоставил здание под новую штаб-квартиру «Свободы». Одновременно Вашингтон стал добиваться того, чтобы представительство радиостанции было открыто в Москве.

Сейчас трудно сказать, кто именно из наших чиновников дал согласие открыть бюро «Свободы» в России в начале 1992 года. Но, скорее всего, это был тогдашний исполняющий обязанности премьера Егор Гайдар, в окружении которого, как известно, были сотрудники ЦРУ, работавшие под видом «советников по экономике». Московское бюро возглавил давний сотрудник радиостанции некий Савик Шустер, гражданин непонятной национальности, имеющий канадский паспорт. Шустер неоднократно хвастался тем, что в годы советско-афганской войны не раз совершал рейды вместе с душманами-моджахедами из Пакистана в Афганистан, по тылам нашей армии. Учитывая, что афганской оппозиции тогда активно помогало ЦРУ, такие признания Шустера много говорят о его личных связях и контактах…

Пока российское руководство проводило в стране политику в русле американских интересов, у «Свободы» не было особых претензий к Кремлю. Не было претензий к нашим властям, когда они проводили грабительскую приватизацию, сделавшую нищими миллионы россиян. Также сотрудники «Свободы» не увидели ничего плохого в том, что Борис Ельцин на глазах всего мира расстрелял из танков российский парламент осенью 1993 года. «Радио» также молчало, когда в бывших советских республиках грубо нарушались права русскоязычных граждан.

Но когда интересы России вступили в противоречия с интересами США, «Свобода» тут же вернулась к активной клеветнической русофобской кампании образца «холодной войны». Началось это во время чеченских войн, когда «Радио» откровенно поддержало боевиков-террористов. А настоящий антироссийский всплеск на «Радио» случился с началом украинского политического кризиса – события в этой стране освещаются исключительно с точки зрения местных нацистов-русофобов. Не зря «Радио» сегодня активно критикует известный украинский журналист Анатолий Шарий, который не раз уличал «Свободу» в многочисленных случаях предоставления недостоверной информации, в нарушениях принципов объективности и нейтральности, а также в манипулировании мнением читателей.

Одновременно «Радио» всецело поддерживает разного рода сепаратистов из национальных республик России, мечтающих о расчленении нашей страны. И ведь этим дело не ограничивается! На «Радио» в 2014 году проведена настоящая кадровая чистка, в ходе которой были изгнаны те журналисты, которые пытались освещать украинские события объективно – например, был уволен многолетний сотрудник «Радио» Андрей Бабицкий, который осмелился сказать о том, что Крым добровольно вошёл в состав России и что на Донбассе идёт вовсе не «вторжение российской армии», как о том твердит западная пропаганда, а гражданская война между гражданами Украины… Вот вам и продвижение «демократических ценностей»!

Разумеется, на самом «Радио» категорически отвергают своё сотрудничество с ЦРУ и пытаются предстать в облике нормального СМИ. Но многочисленные факты таковы, что в это сегодня, похоже, не верят и сами сотрудники «Свободы»…

Вадим АНДРЮХИН.

ГОРОСКОП НА НЕДЕЛЮ

Астрологический прогноз с 16 по 22 января

ОВЕН (21.03-19.04)
Выделите время для общения с друзьями и близкими. Сейчас им как никогда нужна ваша поддержка. Тем более, что у вас будет для этого достаточно времени – на работе всё идёт гладко, здоровье в порядке и за финансы можно не беспокоиться.

ТЕЛЕЦ (20.04-20.05)
Сейчас важно не спешить. Не стоит принимать каких-то важных решений, от которых зависит ваша дальнейшая жизнь. Не бойтесь обращаться за советом к окружающим. Их опыт может подсказать неожиданный выход из ситуации.

БЛИЗНЕЦЫ (21.05-21.06)
Постарайтесь уделять больше времени себе. Отправьтесь на прогулку наедине с собой, вспомните старое хобби или найдите новое. Ведь в любом выбранном деле вы добьётесь значительных результатов.

РАК (22.06-22.07)
На этой неделе откроется множество интересных возможностей. А вот воспользоваться ими или нет – решать только вам. Ведь если вы согласитесь окунуться в новые проекты, дела и приключения, то придётся отказаться от тех, которыми вы занимаетесь сейчас.

ЛЕВ (23.07-22.08)
Неделя обещает быть очень удачной и плодотворной. Вы успеете сделать всё, что запланировали. На работе перед вами открываются поистине удивительные возможности. А те проекты, за которые вы отвечаете сейчас, продолжают расти и приносить прибыль. Начальство это, наконец, заметит и повысит вам зарплату. Кроме того, ждите деловых поездок, которые также должны пройти весьма успешно.

ДЕВА (23.08-23.09)
В начале недели вас ждут интересные встречи и необычные знакомства. Самое время для того, чтобы выполнить данные под Новый год обещания и начать новую жизнь. Любое задуманное вами дело пройдёт невероятно успешно и принесёт немалую выгоду. Особенно если будет касаться саморазвития.

ВЕСЫ (24.09-22.10)
Придётся справляться с внеплановыми сложностями и брать на себя больше ответственности, чем можете себе позволить. Однако если вы сможете выстоять под грузом проблем, то уже к выходным ситуация распогодится. Ваше терпение и упорство оценят окружающие.

СКОРПИОН (23.10-21.11)
Сейчас важно держать свои эмоции в узде. Только хладнокровие и трезвый ум помогут выйти из возникающих неприятных ситуаций. Доверять на этой неделе лучше только себе. Лишняя откровенность может оказаться очень опасной.

СТРЕЛЕЦ (22.11-21.12)
Постарайтесь все возникающие идеи и планы выполнять сразу же. Если вы отложите их на потом, то они могут никогда не осуществиться. А ведь если вы их всё-таки воплотите в жизнь, то результат окажется невероятным.

КОЗЕРОГ (22.12-20.01)
Хорошее время заняться делами, которые вы давно откладывали. Причём не важно, чего они касаются – покупки новой бытовой техники или нелегкого разговора с близким человеком. Появится много интересных идей, касающихся работы и бизнеса.

ВОДОЛЕЙ (21.01-19.02)
Отношения с семьёй и близкими сейчас очень тёплые, так что не стесняйтесь этим пользоваться. Попросите поддержки, в которой нуждаетесь, или помощи по дому. Правда, помните, что процесс это двусторонний и вам также придётся найти время для помощи родным.

РЫБЫ (20.02-20.03)
Сейчас перед вами открываются все двери. Многие задачи будут решаться буквально сами собой. Так что найдите, наконец, время для себя и попробуйте отдохнуть. Будет нелишним выбраться за город, на природу или просто встретиться с друзьями и близкими.

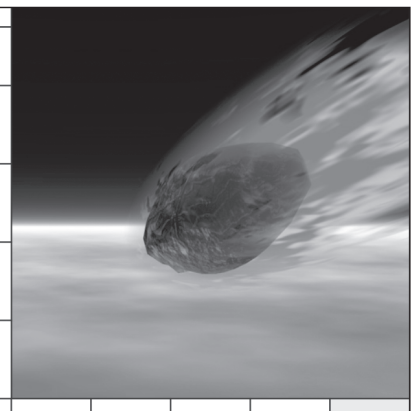

Талмуд географа
«Общежитие» радиодеталей
«Лицо» компьютера
Лошадиный символ счастья
Актриса Крус
Карточное строение
Патрулирование по воздуху
Рэмбо в титрах
И графин, и флакон
Цветочное ассорти
Улов комбайнёра
«Арматура» для бочки
Круг для Арлекино
Продукт молочной перегонки
«Столовая» для скота
Электронное «ухо»
Материал из мочала
Прыжок невысокого
Рожь перед жатвой
Предок пионера
Лубяное лукошко
Что такое лавсан?
Дерево в плошке
Захват живой силы
Большая куча
Свежее явление
Капитан у Жюля Верна
Завал с отчётами
Отдых в жару
«Лежак» в гостиной
Тираннозавр как он есть
Царствовал, лёжа на боку
«Жирные» догонялки
Зелёная ладошка
Золотоносный пласт
Главарь в ВМФ
Создатель аудиокниги
«Райская» женщина
«Язык» колокола
Живописная мешанина
Морковая пятерня
«Массовая халтура»
Партийная особь
Сырьё для елея
Бандитское «ДТП»
«Ранение» швеи
Любовь, связанная с кровью
Волокна для конопатки
ГАЗ-14
Острота глаз
Должность в Риме
Бородатая порода собак
Пустой болтун
Иранец раньше
«Аппликация» на дырке
Атомный отпрыск
Русский довесок
Попугай Аладдина
Пёстрая птица
Нанесла оскорбление
Дорожный сундук
Искал сокровища Флинта
Оружие бильярдиста
«Глазастое» чувство
Мнение, суждение
Аника-...
Железный спутник Элли
Ночная смена
Знаток нутра человека
«Карандаш» для асфальта
Жилище, приют
Кудесник
Обитель джинна
Чурикова, но не Инна
Слепая ярость
«Наряд» для голых стен
Мышца-«деликатес»
Дитя генных инженеров
Звездануный хищник
Соловьиный лес
В какой стране Эверест?
«Разговаривающий» певец
Актёр Гейбл
Олимпийский вид спорта
Итог ошибки сапёра
Причёска панка
«Дети» грядок
Первый убийца
Цветок-самосейка

50 тысяч покупателей
ЖДУТ
ВАШУ РЕКЛАМУ
НОВОЕ ДЕЛО
ОБЛАСТНОЙ ВЫПУСК
233-94-52

Ответы на сканворд читайте на 14-й стр. (ТВ)

ЧТО БЫ ЭТО ЗНАЧИЛО?

ПРАВИТЕЛЬСТВО РОССИИ УШЛО В ОТСТАВКУ

Это событие стало совершенно неожиданным. Сразу после послания президента России Владимира Путина Федеральному собранию правительство страны подало в отставку. Судя по всему, связано это как раз с озвученной президентской речью…

В ходе своего послания президент Путин выступил с рядом инициатив, в том числе и по изменению нескольких статей Конституции страны. Всего этих изменений предполагается внести семь. Одно из них должно повысить роль Федерального собрания (то есть законодательной ветви власти в лице Государственной Думы и Совета Федерации) в управлении государством. Путин предложил проводить процедуру назначения правительства через Государственную Думу – сегодня это прерогатива президента, а со стороны Госдумы Путин получает лишь согласие на утверждение предлагаемой им кандидатуры премьер-министра.

«Предлагаю изменить этот порядок и доверить Госдуме не просто согласование, а утверждение кандидатуры председателя правительства, а затем по его представлению – по представлению председателя правительства – всех вице-премьеров и федеральных министров», – сказал президент…

Поначалу казалось, что эти путинские предложения – лишь дело будущего. Пока проект изменений внесут на рассмотрение, пока его согласуют… Словом, на такую реформу и на её практическое воплощение требуются месяцы. Однако не прошло и нескольких часов после президентского послания, как правительство Дмитрия Медведева подало в отставку. Премьер подчеркнул связь этого поступка именно с намечающейся конституционной реформой. При этом он сказал, что речь идёт в целом о балансе власти исполнительной, законодательной и судебной, и в этом контексте очевидно, что правительство должно предоставить президенту возможность принимать «все необходимые для этого решения».

На роль преемника Медведев в этот раз не подошёл

«И в этих условиях, я полагаю, что было правильно, чтобы в соответствии со статьей 117 Конституции РФ правительство РФ в действующем составе подало в отставку», – цитирует Медведева издание «РИА «Новости»…

Первая реакция со стороны удивлённых столичных политологов, которые, конечно же, не ожидали такого политического решения, была примерно такая – высшая государственная власть решила просто подкрепить послание Путина конкретным шагом. А именно – сыграть в игру с отставкой правительства. Якобы после этого фракция партии «Единая Россия» вновь предложит Медведева, и всё будет по-прежнему. Однако Владимир Владимирович вновь преподнёс сюрприз. Дмитрию Анатольевичу предложили пост заместителя главы Совета безопасности России. Это означает, что правительство отныне возглавит другой человек…

Думаю, что причин такого поступка со стороны президента несколько. Во-первых, правительство сегодня явно не справляется со своими обязанностями. И глава государства, и деловая элита страны, и вообще народ ждут от министров прорывных решений по реальному росту экономики. Однако ничего такого не происходит, экономика мало того, что топчется на месте, она ещё и сильно «просела» в прошлом году.

Недовольство правительством в последнее время стало высказываться всё громче и громче, критика зазвучала даже в федеральных СМИ. Вот Путин и решил пойти навстречу этим требованиям. А чтобы всё выглядело благопристойно, без лишней дискредитации явно не справляющегося со своими обязанностями Дмитрия Медведева, и была затеяна реформа с конституционными изменениями – мол, это не недоверие Медведеву, а только необходимые реформы.

Во-вторых, возможно, президент задумался о преемнике. Потому что этот президентский срок у него последний. Завершится ли он, как и полагается, в 2024 году или даже раньше, не важно – ибо уже сегодня надо готовить того, кто придёт ему на смену. И этот человек должен не просто быть назначенным Путиным, а хорошо зарекомендовать себя в глазах россиян. И пост главы правительства подходит для этого лучше всего (вспомним, что именно по такой схеме к президентской власти в 1999 году пришёл сам Путин).

Медведев явно не подходит для такой роли, вот президент и решил попробовать другую кандидатуру.

Спустя несколько часов Владимир Путин предложил на должность премьер-министра главу ФНС России Михаила Мишустина.

Вадим АНДРЮХИН.

А НУ-КА ОТДОХНИ!

УШЛИ В ОТРЫВ

Звёзды российского шоу-бизнеса устроили себе лето в новогодние каникулы

Зимние каникулы – это не только повод отметить Новый год, но и устроить себе мини-отпуск. Звёзды российского шоу-бизнеса не стали исключением и в начале года отправились на популярные курорты. Судя по Instagram, самыми популярными направлениями у знаменитостей стали Куршевель, Таиланд и Мальдивы.

ФИЛИПП КИРКОРОВ

Король российской эстрады Филипп Киркоров отправился в новогодние каникулы на Мальдивы. Компанию ему составил фитнес-тренер, с которым злые языки приписывают звезде роман. На Мальдивах парочка занималась подводным плаванием, каталась на яхте, гуляла по пляжам.

КСЕНИЯ СОБЧАК

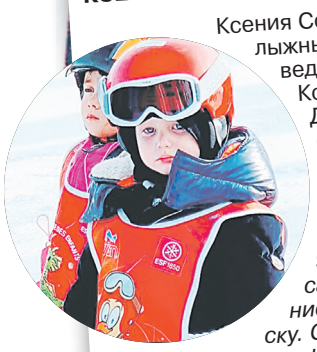

Ксения Собчак любит активный отдых и поэтому приехала на лыжный курорт Куршевель. Во Францию известная телеведущая прилетела вместе с сыном Платоном, мужем Константином Богомоловым и его дочерью от брака с Дарьей Мороз Аней. На знаменитый курорт Собчак с семейством добирались на частном самолёте. Компанию звёздному семейству составили их друзья.

Ксения Собчак рассказала в Instagram, что её сын сам уже ездит на лыжах, и окунулась в воспоминания. *«Первый раз я приехала в Курш в далеком 98-м году, еще из Питера. Жили в дешевом отеле на самом низком уровне с двоюродной сестрой и компанией безумных сноубордистов.Они и поставили на доску. С тех пор каждый год я ездила в горы, обьездила кучу мест, но Курш по-прежнему лучшее место на Земле!»* – заявила телеведущая.

МАКСИМ ВИТОРГАН

Экс-супруг Ксении Собчак вместе со своей возлюбленной Нино Нинидзе отправился в Италию. *«Главное - всё делать вовремя. Я всегда стараюсь двигаться навстречу людскому потоку: все с отдыха – я на отдых»*, – написал в Instagram Максим Виторган.

Влюблённые наслаждаются тёплой погодой на побережье Италии в Милане. Судя по фотографиям, которые пара выкладывает в соцсеть, Максим и Нино пока не добрались до снежных вершин. Возможно, они это сделают в ближайшее время.

ОЛЬГА БУЗОВА

На лыжных трассах Куршевеля проводила каникулы и звезда «Дома-2» Ольга Бузова. Туда она отправилась вместе с блогером Давидом Манукяном, с которым они уже живут под одной крышей. На днях бывшая блондинка заявила, что наконец нашла мужчину своей мечты и счастлива до дрожи. В Куршевеле Ольга и Давид встретили Новый год.

Позже парочка перебралась в Таиланд. Судя по фото, которыми звезда делится с подписчиками в Instagram, она взяла с собой не один чемодан купальников. Каждый день телеведущая и певица выходит на пляж в новом наряде и с готовностью делится подробностями их романтического отдыха.

АНАСТАСИЯ ВОЛОЧКОВА

Так, Анастасия Волочкова по традиции отправилась в жаркие края. На этот раз излюбленным Мальдивам она предпочла Таиланд. И там она по традиции уже успела продемонстрировать свой фирменный шпагат.

АЛЛА ПУГАЧЁВА И МАКСИМ ГАЛКИН

Звёздная чета решила обойтись без путешествий. Каникулы они провели в кругу родных и близких. И из замка в деревне Грязь практически не выезжали. Только на Рождество Алла и Максим отправились в гости к давней подруге семьи Иде Достман. На фотографии с этой ведьмочки Примадонна предстала на удивление помолодевшей. Поклонники заподозрили, что звезда прибегла либо к пластике, либо к фотошопу.

АЛЕКСАНДР ПЕТРОВ

Любимец зрительниц и режиссёров на новогодние каникулы улетел в романтическое путешествие со своей новой избранницей – актрисой Стасей Милославской. Пара отправилась в Таиланд, остановившись на острове Ко Панг. Здесь они встречали на море закаты и рассветы, купались, ездили на экскурсии, плавали на лодке.

ЕГОР КРИД

Звезда шоу-бизнеса провёл новогодние каникулы в Дубаи, где совместил приятное с полезным – и жарой насладился, и концерт провёл.

Евгений КРУГЛОВ.

ПРОГНОЗ ПОГОДЫ НА НЕДЕЛЮ

	Четверг, 16 января	Пятница, 17 января	Суббота, 18 января	Воскресенье, 19 января	Понедельник, 20 января	Вторник, 21 января	Среда, 22 января
Ветер	Ю-З	З	З	Ю-З	З	Ю-З	З
День	+2 +4°	+1 +3°	-1 0°	-2 0°	-2 0°	-2 0°	-4 -2°
Ночь	+1 +3°	0 +1°	-3 -1°	-3 -1°	-3 -1°	-3 -1°	-5 -3°

– магнитная буря. Ветер – направление ветра

4 699565 433871 00002>