Год основания – 1917

Учредитель – Правительство области

нижегородская ПРАВДА

ДЕЛОВАЯ ГАЗЕТА

23 НОЯБРЯ 2020 года

ПОНЕДЕЛЬНИК, № 92 (26535)

ОФИЦИАЛЬНЫЙ ОТДЕЛ

№ 46 (1251) 2020 год

УЧЕБНАЯ ЧАСТЬ

Поступить правильно

В ВУЗАХ ИЗМЕНИЛИ СИСТЕМУ ПРИЁМА

Порядок поступления в вузы на бакалавриат, специалитет и магистратуру с этого года будет значительно отличаться от прежнего. Это упростит процедуру зачисления и сделает её более прозрачной. Подробная информация обо всех нюансах уже появилась на сайтах вузов.

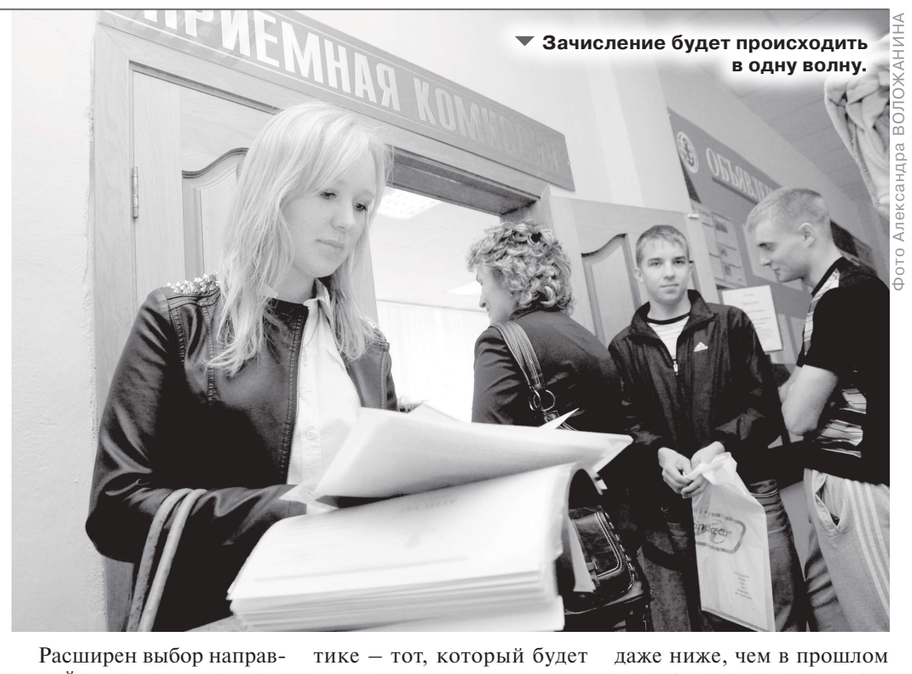

Зачисление будет происходить в одну волну.

Фото Александра ВОЛОЖАНИНА

Второй волны при зачислении в вузы больше не будет. Как отмечает консультант отдела науки, высшего и среднего профобразования регионального министерства образования, науки и молодёжной политики Ирина Зверева, до настоящего времени было три этапа зачисления. Этап приоритетного зачисления для тех, кто поступает без вступительных испытаний, по льготам и договорам о целевом обучении, и основной, который делился на первую и вторую волны.

– Теперь зачисление будет проводиться в два этапа – приоритетный и основной, – констатирует Ирина Зверева. – По мнению большинства руководителей нижегородских вузов, это скорее плюс для абитуриента: меньше нервотрёпки, более чёткое определение в выборе того или иного вуза.

Если по итогам основного этапа зачисления остались незаполненные места, вузы смогут провести дополнительное зачисление на основании конкурсных списков. Ранее такой механизм отсутствовал.

Второе большое новшество – в списках на сайтах вузов вместо фамилий абитуриентов будут стоять номера их СНИЛС.

Расширен выбор направлений для поступления в каждом из выбранных вузов. Документы можно попрежнему подавать в пять вузов одновременно, а вот направлений может быть уже не три, а до 10, по усмотрению самих вузов.

Кроме того, в этом году выпускникам рекомендуется сдавать как можно больше ЕГЭ, чтобы выбрать наилучшие результаты. Например, если вуз установил вступительное испытание по физике и информатике, то абитуриент сможет представить результат ЕГЭ по физике или информатике – тот, который будет лучше.

Есть нововведения и в способе подачи документов. С этого учебного года их можно подать несколькими способами: лично, по почте или через личный кабинет на сайте. Ряд вузов добавили к этому возможность подачи заявления через портал госуслуг.

В этом году Министерство просвещения РФ заранее опубликовало минимальные пороговые баллы ЕГЭ, с которыми вуз имеет право принимать документы выпускника. В основном они остались прежними, но по некоторым предметам стали даже ниже, чем в прошлом году,например, по иностранному языку и истории.

Самая приятная новость – в нижегородских вузах на 15% увеличилось количество бюджетных мест. Например, в университете имени Лобачевского количество бюджетных мест выросло на 400. В лингвистическом университете имени Добролюбова – на 5%, в архитектурно-строительном университете – на 10%.

Порядок и сроки сдачи ЕГЭ пока остаются прежними.

Алина МАЛИНИНА

НОВОСТИ

Нижегородский бюджет пополнится миллиардами

Более 2 млрд рублей получит Нижегородская область из федерального бюджета. Средства будут направлены в первую очередь на здравоохранение и социальную сферу. Именно здесь растёт нагрузка на фоне пандемии.

Распределение дополнительных средств обсудили на заседании комитета регионального парламента по бюджету и налогам.

– Ноябрьские поправки предполагают 465 млн рублей на стимулирующие выплаты медработникам, 136,2 млн рублей – на обеспечение в амбулаторных условиях пациентов лекарствами против коронавируса. Кроме того, регион получит 493,1 млн рублей на адресную поддержку по соцконтракту малоимущим семьям и малоимущим одиноко проживающим гражданам. На социальные выплаты безработным гражданам пойдёт 447,6 млн. рублей, – отметил губернатор Нижегородской области Глеб Никитин.

За счёт областного бюджета дополнительное финансирование будет направлено на выплаты на детей от трёх до семи лет, лекарства для льготников, на субсидии на зарплату и оплату коммуналки пострадавшим от пандемии организациям.

В регионе открылась инновационная теплица

В Нижегородской области появилась уникальная теплица, где будут выращивать свежие огурцы с использованием технологии светокультуры.

Первая в регионе теплица, где применяется инновационный подход, открылась на ОАО «Агрокомбинат «Горьковский». Новый тепличный комплекс на площади более 4 га потребовал серьёзных капиталовложений. Большую роль сыграли кредиты, полученные при поддержке области по программе субсидирования процентной ставки.

Уникальность метода выращивания заключается в том, что растения дополнительно досвечивают. Это позволяет получать свежий и богатый витаминами экологически чистый продукт круглый год. С технологией производства ознакомился председатель Законодательного собрания Нижегородской области Евгений Люлин.

– Раньше на первый урожай огурцов мы приезжали где-то в феврале, сейчас же на полках магазинов мы сможем увидеть нашу нижегородскую продукцию круглый год. Я думаю, что приблизительно через год весь наш регион будет обеспечен овощами закрытого грунта, так как в ближайшее время в работу войдёт ещё и тепличный комплекс «Борский», – отметил Евгений Люлин. – Я благодарен правительству региона и моим коллегам – депутатам Законодательного собрания за утверждение программ по развитию аграрной системы региона. Инновационные проекты всегда будут находить понимание у депутатского корпуса.

Ожидается, что с технологией, внедрённой на агрокомбинате, прирост производства составит 2200 тонн в год, а это 25% от объёма производства агрокомбината и 18% от объёма всех выращиваемых овощей защищённого грунта в регионе.

Марина УХАБОВА

НАУЧНЫЙ ПОДХОД

Ценные идеи

РАЗРАБОТКИ НГТУ ИМЕНИ Р. Е. АЛЕКСЕЕВА ОТМЕТИЛИ НА ФЕДЕРАЛЬНОМ УРОВНЕ

Ректор Нижегородского государственного технического университета доктор технических наук Сергей Дмитриев получил премию Правительства России. На самом высоком уровне оценили вклад нижегородского учёного в создание комплекта высококачественных учебных изданий для системы российского образования. Как распорядиться денежной наградой, Сергей Дмитриев уже решил – он передаёт её в Фонд целевого капитала Нижегородского технического университета. Деньги пойдут на научные проекты. А научная жизнь в НГТУ кипит. Есть настоящие прорывы.

С ОСОБОЙ ОТВЕТСТВЕННОСТЬЮ

Премию Правительства России Сергей Дмитриев получил за участие в создании учебников и справочной литературы для подготовки в вузах специалистов по направлению «Техносферная безопасность». Оно включает в себя много разных аспектов, касающихся экологической безопасности, в том числе радиационной, и работы атомных электростанций. Среди учебных пособий – «Инженерно-экологический справочник» в трёх томах. Он предназначен не только для студентов, но и для инженерно-технического персонала.

Учебник уже переиздан в Китае, в Сычуаньском университете, а также в Белоруссии, в издательстве «Вышэйшая школа». Готовится переиздание на английском языке – по заданию госкорпорации «Росатом», для распространения в странах её присутствия.

– НГТУ входит в консорциум опорных вузов госкорпорации «Росатом» и является базовым университетом, где готовят кадры для АЭС малой и средней мощности, – пояснил ректор вуза Сергей Дмитриев. – При этом мы используем учебные пособия собственной разработки. В том числе и трёхтомный «Инженерно-экологический справочник». Он нужен не только студентам, но и научно-техническим работникам, которые проектируют различные производства, в том числе энергетические и химические. Справочник выдержал четыре переиздания, в частности переведён на китайский и выпущен Сычуаньским университетом, а также в Белоруссии издательством «Вышэйшая школа».

Среди отмеченных и учебник «Основное оборудование АЭС с корпусными реакторами на тепловых нейтронах», переведённый на китайский язык. Материалы также издавались на английском языке и сегодня распространяются в странах присутствия госкорпорации «Росатом». Их можно найти в электронном виде на сайте вуза.

– С развитием мировой промышленности и энергетики роль специалистов по техносферной безопасности год от года возрастает. Техногенные катастрофы наносят огромный урон окружающей среде. Поэтому столь актуальна задача научить подрастающее поколение ответственному отношению к вопросам экологической безопасности предприятий, – заключил Сергей Дмитриев.

Ректор НГТУ им. Р. Е. Алексеева выразил благодарность учёному совету вуза, который выдвинул труд на соискание премии Правительства России. Награду получил коллектив из пяти человек. В их числе два нижегородца – представители технического университета.

Премия Правительства России – это 2 миллиона рублей на коллектив авторов. То есть каждый получил 400 тысяч рублей. И свою часть премии ректор НГТУ им. Р. Е. Алексеева решил передать в Фонд целевого капитала Нижегородского технического университета. Это капитал благотворителей в размере 10 миллионов рублей. Он передан в доверительное управление, а доходы от размещения будут направляться на поддержку проектов в ядерной энергетике и смежных отраслях. Фонд носит имя академика РАН, лауреата Ленинской и Государственной премий профессора Фёдора Михайловича Митенкова. Теперь в фонде будет 10,4 миллиона рублей.

Уже объявлен открытый конкурс среди молодых учёных Нижегородской области в возрасте до 37 лет, которые занимаются научными исследованиями и разработкой образцов новой техники и прогрессивных технологий, обеспечивающих инновационное развитие атомной отрасли. Для победителей учреждены три премии: 150 тысяч, 250 тысяч и 400 тысяч рублей.

Планируется, что такой конкурс будет проходить раз в два года. Возможно, в дальнейшем он станет всероссийским.

УМНЫЕ СЕТИ

В НГТУ им. Р. Е. Алексеева тем временем продолжают трудиться над новыми научными разработками, имеющими в конечном счёте большое значение для экономики страны. Создана и внедрена новая отечественная универсальная программно-аппаратная платформа для построения интеллектуальных электрических сетей. Авторский коллектив технического университета подготовил научный труд «Разработка и внедрение инновационных аппаратно-программных платформ мониторинга, управления и защиты цифровых электрических сетей на основе отечественных технологий и элементной базы». Работа представляет собой интеграцию четырёх научных направлений, цель у которых одна – разработка эффективного оборудования для интеллектуальных цифровых систем распределения электроэнергии, энергоснабжения, потребления и защиты. Учёными политеха предложены и реализованы новые подходы к цифровому мониторингу и управлению режимами работы электрических сетей. Разработанная аппаратно-программная платформа для цифровых электрических сетей необходима для электрических сетей 6-750 кВ при переходе к «Концепции цифровой трансформации электросетевого комплекса до 2030 года».

Продукцию могут использовать ПАО «Россети», в том числе ПАО «ФСК ЕЭС», ПАО «МРСК» и их сетевые подразделения, ПАО «МОЭСК», АО «ОЭК», а также сетевые компании зарубежных стран. И результаты работы уже внедрены на объектах ПАО «Россети», ПАО «ФСК ЕЭС», АО «ЭНИН», НГТУ им. Р. Е. Алексеева, ПАО «РусГидро», ПАО «МРСК Центра» – «Белгородэнерго», МРСК Центра и Приволжья, Сетевой компании Татарстана.

Дальнейшее внедрение результатов работы даст положительный экономический эффект: повлечёт развитие отечественного производства цифровых устройств и смежных отраслей промышленности – микроэлектроники и других, расширятся возможности выхода с конкурентной продукцией на мировые рынки.

Очевиден и социальный эффект. Сокращаются эксплуатационные затраты в ПАО «Россети», снижается стоимость оборудования в пересчёте на отдельную функцию. Сокращаются затраты на переобучение персонала. Снизится и тарифная нагрузка на потребителей. Социальный эффект составляет 386 миллиардов рублей.

Серийный выпуск продукции идёт на базе государственной корпорации «Ростех», концерна «Автоматика» в рамках программы импортозамещения.

ПЕРВЫЙ ПОШЁЛ!..

Сотрудники института транспортных систем НГТУ им. Р. Е. Алексеева продолжают развивать отношения с крупными индустриальными партнёрами в реализации совместных научно-исследовательских и опытно-конструкторских работ, относящихся к сфере перспективных цифровых технологий. Успешный опыт сотрудничества НГТУ и «Группы ГАЗ» в области разработки и создания «умных автомобилей», наработанные собственные уникальные IT-компетенции, а также высокий интеллектуальный потенциал инженеров и исследователей обеих организаций позволили предложить оригинальное решение «Газпромнефть-Снабжению». Оно направлено на повышение эффективности перевозки ресурсов по территории месторождений.

Разработаны алгоритмы и системы, позволяющие автомобилю безопасно передвигаться по различным видам дорожного покрытия и даже на участках с частичным или полным отсутствием дорожной разметки, в том числе в типичных зимних условиях, характерных для северных широт России. Работоспособность таких решений была подтверждена успешной эксплуатацией беспилотника на полигонах и внутризаводских маршрутах Горьковского автозавода.

И вот осенью этого года – очередной экзамен. Опытно-промышленную эксплуатацию беспилотного коммерческого автомобиля «ГАЗель NEXT», созданного на базе электроплатформы, провели на территории Ханты-Мансийского автономного округа.

Эксплуатация проходила на внутрипромысловых дорогах одного из самых крупных нефтяных месторождений России – Южно-Приобского. Его разрабатывает другое дочернее предприятие «Газпром нефти» – «Газпромнефть-Хантос». Важно отметить, что это были не полигонные испытания, а работа в тяжёлых условиях, на маршрутах общего пользования. Автомобиль-беспилотник двигался в реальных условиях транспортного потока, причём по дорогам, на которых уже лежит снег.

Фактически это была первая промышленная эксплуатация беспилотного транспорта в России. В соответствии с согласованной программой и методикой испытаний беспилотная «ГАЗель», адаптированная под условия эксплуатации в северных районах, совершала регулярные рейсы по дорогам Южно-Приобского месторождения и перевозила материально-технические ресурсы, необходимые для бесперебойной работы производственных объектов. Непосредственное участие в сопровождении испытаний принимала команда молодых учёных НГТУ, которые зимой 2019 года стали финалистами первого в России конкурса беспилотников UpGreat «Зимний город». Он проходил в Московской области.

В итоге отзывы об автомобиле только положительные. Контроль за беспилотником осуществляется через специальное приложение, которое разработано в Нижегородском государственном техническом университете им. Р. Е. Алексеева. При получении запроса от логистического центра оператор должен выбрать один из маршрутов и с помощью приложения направить машину в точку погрузки в полностью беспилотном режиме.

Важно отметить, что беспилотник передвигается по внутрипромысловым дорогам вместе с другими участниками движения. Результаты первых заездов показали, что испытуемый автомобиль абсолютно адекватно реагирует на все ситуации, возникающие на дороге, и без каких-либо затруднений отрабатывает полную водительскую ежедневную смену. Технические характеристики автомобиля и настройка программного обеспечения позволяют эксплуатировать его круглосуточно. Перерывы в работе необходимы только для подзарядки аккумуляторных батарей, которые обеспечивают запас хода до 120 километров.

Нижегородский государственный технический университет нацелен на долгосрочное сотрудничество с «Группой ГАЗ» и «Газпромнефть-Снабжением». В рамках кооперации будут разработаны и опробованы коммерчески эффективные решения, способствующие оптимизации транспортных процессов, снижению расходов и повышению безопасности грузоперевозок.

Юлия ПОЛЯКОВА

Реклама

Проверить выход ваших объявлений можно на сайте www.pravda-nn.ru в Официальном отделе

ОФИЦИАЛЬНЫЙ ОТДЕЛ

Выпуск № 46 (1251) 2020 г.

ИЗВЕЩЕНИЕ
Об утверждении результатов определения кадастровой стоимости объектов недвижимости (зданий, помещений, единых недвижимых комплексов, машино-мест, предприятий как имущественных комплексов) на территории Нижегородской области по состоянию на 1 января 2020 года

В соответствии со статьей 15 Федерального закона от 03.07.2016 г. № 237-ФЗ «О государственной кадастровой оценке» приказом министерства имущественных и земельных отношений Нижегородской области от 12.10.2020 г. № 326–13–544129/20 «Об утверждении результатов определения кадастровой стоимости объектов недвижимости (зданий, помещений, единых недвижимых комплексов, машино-мест, предприятий как имущественных комплексов) на территории Нижегородской области по состоянию на 1 января 2020 года» (далее – Приказ) утверждены результаты определения кадастровой стоимости объектов недвижимости (зданий, помещений, единых недвижимых комплексов, машино-мест, предприятий как имущественных комплексов) на территории Нижегородской области по состоянию на 1 января 2020 года.

Приказ размещен на официальном сайте министерства имущественных и земельных отношений Нижегородской области gosim-no.ru в разделе Деятельность/Государственная кадастровая оценка/ГКО 2020/Результаты государственной кадастровой оценки 2020 года/Приказ от 12.10.2020 г. № 326–13–544129/20 «Об утверждении результатов определения кадастровой стоимости объектов недвижимости (зданий, помещений, единых недвижимых комплексов, машино-мест, предприятий как имущественных комплексов) на территории Нижегородской области по состоянию на 1 января 2020 года»/. Для поиска результатов кадастровой стоимости по интересующему объекту недвижимости данный приказ необходимо предварительно скачать.

Рассмотрение обращений об исправлении ошибок, допущенных при определении кадастровой стоимости (далее – обращение) осуществляется ГБУ НО «Кадастровая оценка» в порядке, установленном статьей 21 Федерального закона № 237-ФЗ.

С обращением об исправлении ошибок, допущенных при определении кадастровой стоимости, в ГБУ НО «Кадастровая оценка» вправе обратиться юридические и физические лица, если результаты определения кадастровой стоимости затрагивают права или обязанности этих лиц, а также органы государственной власти и органы местного самоуправления.

Обращение с прилагаемыми документами представляется в ГБУ НО «Кадастровая оценка» лично по адресу: г. Нижний Новгород, ул. Максима Горького, д. 151 а, помещение 2, либо посредством почтового отправления с описью вложения и уведомлением о вручении, либо в электронном виде с приложением отсканированных образов прилагаемых документов на адрес электронной почты gko@gbunoko.ru.

Министерство имущественных и земельных отношений
ПРИКАЗ

12.10.2020 № 326–13–544129/20
г. Нижний Новгород

Об утверждении результатов определения кадастровой стоимости объектов недвижимости (зданий, помещений, единых недвижимых комплексов, машино-мест, предприятий как имущественных комплексов) на территории Нижегородской области по состоянию на 1 января 2020 года

В соответствии с Федеральным законом от 3 июля 2016 г. № 237-ФЗ «О государственной кадастровой оценке», приказом Минэкономразвития России от 12 мая 2017 г. № 226 «Об утверждении методических указаний о государственной кадастровой оценке», постановлением Правительства Нижегородской области от 22 марта 2018 г. № 183 «Об утверждении положения о министерстве имущественных и земельных отношений Нижегородской области», распоряжением министерства имущественных и земельных отношений Нижегородской области от 5 марта 2019 г. № 326–11–43479/19 «О проведении в 2020 году государственной кадастровой оценки объектов недвижимости, расположенных на территории Нижегородской области» п р и к а з ы в а ю:

1. Утвердить прилагаемые результаты определения кадастровой стоимости объектов недвижимости (зданий, помещений, единых недвижимых комплексов, машино-мест, предприятий как имущественных комплексов) на территории Нижегородской области по состоянию на 1 января 2020 года.

2. Управлению корпоративных отношений и реализации комплексных решений министерства имущественных и земельных отношений Нижегородской области обеспечить официальное опубликование и информирование о принятии настоящего приказа в соответствии с пунктом 3 статьи 15 Федерального закона от 3 июля 2016 г. № 237-ФЗ «О государственной кадастровой оценке».

3. Настоящий приказ вступает в силу по истечении одного месяца после дня его официального опубликования.

4. В соответствии с частью 2 статьи 18 Федерального закона от 3 июля 2016 г. № 237-ФЗ «О государственной кадастровой оценке» для целей, предусмотренных законодательством Российской Федерации, сведения о кадастровой стоимости объектов недвижимости (зданий, помещений, единых недвижимых комплексов, машино-мест, предприятий как имущественных комплексов) на территории Нижегородской области, определенные по состоянию на 1 января 2020 года, и внесенные в Единый государственный реестр недвижимости, применяются с 1 января 2021 года.

5. Контроль за исполнением настоящего приказа возложить на заместителя министра имущественных и земельных отношений Нижегородской области А. Б. Леонтьева.

Министр С. А. Баринов

Прилагаемые к приказу министерства имущественных и земельных отношений Нижегородской области от 12.10.2020 г. № 326–13–544129/20 результаты определения кадастровой стоимости объектов недвижимости (зданий, помещений, единых недвижимых комплексов, машино-мест, предприятий как имущественных комплексов) на территории Нижегородской области по состоянию на 1 января 2020 года (далее – Результаты) не публикуются в связи с большим объемом.

Результаты размещены на официальном сайте министерства имущественных и земельных отношений Нижегородской области gosim-no.ru в разделе Деятельность/Государственная кадастровая оценка/ГКО 2020/Результаты государственной кадастровой оценки 2020 года/Приказ от 12.10.2020 г. № 326–13–544129/20 «Об утверждении результатов определения кадастровой стоимости объектов недвижимости (зданий, помещений, единых недвижимых комплексов, машино-мест, предприятий как имущественных комплексов) на территории Нижегородской области по состоянию на 1 января 2020 года»/. Для поиска результатов кадастровой стоимости по интересующему объекту недвижимости данный приказ необходимо предварительно скачать.

Извещение о месте и порядке ознакомления с проектом межевания земельного участка, образуемого в счет земельной доли

Кадастровый инженер Молодцов Михаил Александрович, почтовый адрес: 607227, Нижегородская область, г. Арзамас, ул. К. Маркса, д. 1, оф. 210, тел. 89040610976, e-mail: mts7@yandex.ru, № квалификационного аттестата 52–11–220, № регистрации в государственном реестре лиц, осуществляющих кадастровую деятельность, – 9554, подготовил проект межевания земельного участка: Нижегородская обл., Арзамасский район, в 150 м западнее д. Новая Слобода, площадь 1.83 га в счет земельной доли из земельного участка с КН 52:41:0000000:19 (Нижегородская область, Арзамасский район, земли СПК «Борьба»).

Заказчик: Денисова Татьяна Владимировна, проживающая по адресу: Нижегородская область, Арзамасский район, с. Абрамово, ул. Школьная, д. 1, кв. 3, тел. 89200549350.

С проектом межевания земельного участка можно ознакомиться и внести свои предложения о доработке проекта по адресу: Нижегородская область, г. Арзамас, ул. К. Маркса, д. 1, оф. 210, тел. 89040610976, эл. адрес: mts7@yandex.ru, в течение 30 дней со дня официального опубликования настоящего извещения.

Лицу, рассматривающему проект межевания, при себе необходимо иметь документ, удостоверяющий личность, а также документы о правах на земельную долю.

Извещение о месте и порядке ознакомления с проектом межевания земельного участка, образуемого в счет земельной доли

Кадастровый инженер Молодцов Михаил Александрович, почтовый адрес: 607227, Нижегородская область, г. Арзамас, ул. К. Маркса, д. 1, оф. 210, тел. 89040610976, e-mail: mts7@yandex.ru, № квалификационного аттестата 52–11–220, № регистрации в государственном реестре лиц, осуществляющих кадастровую деятельность, – 9554, подготовил проект межевания земельного участка: Нижегородская обл., Арзамасский район, в 500 м северо-западнее с. Костылиха площадь 9.6 га в счет земельной доли из земельного участка с КН 52:41:0000000:404 (Нижегородская область, Арзамасский район, земли АО «Коваксинское»).

Заказчик: Маркова Мария Михайловна, проживающая по адресу: Нижегородская область, Арзамасский р-н, с. Костылиха, ул. Западная, д. 59, тел. 89308042538.

С проектом межевания земельного участка можно ознакомиться и внести свои предложения о доработке проекта по адресу: Нижегородская область, г. Арзамас, ул. К. Маркса, д. 1, оф. 210, тел. 89040610976, e-mail: mts7@yandex.ru, в течение 30 дней со дня официального опубликования настоящего извещения.

Лицу, рассматривающему проект межевания, при себе необходимо иметь документ, удостоверяющий личность, а также документы о правах на земельную долю.

Извещение о месте и порядке ознакомления с проектом межевания земельного участка, о согласовании проекта межевания земельного участка

В соответствии со ст. 13.1 Федерального закона от 24.07.2002 г. № 101-ФЗ «Об обороте земель сельскохозяйственного назначения» участники долевой собственности на земельный участок с кадастровым номером 52:45:0000000:72, адрес (местонахождение): Российская Федерация, Нижегородская область, Сергачский муниципальный район, сельское поселение Андреевский сельсовет, с. Мигино, земельный участок 8, извещаются о месте и порядке ознакомления с проектом межевания земельных участков, о согласовании проекта межевания земельных участков. Проект межевания земельных участков подготавливается в отношении земельного участка, расположенного по адресу: Российская Федерация, Нижегородская область, Сергачский муниципальный район, сельское поселение Андреевский сельсовет, примерно в 2300 м на северо-восток от северной окраины с.Мигино.

Заказчиком кадастровых работ является Пельнов Олег Валерьевич, почтовый адрес: Нижегородская обл., Сергачский район, с. Борисовка, ул. Центральная, д. 40, кв. 1, тел. 89506093889.

Кадастровый инженер, подготовивший проект межевания: Громов Сергей Евгеньевич, адрес: 607511, Нижегородская обл., Сергачский район, г. Сергач, ул. Свердлова, д. 68, кв. 12; e-mail: sergeisergach@rambler.ru; тел. 8–920– 294-00-79; номер регистрации в государственном реестре лиц, осуществляющих кадастровую деятельность, – 9556.

Кадастровый номер и адрес исходного земельного участка: 52:45:0000000:72, Российская Федерация, Нижегородская область, Сергачский муниципальный район, сельское поселение Андреевский сельсовет, с. Мигино, земельный участок 8.

С проектом межевания земельных участков можно ознакомиться с 24.11.2020 г. по 24.12.2020 г. по адресу: 607510, Нижегородская обл., Сергачский район, г. Сергач, ул. Советская, д. 43, 2-й этаж. Предложения о доработке проекта межевания и возражения относительно размера и местоположения границ выделяемых земельных участков принимаются с 24.11.2020 г. по 24.12.2020 г. по вышеуказанному адресу.

При ознакомлении и проведении согласования проекта межевания земельных участков при себе необходимо иметь документ, удостоверяющий личность, а также документы о правах на земельный участок (ч. 12 ст. 39, ч. 2 ст. 40 Федерального закона от 24.07.2007 г. № 221-ФЗ «О кадастровой деятельности»).

Извещение о проведении согласования проекта межевания земельного участка

Кадастровым инженером Жданкиным Александром Ильичем, являющимся работником ООО «Скифф», номер квалификационного аттестата 52–14–767, почтовый адрес: 607940, Нижегородская область, Большеболдинский район, с. Большое Болдино, ул. Восточная, д. 17, кв. 3, контактный телефон 8 (83138)2–22–32, адрес электронной почты: tzariov.skiff@yandex.ru, подготовлен проект межевания земельных участков, выделяемых в счет земельных долей из земельного участка с кадастровым номером 52:49:0000000:46. Адрес (описание местоположения): установлено относительно ориентира, расположенного в границах участка. Почтовый адрес ориентира: Нижегородская область, Гагинский район, СПК «Новый путь».

Заказчиком работ по подготовке проекта межевания земельных участков, является СПК «САДОВОД» в лице председателя Компаниец Ольги Михайловны. Почтовый адрес: 603069, г. Нижний Новгород, ул. Петрозаводская, д. 22, тел. 9087422464.

С проектом межевания земельных участков можно ознакомиться по адресу: 607940, Нижегородская область, Большеболдинский район, с. Большое Болдино, ул. Восточная, д. 17, кв. 3, контактный телефон 8 (83138)2–22–32, адрес электронной почты: tzariov.skiff@yandex.ru, в течение тридцати дней со дня опубликования данного извещения. При себе иметь документ, удостоверяющий личность, и документ, подтверждающий право на земельную долю в исходном земельном участке.

Обоснованные возражения относительно размера и местоположения границ, выделяемых в счет земельных долей земельных участков, направлять кадастровому инженеру, подготовившему проект межевания земельных участков по адресу: 607940, Нижегородская область, Большеболдинский район, с. Большое Болдино, ул. Восточная, д. 17, кв. 3, контактный телефон 8 (83138)2–22–32, адрес электронной почты: tzariov.skiff@yandex.ru, в течение тридцати дней со дня опубликования настоящего извещения.

Извещение о согласовании проекта межевания земельного участка, о месте и порядке ознакомления с проектом межевания

Кадастровый инженер Фролов Григорий Владимирович, почтовый адрес: Нижегородская область, г. Сергач, ул. Садовая, д. 34, адрес электронной почты: frolov0206@yandex.ru, контактный телефон: 8–908– 165-05-10, № квалификационного аттестата: 52–11–432, номер регистрации в государственном реестре лиц, осуществляющих кадастровую деятельность, – 17470, выполняет кадастровые работы по образованию земельного участка путем выдела в счет долей в праве общей долевой собственности из земель сельскохозяйственного назначения, расположенных по адресу: Российская Федерация, Нижегородская область, Сергачский муниципальный район, сельское поселение Андреевский сельсовет, село Андреевка, земельный участок 20.

В соответствии со ст. 13.1 ФЗ РФ «Об обороте земель сельскохозяйственного назначения» от 24.07.2002 № 101-ФЗ участники долевой собственности на земельный участок с кадастровым номером 52:45:0000000:8, адрес (местонахождение): Российская Федерация, Нижегородская область, Сергачский муниципальный район, сельское поселение Андреевский сельсовет, село Андреевка, земельный участок 20, извещаются о согласовании проекта межевания земельных участков, о месте и порядке ознакомления с данным проектом межевания.

Заказчик кадастровых работ – АО «Земля Сергачская», почтовый адрес: Нижегородская область, г. Сергач, пос. Заготзерно, территория 6 а, контактный телефон: 8–906–363–79–89.

С проектом межевания земельных участков можно ознакомиться в течение 30 календарных дней со дня опубликования в СМИ по адресу: 607510, Нижегородская область, г. Сергач, ул. Советская, д. 27, адрес электронной почты: frolov0206@yandex.ru.

Заинтересованные лица могут внести предложения о доработке проекта межевания земельного участка после ознакомления с ним по вышеуказанному адресу в течение 30 календарных дней с момента опубликования в СМИ. При ознакомлении и проведении согласования проекта межевания земельных участков при себе необходимо иметь документ, удостоверяющий личность, а также документы, подтверждающие права на соответствующий земельный участок.

Извещение о согласовании проекта межевания земельного участка, о месте и порядке ознакомления с проектом межевания

Кадастровый инженер Фролов Григорий Владимирович, почтовый адрес: Нижегородская область, г. Сергач, ул. Садовая, д. 34, адрес электронной почты: frolov0206@yandex.ru, контактный телефон: 8–908– 165-05-10, № квалификационного аттестата: 52–11–432, номер регистрации в государственном реестре лиц, осуществляющих кадастровую деятельность, – 17470, выполняет кадастровые работы по образованию земельного участка путем выдела в счет долей в праве общей долевой собственности из земель сельскохозяйственного назначения, расположенных по адресу: Российская Федерация, Нижегородская область, Сергачский муниципальный район, сельское поселение Андреевский сельсовет, село Андреевка, земельный участок 34.

В соответствии со ст. 13.1 ФЗ РФ «Об обороте земель сельскохозяйственного назначения» от 24.07.2002 № 101-ФЗ участники долевой собственности на земельный участок с кадастровым номером 52:45:0000000:9, адрес (местонахождение): Российская Федерация, Нижегородская область, Сергачский муниципальный район, сельское поселение Андреевский сельсовет, село Андреевка, земельный участок 34, извещаются о согласовании проекта межевания земельных участков, о месте и порядке ознакомления с данным проектом межевания.

Заказчик кадастровых работ – АО «Земля Сергачская», почтовый адрес: Нижегородская область, г. Сергач, пос. Заготзерно, территория 6 а, контактный телефон: 8–906–363–79–89.

С проектом межевания земельных участков можно ознакомиться в течение 30 календарных дней со дня опубликования в СМИ по адресу: 607510, Нижегородская область, г. Сергач, ул. Советская, д. 27, адрес электронной почты: frolov0206@yandex.ru.

Заинтересованные лица могут внести предложения о доработке проекта межевания земельного участка после ознакомления с ним по вышеуказанному адресу в течение 30 календарных дней с момента опубликования в СМИ. При ознакомлении и проведении согласования проекта межевания земельных участков при себе необходимо иметь документ, удостоверяющий личность, а также документы, подтверждающие права на соответствующий земельный участок.

Извещение о месте и порядке ознакомления с проектом межевания земельного участка, о согласовании проекта межевания земельного участка

Кадастровым инженером Фроловым Григорием Владимировичем, почтовый адрес: Нижегородская область, г. Сергач, ул. Садовая, д. 34, адрес электронной почты: frolov0206@yandex.ru, контактный телефон: 8–908– 165-05-10, № квалификационного аттестата: 52–11–432, номер регистрации в государственном реестре лиц, осуществляющих кадастровую деятельность, – 17470, в отношении земельных участков с кадастровыми номерами 52:45:0000000:50, адрес (местонахождение): Российская Федерация, Нижегородская область, Сергачский муниципальный район, сельское поселение Андреевский сельсовет, село Вершинино, земельный участок 4; 52:45:0000000:289, адрес (местонахождение): Российская Федерация, Нижегородская область, Сергачский муниципальный район, сельское поселение Андреевский сельсовет, село Вершинино, земельный участок 3, выполняются кадастровые работы по образованию земельных участков путем выдела в счет долей в праве общей долевой собственности из земель сельскохозяйственного назначения.

В соответствии со ст. 13.1 ФЗ РФ «Об обороте земель сельскохозяйственного назначения» от 24.07.2002 № 101-ФЗ участники долевой собственности на земельный участок с кадастровым номером 52:45:0000000:50, адрес (местонахождение): Российская Федерация, Российская Федерация, Нижегородская область, Сергачский муниципальный район, сельское поселение Андреевский сельсовет, село Вершинино, земельный участок 4; 52:45:0000000:289, адрес (местонахождение): Российская Федерация, Российская Федерация, Нижегородская область, Сергачский муниципальный район, сельское поселение Андреевский сельсовет, село Вершинино, земельный участок 3, извещаются о согласовании проекта межевания земельных участков, о месте и порядке ознакомления с данным проектом межевания.

Заказчик кадастровых работ – АО «Земля Сергачская», почтовый адрес: Нижегородская область, г. Сергач, пос. Заготзерно, территория 6 а, контактный телефон: 8–906–363–79–89.

С проектом межевания земельных участков можно ознакомиться в течение 30 календарных дней со дня опубликования в СМИ по адресу: 607510, Нижегородская область, г. Сергач, ул. Советская, д. 27, адрес электронной почты: frolov0206@yandex.ru.

Заинтересованные лица могут внести предложения о доработке проекта межевания земельного участка после ознакомления с ним по вышеуказанному адресу в течение 30 календарных дней с момента опубликования в СМИ. При ознакомлении и проведении согласования проекта межевания земельных участков при себе необходимо иметь документ, удостоверяющий личность, а также документы, подтверждающие права на соответствующий земельный участок.

Извещение о согласовании проекта межевания

Кадастровый инженер Вижинец Екатерина Сергеевна (№ квалификационного аттестата 52–11–226, адрес: 607600, Нижегородская область, г. Богородск, ул. Ленина, 135 (2-й этаж) каб. 7; адрес э/п: t723um@rambler.ru; тел./факс 8 (831)70–2-49–36) информирует о согласовании проекта межевания земельного участка, выделяемого в счет земельной доли из земель сельскохозяйственного назначения общей долевой собственности в массиве земель ТОО СХП «Хвощевское», кадастровый номер 52:24:0000000:43.

Местоположение выделяемого земельного участка: Российская Федерация, Нижегородская область, Богородский район, юго-западнее д. Алексеевка примерно на 600 м, восточнее д. Сохтанка примерно на 2000 м. Общая площадь – 56000 кв. м (5,6 га).

Заказчик проекта межевания земельного участка – Любимова Светлана Александровна, действующий по доверенности № 52/64-н/52–2020–3-740 от 28.10.2020 г. от собственника Щенникова Ивана Михайловича, проживающая по адресу: г. Богородск, 2-й микрорайон, д. 7, кв. 32, тел. 89200183130.

Собрание заинтересованных лиц по поводу согласования проекта межевания земельного участка (предметом согласования являются размер и местоположение границ выделяемого в счет земельной доли земельного участка) состоится по адресу: Нижегородская область, г. Богородск, ул. Ленина, д. 135 (2-й этаж) каб. 7; тел. 8 (831)70–2-49–36 _ 24.12.2020 г. в 10.00 часов.

Ознакомиться с проектом межевания земельного участка, предоставить возражения и предложения по доработке проекта межевания можно в течение 30 календарных дней со дня опубликования данного извещения по адресу: 607600, Нижегородская область, г. Богородск, ул. Ленина, д. 135 (2-й этаж) каб. 7, адрес э/п: t723um@rambler.ru. При себе необходимо иметь документ, удостоверяющий личность, а также документы о правах на земельный участок.

Извещение о необходимости согласования проекта межевания земельных участков и о проведении собрания о согласовании местоположения границ земельных участков на местности

Кадастровый инженер Пардонов Сергей Иванович, номер квалификационного аттестата 52–11–280, номер регистрации в государственном реестре лиц, осуществляющих кадастровую деятельность, – 12747, СНИЛС: 021–827–050 18, место нахождения кадастрового инженера: 607800, Нижегородская область, Лукояновский район, г. Лукоянов, ул. Коммунистическая, д. 3, телефон: 8 (83196)4–22–11, e-mail: pardonovsi@yandex.ru, выполняет кадастровые работы в отношении шести земельных участков, расположенных:

1. Нижегородская область, Лукояновский район, 1300 метров северо-западнее с. Нехорошево;
2. Нижегородская область, Лукояновский район, 1000 метров западнее с. Нехорошево;
3. Нижегородская область, Лукояновский район, 2000 метров западнее с. Нехорошево;
4. Нижегородская область, Лукояновский район, 800 метров юго-западнее с. Нехорошево;
5. Нижегородская область, Лукояновский район, 3000 метров юго-западнее с. Нехорошево;
6. Нижегородская область, Лукояновский район, 250 метров юго-западнее с. Большое Маресьево;

Кадастровые работы выполняются по образованию 6 (шести) земельных участков путём выдела в счёт земельных долей в праве общей долевой собственности на земельный участок с кадастровым номером 52:57:0000000:78, адрес (местонахождение) объекта: установлено относительно ориентира, расположенного в границах участка. Ориентир с. Большое Маресьево. Почтовый адрес ориентира: Нижегородская область, Лукояновский район.

Заказчиком кадастровых работ является администрация Большемаресьевского сельсовета Лукояновского муниципального района Нижегородской области. Почтовый адрес: 607821, Нижегородская область, Лукояновский район, село Большое Маресьево, ул. Советская, д. 4 а, ОГРН 1105221000147, тел. 8 (83196)5–71–93.

С проектом межевания земельных участков можно ознакомиться по адресу: 607800, Нижегородская область, Лукояновский район, г. Лукоянов, ул. Коммунистическая, д. 3 в течение 30 дней со дня опубликования данного извещения, в рабочие дни с понедельника по пятницу с 8.00 до 12.00 и с 13.00 до 16.00.

Возражения по проекту межевания относительно размера и местоположения границ, выделяемых в счёт земельных долей земельных участков, по доработке проекта межевания и требования о проведения согласования местоположения границ земельных участков на местности принимаются по адресу: 607800, Нижегородская область, Лукояновский район, г. Лукоянов, ул. Коммунистическая, д. 3, в течение 30 дней со дня опубликования данного извещения, в рабочие дни с понедельника по пятницу с 8.00 д о 12.00 и с 13.00 до 16.00.

Собрание заинтересованных лиц по поводу согласования местоположения границ земельных участков состоится по адресу: Нижегородская область, Лукояновский район, село Большое Маресьево, ул. Советская, д. 4 а (здание администрации), «28» декабря 2020 г. в 11 часов 00 минут.

Смежные земельные участки, с правообладателями которых требуется согласовать местоположение границ земельных участков, – земли собственников земельных долей колхоза «Родина». При проведении согласования местоположения границ при себе необходимо иметь документ, удостоверяющий личность, а также документы о правах на земельный участок.

Включен в Реестр нормативных
актов органов исполнительной власти
Нижегородской области
10 августа 2020 года
№ в реестре 15387-518-217

УПРАВЛЕНИЕ
ГОСУДАРСТВЕННОЙ ОХРАНЫ ОБЪЕКТОВ КУЛЬТУРНОГО НАСЛЕДИЯ НИЖЕГОРОДСКОЙ ОБЛАСТИ
ПРИКАЗ
от 27.07.2020 № 217

Об утверждении описания местоположения границ защитных зон объектов культурного наследия, расположенных на территории Семеновского района Нижегородской области, режима использования земель в границах защитных зон объектов культурного наследия

(Окончание. Начало в предыщущем номере «Деловой газеты».)

Перечень координат характерных точек границы защитной зоны объекта культурного наследия регионального значения «Дом П. Шарыгина» (г. Семенов, ул. Ванеева, 5а (литер А))

Обозначение характерной (поворотной) точки	Координаты характерных точек в ГСК52	
	X	Y
1	581615,23	2246469,31
2	581636,40	2246470,58
3	581657,31	2246474,08
4	581677,84	2246479,42
5	581698,27	2246485,13
6	581718,17	2246492,48
7	581737,17	2246501,89
8	581755,07	2246513,26
9	581771,66	2246526,45
10	581786,76	2246541,31
11	581800,22	2246557,69
12	581811,86	2246575,39
13	581821,58	2246594,22
14	581829,25	2246613,97
15	581834,79	2246634,43
16	581838,15	2246655,35
17	581839,28	2246676,52
18	581838,17	2246697,68
19	581834,82	2246718,62
20	581829,29	2246739,09
21	581822,62	2246759,22
22	581814,22	2246778,67
23	581803,81	2246797,13
24	581791,51	2246814,39
25	581777,46	2246830,25
26	581761,82	2246844,54
27	581744,75	2246857,10
28	581726,45	2246867,79
29	581707,12	2246876,49
30	581686,98	2246883,10
31	581666,24	2246887,56
32	581645,15	2246889,79
33	581623,94	2246889,67
34	581602,87	2246887,30
35	581582,15	2246882,81
36	581561,74	2246876,99
37	581541,49	2246870,69
38	581522,02	2246862,28
39	581503,55	2246851,87
40	581486,29	2246839,57
41	581470,42	2246825,51
42	581456,13	2246809,86
43	581443,57	2246792,80
44	581432,88	2246774,50
45	581424,18	2246755,18
46	581417,58	2246735,04
47	581413,13	2246714,32
48	581410,89	2246693,25
49	581410,89	2246672,05
50	581413,13	2246650,97
51	581417,58	2246630,24
52	581423,57	2246609,89
53	581430,96	2246590,03
54	581440,40	2246571,06
55	581451,78	2246553,19
56	581465,00	2246536,62
57	581479,88	2246521,54
58	581496,28	2246508,11
59	581514,00	2246496,49
60	581532,85	2246486,81
61	581552,62	2246479,16
62	581573,10	2246473,65
63	581594,00	2246470,35
1	581615,23	2246469,31

2. Текстовое описание местоположения границ защитной зоны объекта культурного наследия регионального значения «Жилой дом с накладной пропильной резьбой» (г. Семенов, ул. Ванеева, 14 (литер А))

Граница защитной зоны установлена на расстоянии 200 м от линий внешних стен памятника.

Графическое описание местоположения границ защитной зоны объекта культурного наследия регионального значения «Жилой дом с накладной пропильной резьбой» (г. Семенов, ул. Ванеева, 14 (литер А))

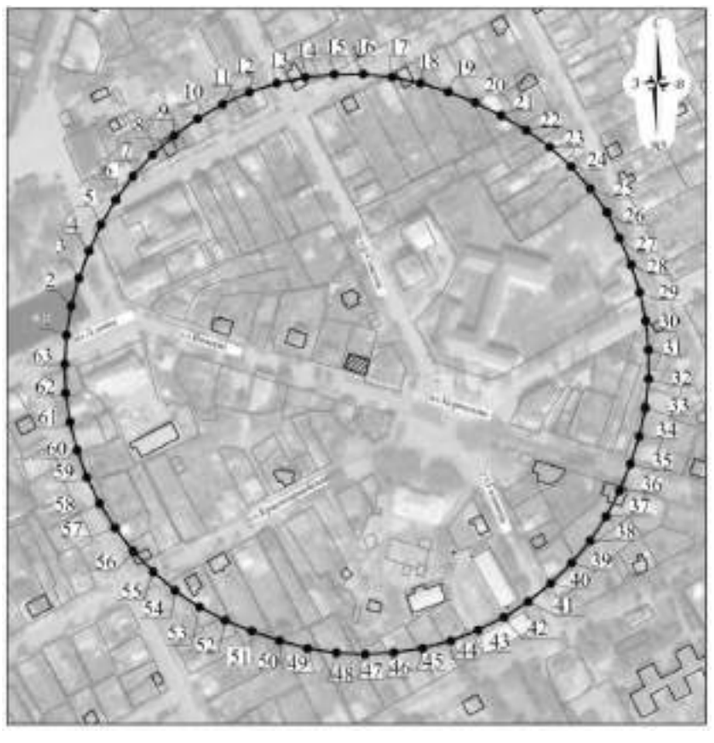

УСЛОВНЫЕ ОБОЗНАЧЕНИЯ:

- объект культурного наследия регионального значения «Жилой дом с накладной пропильной резьбой»
- граница защитной зоны
- характерная точка границы защитной зоны

Перечень координат характерных точек границы защитной зоны объекта культурного наследия регионального значения «Жилой дом с накладной пропильной резьбой» (г. Семенов, ул. Ванеева, 14 (литер А))

(Продолжение на 3-й стр.)

Проверить выход ваших объявлений можно на сайте www.pravda-nn.ru в Официальном отделе

(Продолжение. Начало на 2-й стр.)

Обозначение характерной (поворотной) точки	Координаты характерных точек в ГСК52	
	X	Y
1	581667,17	2246545,03
2	581687,65	2246548,26
3	581707,63	2246553,83
4	581727,10	2246561,03
5	581745,98	2246569,61
6	581763,85	2246580,11
7	581780,55	2246592,40
8	581795,88	2246606,36
9	581809,62	2246621,88
10	581821,84	2246638,62
11	581832,17	2246656,60
12	581840,71	2246675,50
13	581847,10	2246695,24
14	581851,42	2246715,55
15	581853,42	2246736,18
16	581853,61	2246756,93
17	581851,55	2246777,58
18	581847,19	2246797,86
19	581840,95	2246817,64
20	581833,33	2246836,95
21	581824,00	2246855,48
22	581813,53	2246873,35
23	581801,47	2246890,25
24	581787,58	2246905,60
25	581771,90	2246919,16
26	581754,90	2246931,03
27	581736,27	2246940,01
28	581717,34	2246948,53
29	581697,55	2246954,62
30	581677,25	2246958,77
31	581656,62	2246960,68
32	581635,86	2246960,85
33	581615,23	2246958,53
34	581595,01	2246954,22
35	581575,27	2246947,81
36	581556,02	2246940,09
37	581537,61	2246930,50
38	581520,30	2246919,07
39	581504,26	2246905,90
40	581489,67	2246891,14
41	581476,80	2246874,87
42	581465,47	2246857,48
43	581456,25	2246838,90
44	581448,80	2246819,54
45	581443,41	2246799,51
46	581440,34	2246778,99
47	581439,15	2246758,28
48	581440,18	2246737,56
49	581443,36	2246717,05
50	581448,88	2246697,04
51	581455,57	2246677,40
52	581463,41	2246658,22
53	581472,98	2246639,80
54	581484,60	2246622,61
55	581498,07	2246606,84
56	581513,01	2246592,45
57	581529,37	2246579,69
58	581546,95	2246568,69
59	581565,60	2246559,59
60	581585,09	2246552,53
61	581605,19	2246547,37
62	581625,72	2246544,39
63	581646,46	2246543,70
1	581667,17	2246545,03

3. Текстовое описание местоположения границ защитной зоны объекта культурного наследия регионального значения «Старообрядческая церковь» (г. Семенов, ул. Володарского, 10)

Граница защитной зоны установлена на расстоянии 200 м от линий внешних стен памятника.

Графическое описание местоположения границ защитной зоны объекта культурного наследия регионального значения «Старообрядческая церковь» (г. Семенов, ул. Володарского, 10)

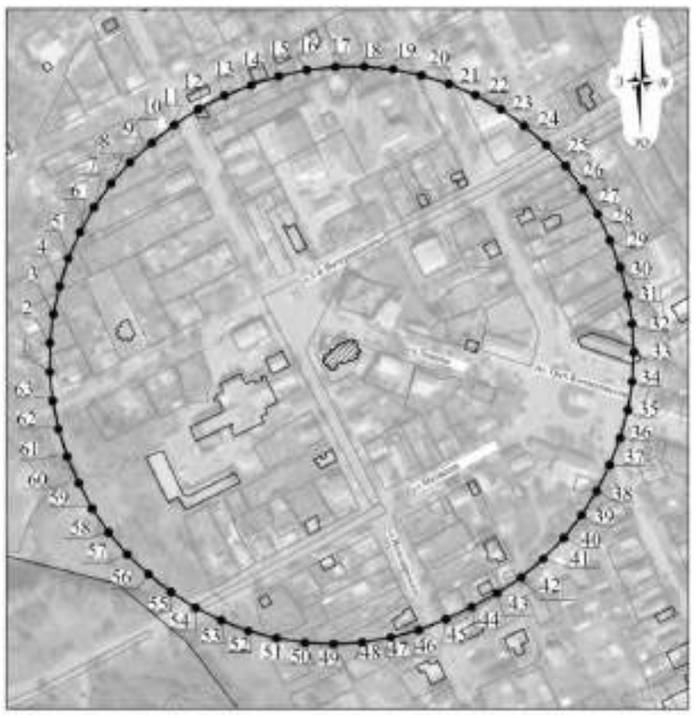

УСЛОВНЫЕ ОБОЗНАЧЕНИЯ:

- объект культурного наследия регионального значения «Старообрядческая церковь»
- граница защитной зоны
- характерная точка границы защитной зоны

Перечень координат характерных точек границы защитной зоны объекта культурного наследия регионального значения «Старообрядческая церковь» (г. Семенов, ул. Володарского, 10)

Обозначение характерной (поворотной) точки	Координаты характерных точек в ГСК52	
	X	Y
1	581834,02	2245762,15
2	581855,13	2245762,30
3	581876,10	2245764,68
4	581896,71	2245769,24
5	581916,82	2245775,65
6	581936,14	2245784,15
7	581954,46	2245794,64
8	581971,57	2245807,00
9	581987,27	2245821,10
10	582001,40	2245836,78
11	582014,62	2245853,27
12	582026,18	2245870,96
13	582035,81	2245889,77
14	582043,39	2245909,50
15	582049,87	2245929,60
16	582054,45	2245950,21
17	582056,83	2245971,18
18	582056,98	2245992,29
19	582054,91	2246013,29
20	582050,63	2246033,96
21	582044,45	2246054,15
22	582036,21	2246073,58
23	582025,97	2246092,04
24	582013,83	2246109,32
25	581999,94	2246125,21
26	581984,45	2246139,55
27	581967,54	2246152,18
28	581949,38	2246162,95
29	581930,24	2246171,85
30	581910,51	2246179,44
31	581890,11	2246184,97
32	581869,25	2246188,32
33	581848,14	2246189,45
34	581827,04	2246188,32
35	581806,17	2246184,97
36	581785,77	2246179,44
37	581766,07	2246171,79
38	581747,19	2246162,30
39	581729,30	2246151,08
40	581712,69	2246138,04
41	581697,54	2246123,31
42	581684,04	2246107,07
43	581672,32	2246089,49
44	581662,52	2246070,78
45	581653,31	2246051,77
46	581645,64	2246032,08
47	581640,01	2246011,71
48	581636,56	2245990,87
49	581635,33	2245969,77
50	581636,34	2245948,67
51	581639,56	2245927,78
52	581644,97	2245907,35
53	581652,51	2245887,61
54	581661,88	2245868,68
55	581673,17	2245850,82
56	581686,24	2245834,23
57	581700,76	2245818,90
58	581716,82	2245805,19
59	581734,24	2245793,26
60	581752,82	2245783,22
61	581772,25	2245774,95
62	581792,35	2245768,51
63	581813,02	2245764,23
1	581834,02	2245762,15

4. Текстовое описание местоположения границ защитной зоны объекта культурного наследия регионального значения «Усадьба» (г. Семенов, ул. Володарского, 12)

Граница защитной зоны установлена на расстоянии 200 м от линии общего контура ансамбля, образуемого соединением внешних точек наиболее удаленных элементов ансамбля.

Графическое описание местоположения границ защитной зоны объекта культурного наследия регионального значения «Усадьба» (г. Семенов, ул. Володарского, 12)

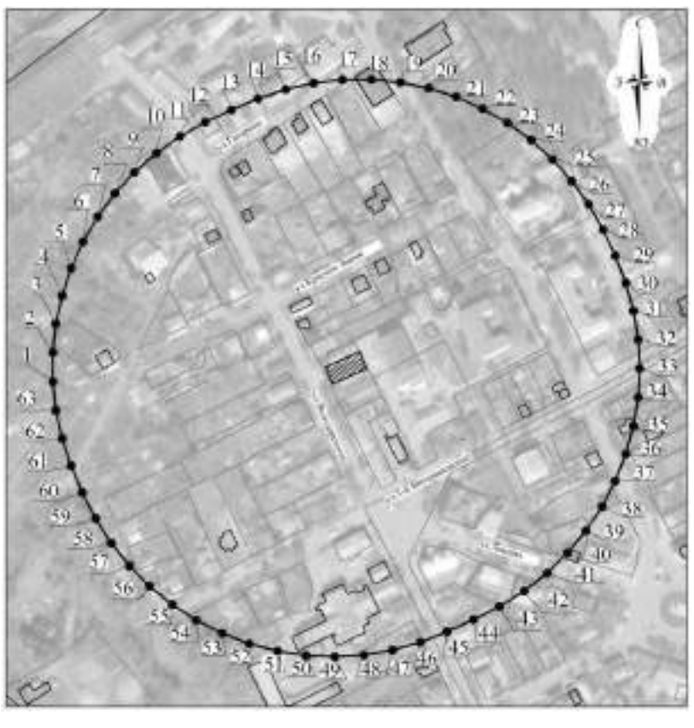

УСЛОВНЫЕ ОБОЗНАЧЕНИЯ:

- объект культурного наследия регионального значения «Усадьба»
- граница защитной зоны
- характерная точка границы защитной зоны

Перечень координат характерных точек границы защитной зоны объекта культурного наследия регионального значения «Усадьба» (г. Семенов, ул. Володарского, 12)

Обозначение характерной (поворотной) точки	Координаты характерных точек в ГСК52	
	X	Y
1	581980,94	2245689,42
2	582002,16	2245689,42
3	582023,26	2245691,66
4	582044,00	2245696,14
5	582064,14	2245702,78
6	582083,47	2245711,53
7	582101,77	2245722,28
8	582118,82	2245734,91
9	582134,43	2245749,27
10	582148,44	2245765,21
11	582160,67	2245782,55
12	582171,00	2245801,08
13	582180,05	2245820,30
14	582188,39	2245839,83
15	582195,21	2245859,92
16	582199,86	2245880,62
17	582202,29	2245901,70
18	582202,47	2245922,91
19	582200,40	2245944,03
20	582196,11	2245964,80
21	582189,63	2245985,01
22	582181,05	2246004,41
23	582170,46	2246022,79
24	582157,97	2246039,95
25	582143,74	2246055,68
26	582127,92	2246069,82
27	582110,69	2246082,20
28	582092,25	2246092,69
29	582073,04	2246101,75
30	582053,23	2246109,43
31	582032,74	2246115,02
32	582011,77	2246118,40
33	581990,56	2246119,55
34	581969,35	2246118,40
35	581948,38	2246115,02
36	581927,89	2246109,43
37	581908,11	2246101,69
38	581889,26	2246091,91
39	581871,55	2246080,18
40	581855,20	2246066,64
41	581840,37	2246051,44
42	581827,23	2246034,76
43	581815,94	2246016,78
44	581806,43	2245997,79
45	581797,57	2245978,48
46	581789,79	2245958,71
47	581784,04	2245938,27
48	581780,49	2245917,34
49	581779,18	2245896,14
50	581780,13	2245874,93
51	581783,32	2245853,93
52	581788,72	2245833,39
53	581796,27	2245813,53
54	581805,88	2245794,59
55	581817,47	2245776,78
56	581830,88	2245760,31
57	581845,97	2245745,36
58	581862,55	2245732,09
59	581880,45	2245720,66
60	581899,41	2245711,08
61	581918,96	2245702,79
62	581939,11	2245696,14
63	581959,85	2245691,67
1	581980,94	2245689,42

5. Текстовое описание местоположения границ защитной зоны объекта культурного наследия регионального значения «Комплекс церкви Всех Святых» (г. Семенов, ул. Гагарина)

Граница защитной зоны установлена на расстоянии 200 м от линии общего контура ансамбля, образуемого соединением внешних точек наиболее удаленных элементов ансамбля.

Графическое описание местоположения границ защитной зоны объекта культурного наследия регионального значения «Комплекс церкви Всех Святых» (г. Семенов, ул. Гагарина)

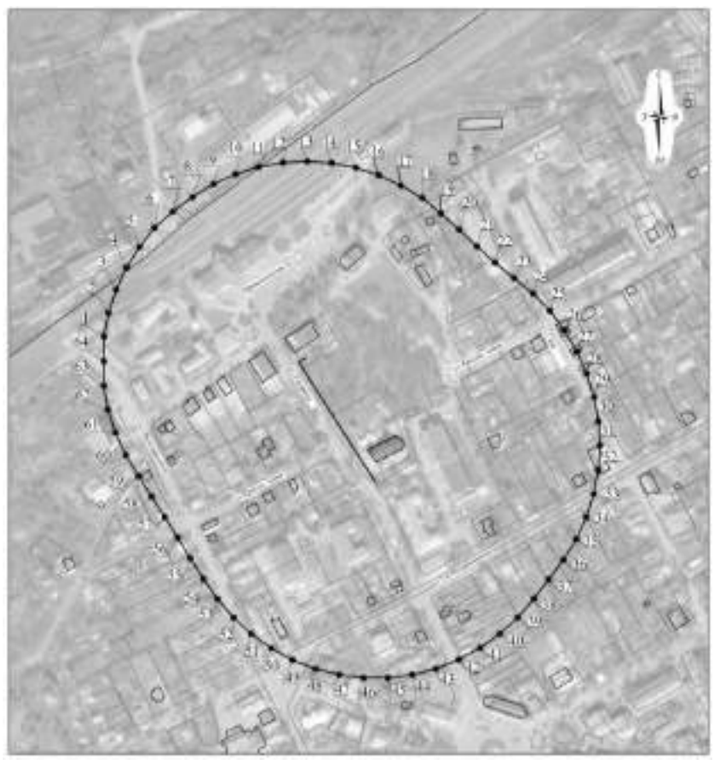

УСЛОВНЫЕ ОБОЗНАЧЕНИЯ:

- объект культурного наследия регионального значения «Комплекс церкви Всех Святых»
- граница защитной зоны
- характерная точка границы защитной зоны

Перечень координат характерных точек границы защитной зоны объекта культурного наследия регионального значения «Комплекс церкви Всех Святых» (г. Семенов, ул. Гагарина)

Обозначение характерной (поворотной) точки	Координаты характерных точек в ГСК52	
	X	Y
1	582228,67	2245762,90
2	582253,10	2245767,70
3	582276,76	2245775,42
4	582299,32	2245785,96
5	582320,42	2245799,16
6	582339,96	2245814,58
7	582356,67	2245833,03
8	582371,39	2245853,11
9	582384,32	2245874,38
10	582394,60	2245897,05
11	582402,02	2245920,81
12	582406,30	2245945,33
13	582407,67	2245970,17
14	582405,92	2245994,99
15	582401,23	2246019,44
16	582393,45	2246043,09
17	582382,82	2246065,59
18	582370,70	2246087,29
19	582354,72	2246106,37
20	582337,89	2246124,71
21	582321,06	2246143,06
22	582304,31	2246161,47
23	582288,50	2246180,70
24	582273,01	2246200,17
25	582255,05	2246217,39
26	582235,10	2246232,25
27	582213,51	2246244,63
28	582190,82	2246254,84
29	582167,07	2246262,28
30	582142,60	2246266,78
31	582117,77	2246268,27
32	582092,94	2246266,51
33	582068,48	2246261,93
34	582044,76	2246254,41
35	582022,13	2246244,08
36	582000,91	2246231,08
37	581981,28	2246215,76
38	581961,37	2246200,82
39	581942,48	2246184,63
40	581925,69	2246166,26
41	581911,22	2246146,01
42	581899,22	2246124,21
43	581889,98	2246101,11
44	581883,89	2246076,97
45	581880,87	2246052,27
46	581880,87	2246027,38
47	581883,87	2246002,68
48	581889,86	2245978,52
49	581898,96	2245955,35
50	581910,94	2245933,54
51	581925,47	2245913,34
52	581942,35	2245895,04
53	581961,31	2245878,91
54	581981,66	2245864,57
55	582002,61	2245851,12
56	582023,89	2245838,21
57	582044,89	2245824,84
58	582065,89	2245811,47
59	582086,90	2245798,11
60	582108,19	2245785,21
61	582130,82	2245774,83
62	582154,53	2245767,27
63	582178,99	2245762,64
64	582203,83	2245762,77
1	582228,67	2245762,90

6. Текстовое описание местоположения границ защитной зоны объекта культурного наследия регионального значения «Городская усадьба» (г. Семенов, ул. Гагарина, 32 (литер А), ул. Матвеева, 2 (литер Г))

Граница защитной зоны установлена на расстоянии 200 м от линии общего контура ансамбля, образуемого соединением внешних точек наиболее удаленных элементов ансамбля.

Графическое описание местоположения границ защитной зоны объекта культурного наследия регионального значения «Городская усадьба» (г. Семенов, ул. Гагарина, 32 (литер А), ул. Матвеева, 2 (литер Г))

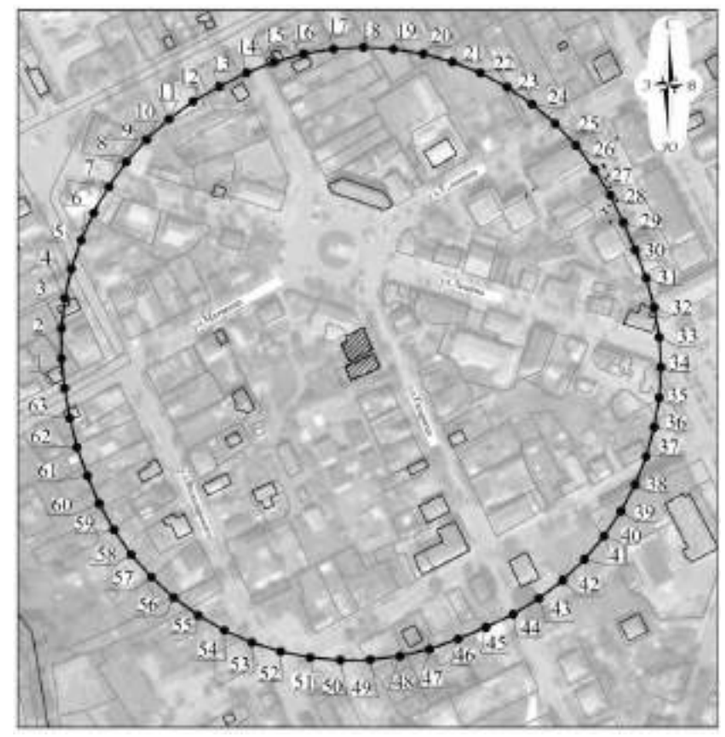

УСЛОВНЫЕ ОБОЗНАЧЕНИЯ:

- объект культурного наследия регионального значения «Городская усадьба»
- граница защитной зоны
- характерная точка границы защитной зоны

Перечень координат характерных точек границы защитной зоны объекта культурного наследия регионального значения «Городская усадьба» (г. Семенов, ул. Гагарина, 32 (литер А), ул. Матвеева, 2 (литер Г))

Обозначение характерной (поворотной) точки	Координаты характерных точек в ГСК52	
	X	Y
1	581712,65	2245960,62
2	581734,05	2245958,36
3	581755,57	2245958,41
4	581776,95	2245960,78
5	581797,96	2245965,43
6	581818,35	2245972,31
7	581837,88	2245981,35
8	581856,50	2245992,12
9	581874,01	2246004,62
10	581890,08	2246018,94
11	581904,51	2246034,89
12	581917,14	2246052,31
13	581927,83	2246070,98
14	581937,44	2246090,26
15	581945,37	2246110,29
16	581951,13	2246131,04
17	581954,62	2246152,29
18	581955,82	2246173,80
19	581954,63	2246195,31
20	581951,14	2246216,56
21	581945,38	2246237,31
22	581937,43	2246257,32
23	581927,37	2246276,36
24	581915,33	2246294,21
25	581901,44	2246310,65
26	581885,86	2246325,51
27	581868,78	2246338,60
28	581850,40	2246349,79
29	581831,00	2246359,15
30	581811,24	2246367,73
31	581791,17	2246375,56
32	581770,42	2246381,32
33	581749,17	2246384,82
34	581727,66	2246386,01
35	581706,15	2246384,82
36	581684,90	2246381,32
37	581664,15	2246375,56
38	581644,14	2246367,61
39	581625,10	2246357,55
40	581607,26	2246345,51
41	581590,81	2246331,62
42	581575,96	2246316,04
43	581562,86	2246298,96
44	581551,68	2246280,57
45	581542,30	2246261,19
46	581533,98	2246241,31
47	581526,81	2246221,02
48	581521,87	2246200,07
49	581519,21	2246178,72
50	581518,86	2246157,21
51	581520,82	2246135,78
52	581525,07	2246114,69
53	581531,57	2246094,17
54	581540,23	2246074,48
55	581550,96	2246055,83
56	581563,63	2246038,44
57	581578,10	2246022,52
58	581594,20	2246008,24
59	581611,73	2245995,77
60	581630,51	2245985,26
61	581650,30	2245976,82
62	581670,55	2245969,51
63	581691,47	2245964,42
1	581712,65	2245960,62

7. Текстовое описание местоположения границ защитной зоны объекта культурного наследия регионального значения «Городская усадьба» (г. Семенов, ул. Гагарина, 46 (литер А), 44 (литер Б))

Граница защитной зоны установлена на расстоянии 200 м от линии общего контура ансамбля, образуемого соединением внешних точек наиболее удаленных элементов ансамбля.

Графическое описание местоположения границ защитной зоны объекта культурного наследия регионального значения «Городская усадьба» (г. Семенов, ул. Гагарина, 46 (литер А), 44 (литер Б))

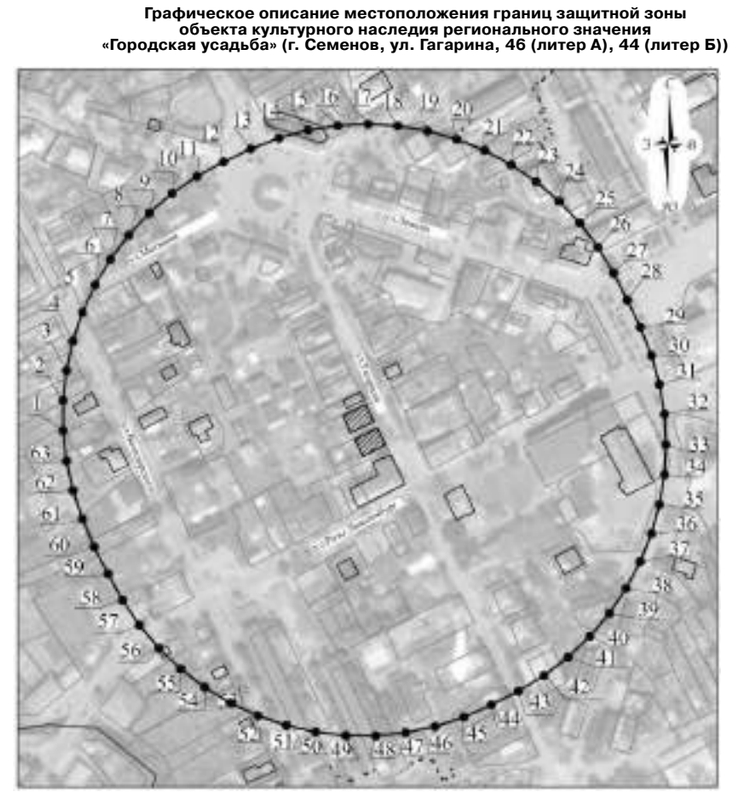

УСЛОВНЫЕ ОБОЗНАЧЕНИЯ:

- объект культурного наследия регионального значения «Городская усадьба»
- граница защитной зоны
- характерная точка границы защитной зоны

Перечень координат характерных точек границы защитной зоны объекта культурного наследия регионального значения «Городская усадьба» (г. Семенов, ул. Гагарина, 46 (литер А), 44 (литер Б))

Обозначение характерной (поворотной) точки	Координаты характерных точек в ГСК52	
	X	Y
1	581634,84	2246005,64
2	581656,35	2246005,63
3	581677,73	2246007,93
4	581698,74	2246012,52
5	581719,14	2246019,33
6	581738,69	2246028,30
7	581757,16	2246039,32
8	581774,34	2246052,26
9	581790,03	2246066,97
10	581804,06	2246083,28
11	581816,25	2246101,01
12	581826,46	2246119,94
13	581835,72	2246139,38
14	581843,52	2246159,45
15	581849,17	2246180,23
16	581852,50	2246201,50
17	581853,51	2246223,01
18	581852,21	2246244,49
19	581848,61	2246265,71

(Продолжение на 4-й стр.)

Проверить выход ваших объявлений можно на сайте www.pravda-nn.ru в Официальном отделе

(Продолжение. Начало на 3-й стр.)

20	581842,74	2246286,42
21	581834,69	2246306,38
22	581824,54	2246325,35
23	581812,42	2246343,12
24	581798,45	2246359,49
25	581782,81	2246374,26
26	581765,68	2246387,26
27	581747,24	2246398,35
28	581727,99	2246407,99
29	581708,61	2246417,38
30	581688,59	2246425,29
31	581667,84	2246431,04
32	581646,60	2246434,53
33	581625,10	2246435,72
34	581603,60	2246434,53
35	581582,36	2246431,04
36	581561,61	2246425,29
37	581541,61	2246417,34
38	581522,58	2246407,29
39	581504,74	2246395,25
40	581488,30	2246381,37
41	581473,45	2246365,81
42	581460,35	2246348,74
43	581449,17	2246330,37
44	581439,45	2246311,15
45	581430,72	2246291,49
46	581424,04	2246271,05
47	581419,60	2246250,00
48	581417,44	2246228,61
49	581417,60	2246207,10
50	581420,06	2246185,74
51	581424,81	2246164,76
52	581431,78	2246144,41
53	581440,90	2246124,93
54	581452,06	2246106,54
55	581465,13	2246089,46
56	581479,97	2246073,87
57	581496,39	2246059,97
58	581514,21	2246047,91
59	581533,02	2246037,49
60	581552,17	2246027,64
61	581572,06	2246019,40
62	581592,45	2246012,56
63	581613,46	2246007,96
1	581634,84	2246005,64

8. Текстовое описание местоположения границ защитной зоны объекта культурного наследия регионального значения «Дом В. Пирожникова» (г. Семенов, ул. Гагарина, 52 (литер А))

Граница защитной зоны установлена на расстоянии 200 мот линий внешних стен памятника.

Графическое описание местоположения границ защитной зоны объекта культурного наследия регионального значения «Дом В. Пирожникова» (г. Семенов, ул. Гагарина, 52 (литер А))

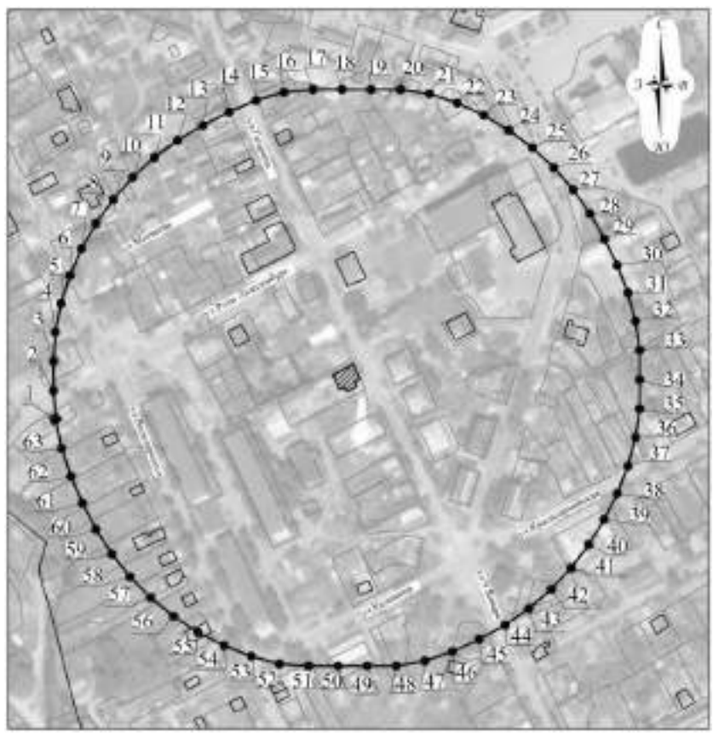

УСЛОВНЫЕ ОБОЗНАЧЕНИЯ:

- объект культурного наследия регионального значения «Дом В. Пирожникова»
- граница защитной зоны
- характерная точка границы защитной зоны

Перечень координат характерных точек границы защитной зоны объекта культурного наследия регионального значения «Дом В. Пирожникова» (г. Семенов, ул. Гагарина, 52 (литер А))

Обозначение характерной (поворотной) точки	Координаты характерных точек в ГСК52	
	X	Y
1	581476,36	2246078,49
2	581497,09	2246076,88
3	581517,94	2246076,88
4	581538,69	2246078,21
5	581559,10	2246082,26
6	581578,93	2246088,58
7	581598,00	2246096,92
8	581616,10	2246107,21
9	581633,03	2246119,32
10	581648,61	2246133,13
11	581662,66	2246148,49
12	581675,04	2246165,22
13	581685,66	2246183,13
14	581695,17	2246201,68
15	581703,40	2246220,80
16	581709,31	2246240,75
17	581711,20	2246261,37
18	581711,20	2246282,21
19	581711,20	2246303,06
20	581711,20	2246323,90
21	581708,09	2246344,37
22	581701,56	2246364,12
23	581692,84	2246383,03
24	581682,21	2246400,92
25	581669,77	2246417,62
26	581655,66	2246432,92
27	581640,03	2246446,67
28	581623,06	2246458,73
29	581604,92	2246468,95
30	581586,21	2246478,14
31	581566,75	2246485,59
32	581546,61	2246490,97
33	581525,98	2246493,92
34	581505,13	2246493,92
35	581484,29	2246493,92
36	581463,65	2246490,97
37	581443,52	2246485,59
38	581424,05	2246478,14
39	581405,46	2246468,70
40	581387,71	2246457,83
41	581371,13	2246445,23
42	581355,95	2246430,98
43	581342,34	2246415,22
44	581330,45	2246398,13
45	581320,40	2246379,90
46	581311,67	2246360,99
47	581304,92	2246341,31
48	581301,38	2246320,89
49	581301,38	2246300,04
50	581301,38	2246279,20
51	581301,38	2246258,36
52	581302,84	2246237,69
53	581308,27	2246217,58
54	581315,84	2246198,17
55	581325,40	2246179,65
56	581336,83	2246162,23
57	581350,01	2246146,09
58	581364,80	2246131,40
59	581381,04	2246118,34
60	581398,55	2246107,04
61	581417,13	2246097,59
62	581436,23	2246089,28
63	581456,00	2246082,76
1	581476,36	2246078,49

9. Текстовое описание местоположения границ защитной зоны объекта культурного наследия регионального значения «Жилой дом (деревянный)» (г. Семенов, ул. Красноармейская, 1)

Граница защитной зоны установлена на расстоянии 200 м от линий внешних стен памятника.

Графическое описание местоположения границ защитной зоны объекта культурного наследия регионального значения «Жилой дом (деревянный)» (г. Семенов, ул. Красноармейская, 1)

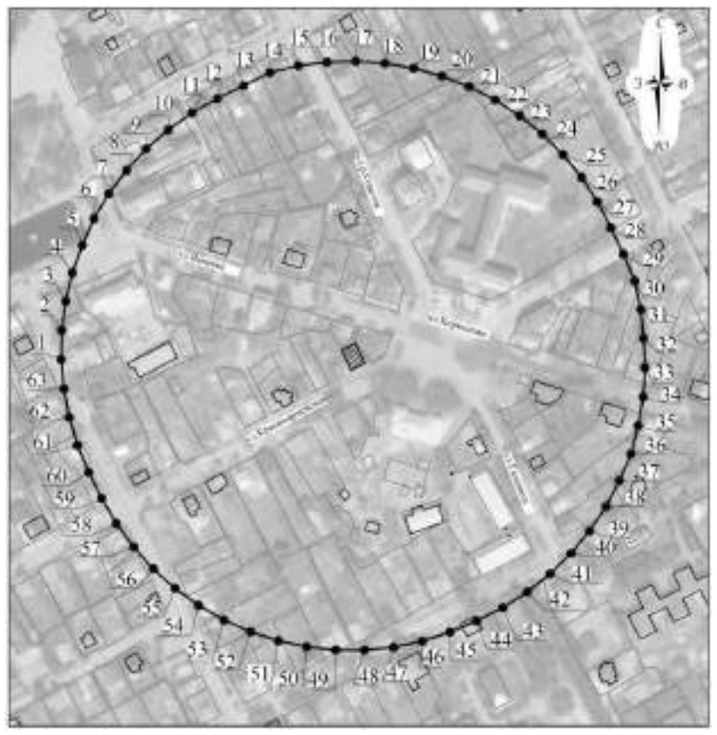

УСЛОВНЫЕ ОБОЗНАЧЕНИЯ:

- объект культурного наследия регионального значения «Жилой дом (деревянный)»
- граница защитной зоны
- характерная точка границы защитной зоны

(Продолжение в следующем номере «Деловой газеты».)

УКАЗ
ГУБЕРНАТОРА НИЖЕГОРОДСКОЙ ОБЛАСТИ
от 7 октября 2020 г. № 171

О внесении изменений в Указ Губернатора Нижегородской области от 13 марта 2020 г. № 27

1. Внести в Указ Губернатора Нижегородской области от 13 марта 2020 г. № 27 «О введении режима повышенной готовности» (далее - Указ Губернатора № 27) следующие изменения:

1.1. Пункт 3.10 после слов «рекомендаций Роспотребнадзора» дополнить словами «, пунктов 5.1 и 5.15 настоящего Указа».

1.2. В пункте 4 слова «требования и рекомендации» заменить словами «обязательные для исполнения правила поведения».

1.3. Абзац четвертый подпункта «а» пункта 4.1 дополнить словами «; до получения результатов лабораторного исследования на COVID-19 методом ПЦР соблюдать режим изоляции по месту жительства (пребывания)».

1.4. В абзаце первом пункта 4.2 слово «рекомендуется» заменить словом «требуется», дополнить предложением следующего содержания: «При этом в целях оформления листков нетрудоспособности, периодами, в течение которых лицам в возрасте старше 65 лет необходимо соблюдать режим самоизоляции, считать с 12 по 25 октября 2020 г.».

1.5. В пункт 5.1 внести следующие изменения:

а) в подпункте «д» в абзаце первом слова «(во всех случаях, когда это возможно)» исключить, в абзаце втором слова «по возможности,» исключить;

б) подпункт «т» после слов «территорию Российской Федерации» дополнить словами «, а также соблюдения режима изоляции по месту жительства (пребывания) до получения результатов лабораторного исследования, предусмотренного абзацем четвертым подпункта «а» пункта 4.1 настоящего Указа».

1.6. Дополнить подпункт «в» пункта 5.6 Указа предложением следующего содержания: «Предоставлять одноразовые маски пассажирам старше 65 лет, у которых при посадке в транспортное средство отсутствуют маски или иные средства индивидуальной защиты органов дыхания (повязки, респираторы и др.).».

2. В условиях ухудшения санитарно-эпидемиологической обстановки на территории Нижегородской области с учетом рекомендаций Главного государственного санитарного врача по Нижегородской области Н.В. Кучеренко от 25 сентября 2020 г. № 52-00-02/03-9808-2020 для недопущения возврата на первый этап снятия ограничений, а также в целях обеспечения соблюдения режима повышенной готовности:

2.1. Руководителям хозяйствующих субъектов, осуществляющим деятельность на территории Нижегородской области:

в рамках исполнения требований подпункта «д» пункта 5.1 Указа Губернатора № 27 обеспечить перевод на дистанционный режим работы офисных работников, а также работников, находящихся в группе риска, указанных в пункте 4.2 Указа Губернатора № 27;

в рамках исполнения требований подпункта «е» пункта 5.1 Указа Губернатора № 27 в организациях со среднесписочной численностью работников свыше 500 человек обеспечить распределение времени начала рабочего дня, его окончания, перерывов на обед, как минимум на три равномерные группы работников с временным интервалом не менее 45 минут;

в срок до 15 октября 2020 г. разместить в личном кабинете на сервисе «Карта жителя Нижегородской области» (портал «nn-card.ru») сведения об исполнении требований, предусмотренных абзацем вторым и третьим настоящего пункта; обеспечивать еженедельную актуализацию соответствующих сведений;

усилить контроль за соблюдением работниками требований Указа Губернатора № 27.

2.2. Организациям розничной торговли, осуществляющим деятельность на территории Нижегородской области, не допускать в торговые залы лиц с незащищенными органами дыхания, обеспечить неукоснительное соблюдение подпункта «в» пункта 5.2 Указа Губернатора № 27. За нарушение указанного требования, а также иных норм Указа Губернатора № 27, организации розничной торговли будут привлекаться к административной ответственности по статье 20.6[1] Кодекса Российской Федерации об административных правонарушениях.

2.3. Организациям, оказывающим услуги пассажирских перевозок и услуги перевозки пассажиров на такси, обеспечить неукоснительное соблюдение подпункта «в» пункта 5.6 Указа Губернатора № 27. За нарушение указанного требования, а также иных норм Указа Губернатора № 27 организации, оказывающие услуги пассажирских перевозок и услуги перевозки пассажиров на такси, будут привлекаться к административной ответственности по статье 20.6[1] Кодекса Российской Федерации об административных правонарушениях.

2.4. Заместителям Губернатора Нижегородской области, заместителю Председателя Правительства Нижегородской области в рамках своей компетенции усилить контроль за соблюдением лицами требований Указа Губернатора № 27, своевременно принимать меры по выявлению и привлечению к ответственности лиц, нарушающих установленные требования, по статье 20.6[1] Кодекса Российской Федерации об административных правонарушениях.

3. Министерству информационных технологий и связи Нижегородской области обеспечить техническую возможность размещения на сервисе «Карта жителя Нижегородской области» (портал «nn-card.ru») сведений, предусмотренных абзацем четвертым пункта 2.1 настоящего Указа, в срок до 11 октября 2020 г.

4. Настоящий Указ вступает в силу со дня его подписания, за исключением пункта 1.6, который вступает в силу с 15 октября 2020 г, и подлежит официальному опубликованию

Губернатор Г.С.Никитин

УКАЗ
ГУБЕРНАТОРА НИЖЕГОРОДСКОЙ ОБЛАСТИ
от 7 октября 2020 г. № 172

О внесении изменений в Указ Губернатора Нижегородской области от 20 мая 2019 г. № 46

1. Внести в Указ Губернатора Нижегородской области от 20 мая 2019 г. № 46 «Об утверждении перечня лиц, ответственных за достижение показателей для оценки эффективности деятельности Губернатора Нижегородской области, Председателя Правительства» следующие изменения:

1.1. В наименовании, преамбуле, пункте 1 Указа слова «, Председателя Правительства» исключить.

1.2. Пункты 2, 3 исключить.

1.3. Перечень лиц, ответственных за достижение показателей для оценки эффективности деятельности Губернатора Нижегородской области, Председателя Правительства, утвержденный Указом, изложить в новой редакции согласно приложению к настоящему Указу.

2. Настоящий Указ вступает в силу со дня подписания и подлежит официальному опубликованию.

Губернатор Г.С.Никитин

ПРИЛОЖЕНИЕ
к Указу Губернатора
Нижегородской области
от 7 октября 2020 г. № 172

«УТВЕРЖДЕН
Указом Губернатора
Нижегородской области
от 20 мая 2019 г. № 46

ПЕРЕЧЕНЬ
ЛИЦ, ОТВЕТСТВЕННЫХ ЗА ДОСТИЖЕНИЕ ПОКАЗАТЕЛЕЙ ДЛЯ ОЦЕНКИ ЭФФЕКТИВНОСТИ ДЕЯТЕЛЬНОСТИ ГУБЕРНАТОРА НИЖЕГОРОДСКОЙ ОБЛАСТИ

№ показателя	Наименование показателя	Куратор	Руководитель органа исполнительной власти Нижегородской области, ответственный за достижение показателя
1.	Уровень доверия к власти (Президенту Российской Федерации, высшим должностным лицам (руководителям высших исполнительных органов государственной власти) субъектов Российской Федерации)	Заместитель Губернатора Нижегородской области Гнеушев А.Н.	Министр внутренней региональной и муниципальной политики Нижегородской области
2.	Количество высокопроизводительных рабочих мест во внебюджетном секторе экономики	Заместитель Губернатора Нижегородской области Поляков Е.Н.	Министр экономического развития и инвестиций Нижегородской области
3.	Численность занятых в сфере малого и среднего предпринимательства, включая индивидуальных предпринимателей	Заместитель Губернатора Нижегородской области Саносян А.Г.	Министр промышленности, торговли и предпринимательства Нижегородской области
4.	Производительность труда в базовых несырьевых отраслях экономики	Заместитель Губернатора Нижегородской области Саносян А.Г.	Министр промышленности, торговли и предпринимательства Нижегородской области
5.	Уровень реальной среднемесячной заработной платы	Заместитель Губернатора Нижегородской области Поляков Е.Н.	Министр экономического развития и инвестиций Нижегородской области
6.	Объем инвестиций в основной капитал, за исключением инвестиций инфраструктурных монополий (федеральные проекты) и бюджетных ассигнований федерального бюджета	Заместитель Губернатора Нижегородской области Поляков Е.Н.	Министр экономического развития и инвестиций Нижегородской области
7.	Уровень бедности	Заместитель Губернатора Нижегородской области Мелик-Гусейнов Д.В.	Министр социальной политики Нижегородской области
8.	Общая продолжительность жизни при рождении	Заместитель Губернатора Нижегородской области Мелик-Гусейнов Д.В.	Министр здравоохранения Нижегородской области
9.	Естественный прирост населения	Заместитель Губернатора Нижегородской области Мелик-Гусейнов Д.В.	Министр здравоохранения Нижегородской области
10.	Количество семей, улучшивших жилищные условия	Заместитель Губернатора Нижегородской области Морозов С.Э.	Министр строительства Нижегородской области
11.	Уровень доступности жилья	Заместитель Губернатора Нижегородской области Морозов С.Э.	Министр строительства Нижегородской области
12.	Доля городов с благоприятной городской средой	Заместитель Губернатора Нижегородской области Морозов С.Э.	Министр энергетики и жилищно-коммунального хозяйства Нижегородской области
13.	Качество окружающей среды	Заместитель Губернатора Нижегородской области Бетин А.А.	Министр экологии и природных ресурсов Нижегородской области
14.	Уровень образования	Заместитель Губернатора Нижегородской области Мелик-Гусейнов Д.В.	Министр образования, науки и молодежной политики Нижегородской области
15.	Доля соответствующих нормативным требованиям автомобильных дорог регионального значения и автомобильных дорог в городских агломерациях с учетом загруженности	Заместитель Губернатора Нижегородской области Морозов С.Э.	Министр транспорта и автомобильных дорог Нижегородской области

«.

УКАЗ
ГУБЕРНАТОРА НИЖЕГОРОДСКОЙ ОБЛАСТИ
от 15 октября 2020 г. № 176

О внесении изменений в Указ Губернатора Нижегородской области от 13 марта 2020 г. № 27

1. Внести в Указ Губернатора Нижегородской области от 13 марта 2020 г. № 27 «О введении режима повышенной готовности» следующие изменения:

1.1. В пункте 3.10 слово «июля» заменить словом «июня».

1.2. Абзац шестой подпункта «а» пункта 4.1 исключить.

1.3. В абзаце четвертом пункта 4.2 слова «по многоканальному номеру телефона 8(800)4444-112» заменить словами «по номерам телефонов: +7 904 062-40-20, 8(831)432-00-06».

1.4. Пункт 4.3 дополнить абзацами следующего содержания:

«лицам, имеющим признаки респираторных заболеваний, защищать органы дыхания масками (повязками, респираторами или др.) во всех случаях нахождения вне мест проживания (пребывания), а в случаях появления острых признаков респираторных заболеваний незамедлительно обращаться за медицинской помощью по месту жительства (пребывания) без посещения медицинских организаций и соблюдать режим самоизоляции до полного выздоровления;

родителям (опекунам) несовершеннолетних детей, имеющих признаки респираторных заболеваний, обеспечить изоляцию детей по месту их жительства (пребывания).».

1.5. Абзац первый подпункта «а» пункта 5.1 дополнить словами «, обеспечить изоляцию указанных работников и транспортировку к месту жительства (пребывания), при необходимости вызвать скорую медицинскую помощь».

1.6. Пункт 5.15 дополнить подпунктом «з» следующего содержания:

«з) не допускать в классы (группы, аудитории) учащихся (обучающихся), имеющих признаки респираторных заболеваний.».

2. Настоящий Указ вступает в силу с момента его подписания и подлежит обязательному опубликованию.

Губернатор Г.С.Никитин

УКАЗ
ГУБЕРНАТОРА НИЖЕГОРОДСКОЙ ОБЛАСТИ
от 19 октября 2020 г. № 177

Об установлении карантина по африканской чуме свиней на территории Сергачского муниципального района Нижегородской области

В соответствии со статьей 17 Закона Российской Федерации от 14 мая 1993 г. № 4979-1 «О ветеринарии», Ветеринарными правилами осуществления профилактических, диагностических, ограничительных и иных мероприятий, установления и отмены карантина и иных ограничений, направленных на предотвращение распространения и ликвидацию очагов африканской чумы свиней, утвержденными приказом Министерства сельского хозяйства Российской Федерации от 31 мая 2016 г. № 213, на основании представления председателя комитета ветеринарии Нижегородской области Курюмова М.Н. от 12 октября 2020 г. № Сл-502-546360/20:

1. Объявить с 12 октября 2020 г. до особого распоряжения карантин по африканской чуме свиней (далее - АЧС) на территории Сергачского муниципального района Нижегородской области.

2. Определить инфицированным объектом территорию общественной организации «Нижегородское областное общество охотников и рыболовов» на территории Сергачского муниципального района Нижегородской области.

3. Запретить на период действия карантина на территории инфицированного объекта:

посещение территории посторонними лицами, кроме специалистов государственной ветеринарной службы Нижегородской области, комитета по охране, использованию и воспроизводству объектов животного мира Нижегородской области и привлеченного персонала для ликвидации африканской чумы свиней;

выезд и въезд транспорта, не задействованного в мероприятиях по ликвидации африканской чумы свиней и (или) по обеспечению жизнедеятельности людей, временно пребывающих на территории, признанной инфицированным объектом, на территорию (с территории) инфицированного объекта;

все виды охоты, за исключением охоты в целях регулирования численности охотничьих ресурсов в порядке, установленном Федеральным законом от 24 июля 2009 г. № 209-ФЗ «Об охоте и о сохранении охотничьих ресурсов и о внесении изменений в отдельные законодательные акты Российской Федерации»;

иные мероприятия по заготовке дикого кабана на мясо, для изготовления чучел, на иные цели, а также посещение посторонними лицами зараженных и подозреваемых в заражении территорий, заготовку кормов и подстилочного материала для сельскохозяйственных животных.

4. Утвердить прилагаемый План мероприятий по ликвидации африканской чумы свиней на территории Сергачского муниципального района Нижегородской области и предотвращению распространения возбудителя болезни.

5. Рекомендовать руководителям государственных органов и органам местного самоуправления Сергачского муниципального района Нижегородской области принять участие в реализации мероприятий по обеспечению исполнения настоящего Указа.

6. Действие настоящего Указа распространяется на правоотношения, возникшие с 12 октября 2020 г.

7. Настоящий Указ подлежит официальному опубликованию.

Губернатор Г.С.Никитин

УТВЕРЖДЕН
Указом Губернатора
Нижегородской области
от 19 октября 2020 г. № 177

ПЛАН
мероприятий по ликвидации африканской чумы свиней на территории Сергачского муниципального района Нижегородской области и предотвращению распространения возбудителя болезни

№ п/п	Наименование мероприятий	Срок исполнения	Ответственные исполнители
1	2	3	4
Мероприятия на инфицированном объекте			
1.	Продолжить работу специальной комиссии Сергачского муниципального района Нижегородской области по борьбе с африканской чумой свиней	немедленно в период действия карантина	Глава местного самоуправления Сергачского муниципального района Нижегородской области
2.	Организовать смену одежды, обуви при выходе с территории (входе на территорию) инфицированного объекта; в случае невозможности смены одежды, обуви обеспечить дезобработку одежды, обуви при выходе с территории инфицированного объекта	немедленно	Комитет ветеринарии Нижегородской области
3.	Организовать дезобработку любых транспортных средств при их выезде с территории инфицированного объекта	немедленно	Комитет ветеринарии Нижегородской области
4.	Создать запас дезсредств, спецодежды	немедленно	Комитет ветеринарии Нижегородской области
5.	Организовать ежедневный мониторинг охотничьих угодий и иных территорий, являющихся средой обитания диких кабанов, в целях выявления погибших свиней в природной среде, а также случаев падежа диких кабанов	в период действия карантина	Комитет по охране, использованию и воспроизводству объектов животного мира Нижегородской области Охотпользователи
6.	Организовать проведение мероприятий по регулированию численности диких кабанов, максимальному снижению их численности бескровными методами и способами, исключающими беспокойство кабанов и провокацию их миграции за пределы инфицированного объекта, в порядке, установленном Федеральным законом от 24 июля 2009 г. № 209-ФЗ «Об охоте и о сохранении охотничьих ресурсов и о внесении изменений в отдельные законодательные акты Российской Федерации»	немедленно в период действия карантина	Комитет по охране, использованию и воспроизводству объектов животного мира Нижегородской области Охотпользователи
7.	Организовать мероприятия по информированию лиц, использующих леса (лесопользователей), по ограничению деятельности по охране, использованию и защите воспроизводства лесов и выполнению ветеринарно- санитарных требований по профилактике африканской чумы свиней	в период действия карантина	Департамент лесного хозяйства Нижегородской области
8.	Уничтожить трупы диких кабанов методом сжигания. Определить место сжигания трупов диких кабанов, согласовав его с соответствующими службами. Обеспечить пожарную безопасность при выполнении мероприятий	немедленно	Специальная комиссия Сергачского муниципального района Нижегородской области по борьбе с африканской чумой свиней ГУ МЧС России по Нижегородской области
9.	Организовать перепахивание проселочных дорог на территории, прилегающей к инфицированному объекту	немедленно на срок действия карантина	Комитет ветеринарии Нижегородской области Специальная комиссия Сергачского муниципального района Нижегородской области по борьбе с африканской чумой свиней
10.	Обеспечить проведение обеззараживания от возбудителя африканской чумы свиней, в том числе санитарной обработки средств индивидуальной защиты лиц, принимающих участие в ликвидации африканской чумы свиней, в соответствии с Ветеринарными правилами осуществления профилактических, диагностических, ограничительных и иных мероприятий, установления и отмены карантина и иных ограничений, направленных на предотвращение распространения и ликвидацию очагов африканской чумы свиней, утвержденными приказом Министерства сельского хозяйства Российской Федерации от 31 мая 2016 г. № 213. Обеспечить пожарную безопасность при выполнении мероприятий	немедленно в период действия карантина	Комитет ветеринарии Нижегородской области ГУ МЧС России по Нижегородской области Специальная комиссия Сергачского муниципального района по борьбе с африканской чумой свиней
11.	Установить живоловушки в местах подкормки кабанов, в том числе на засеянных овсом полях, на территориях охотхозяйств. Обеспечить постоянную подкормку кабанов в установленных живоловушках	немедленно в период действия карантина	Охотпользователи Департамент лесного хозяйства Нижегородской области Комитет по охране, использованию и воспроизводству объектов животного мира Нижегородской области
12.	Организовать отбор смывов с кормушек, инвентаря и других предметов, используемых в биотехнических мероприятиях	немедленно в период действия карантина	Комитет ветеринарии Нижегородской области Охотпользователи
13.	Уничтожить инфицированные вирусом африканской чумы свиней кормушки, инвентарь и другие предметы, используемые в биотехнических мероприятиях, методом сжигания. Обеспечить пожарную безопасность при выполнении мероприятий	немедленно	Охотпользователи Комитет по охране, использованию и воспроизводству объектов животного мира Нижегородской области ГУ МЧС России по Нижегородской области Специальная комиссия Сергачского муниципального района Нижегородской области по борьбе с африканской чумой свиней
14.	Исключить подкормку кабанов в местах, не оборудованных живоловушками	немедленно в период действия карантина	Охотпользователи Комитет по охране, использованию и воспроизводству объектов животного мира Нижегородской области
15.	Установить причины и условия возникновения возбудителя африканской чумы свиней на территории инфицированного объекта	На период карантина	Управление Федеральной службы по ветеринарному и фитосанитарному надзору по Нижегородской области и Республике Марий Эл Комитет ветеринарии Нижегородской области Специальная комиссия Сергачского муниципального района по борьбе с африканской чумой свиней
Организационные и прочие мероприятия			
16.	Обеспечить информирование населения Сергачского муниципального района Нижегородской области о возникновении инфицированного объекта по африканской чуме свиней, физических и юридических лиц, являющихся собственниками (владельцами) свиней, о требованиях Ветеринарных правил осуществления профилактических, диагностических, ограничительных и иных мероприятий, установления и отмены карантина и иных ограничений, направленных на предотвращение распространения и ликвидацию африканской чумы свиней (с раздачей памяток под роспись)	немедленно	Специальная комиссия Сергачского муниципального района по борьбе с африканской чумой свиней Администрация Сергачского муниципального района Нижегородской области Комитет ветеринарии Нижегородской области
17.	Привлекать к административной ответственности лиц, допустивших нарушение ветеринарного законодательства	в период действия карантина	Управление Федеральной службы по ветеринарному и фитосанитарному надзору по Нижегородской области и Республике Марий Эл
18.	Представить в министерство финансов Нижегородской области необходимые расчеты для выделения средств из резервного фонда Правительства Нижегородской области в целях ликвидации африканской чумы свиней	в течение 7 рабочих дней после выполнения мероприятий плана	Комитет ветеринарии Нижегородской области
19.	Подготовить проект распоряжения Правительства Нижегородской области «О выделении средств из резервного фонда Правительства Нижегородской области» на создание и восполнение материального запаса средств, необходимых для диагностики и ликвидации африканской чумы свиней	в течение 5 рабочих дней после предоставления расчетов комитетом ветеринарии Нижегородской области	Министерство финансов Нижегородской области

УКАЗ
ГУБЕРНАТОРА НИЖЕГОРОДСКОЙ ОБЛАСТИ
от 19 октября 2020 г. № 178

Об отмене карантина по африканской чуме свиней на территории Вадского муниципального округа Нижегородской области

(Окончание на 5-й стр.)

(Окончание. Начало на 4 -й стр.)

В соответствии со статьей 3.1 Закона Российской Федерации от 14 мая 1993 г. № 4979-1 «О ветеринарии», Ветеринарными правилами осуществления профилактических, диагностических, ограничительных и иных мероприятий, установления и отмены карантина и иных ограничений, направленных на предотвращение распространения и ликвидацию очагов африканской чумы свиней, утвержденными приказом Министерства сельского хозяйства Российской Федерации от 31 мая 2016 г. № 213, на основании представления председателя комитета ветеринарии Нижегородской области Курюмова М.Н. от 13 октября 2020 г. № Сл-502-549894/20:

1. Отменить с 13 октября 2020 г. на территории Вадского муниципального округа Нижегородской области карантин по африканской чуме свиней, установленный Указом Губернатора Нижегородской области от 1 сентября 2020 г. № 148 «Об установлении карантина по африканской чуме свиней на территории Вадского муниципального округа Нижегородской области».

2. Запретить с 13 октября 2020 г.:

1) на один год разведение дикого кабана и ввоз его в охотхозяйство при условии отсутствия очагов африканской чумы свиней в радиусе 100 км в течение 12 месяцев со дня отмены карантина:

в пределах территории охотничьих хозяйств Вадского муниципального округа Нижегородской области: Вадское районное отделение общественной организации «Нижегородское областное общество охотников и рыболовов»;

в пределах территории охотничьих хозяйств Арзамасского муниципального района Нижегородской области: индивидуальный предприниматель Байков Михаил Григорьевич, общество с ограниченной ответственностью ИК «Универсал-Финансы-НН»;

в пределах территории охотничьих хозяйств Дальнеконстантиновского муниципального района Нижегородской области: «Нижегородское областное общество охотников и рыболовов» на территории Дальнеконстантиновского муниципального района Нижегородской области, общество с ограниченной ответственностью ИК «Универсал-Финансы-НН»;

в пределах территории охотничьих хозяйств городского округа Перевозский Нижегородской области: общественная организация «Перевозское районное общество охотников и рыболовов».

2) на шесть месяцев на территории в пределах административных границ Вадского муниципального округа Нижегородской области, за исключением хозяйств, отнесенных к III и IV компартменту в соответствии с приказом Минсельхоза России от 23 июля 2010 г. № 258 «Об утверждении правил определения зоосанитарного статуса свиноводческих хозяйств, а также организаций, осуществляющих убой свиней, переработку и хранение продукции свиноводства»:

- вывоз свиней, продуктов животноводства, полученных от убоя свиней, не прошедших промышленную тепловую обработку при температуре выше 70°С, обеспечивающую ее обеззараживание, за пределы территории второй угрожаемой зоны, кроме хозяйств, отнесенных к IV компартменту и исключенных из первой и второй угрожаемых зон, а также хозяйств, отнесенных к III компартменту и исключенных из второй угрожаемой зоны;

- реализацию свиней, кроме хозяйств, имеющих IV компартмент и исключенных из первой и второй угрожаемых зон, а также хозяйств, отнесенных к III компартменту и исключенных из второй угрожаемой зоны;

- закупку свиней у населения;

3) на один год на территории в пределах административных границ Вадского муниципального округа Нижегородской области комплектование хозяйств поголовьем свиней.

3. Комитету по охране, использованию и воспроизводству объектов животного мира Нижегородской области:

обеспечить контроль за реализацией подпункта 1 пункта 2 настоящего Указа;

продолжить проведение мероприятий по регулированию численности диких кабанов;

обеспечить контроль эпизоотической ситуации по африканской чуме свиней среди диких кабанов путем диагностического отстрела и отлова;

организовать мечение кабанов на территориях охотничьих хозяйств, указанных в подпункте 1 пункта 2 настоящего Указа.

4. Охотничьим хозяйствам, указанным в подпункте 1 пункта 2 настоящего Указа, производить подкормку кабанов на местах, согласованных с комитетом ветеринарии Нижегородской области.

5. Признать утратившим силу с 13 октября 2020 г. Указ Губернатора Нижегородской области от 1 сентября 2020 г. № 148 «Об установлении карантина по африканской чуме свиней на территории Вадского муниципального округа Нижегородской области».

6. Действие настоящего Указа распространяется на правоотношения, возникшие с 13 октября 2020 г.

7. Настоящий Указ подлежит официальному опубликованию.

Губернатор Г.С.Никитин

УКАЗ
ГУБЕРНАТОРА НИЖЕГОРОДСКОЙ ОБЛАСТИ
от 20 октября 2020 г. № 179

Об отмене карантина по африканской чуме свиней на территориях охотничьих хозяйств Бутурлинского муниципального округа, Княгининского, Большемурашкинского муниципальных районов и городского округа Перевозский Нижегородской области

В соответствии со статьей 3.1 Закона Российской Федерации от 14 мая 1993 г. № 4979-1 «О ветеринарии», Ветеринарными правилами осуществления профилактических, диагностических, ограничительных и иных мероприятий, установления и отмены карантина и иных ограничений, направленных на предотвращение распространения и ликвидацию очагов африканской чумы свиней, утвержденными приказом Министерства сельского хозяйства Российской Федерации от 31 мая 2016 г. № 213, на основании представления председателя комитета ветеринарии Нижегородской области Курюмова М.Н. от 13 октября 2020 г. № Сл-502-549880/20:

1. Отменить с 13 октября 2020 г. на территориях охотничьих хозяйств Бутурлинского муниципального округа, Княгининского, Большемурашкинского муниципальных районов и городского округа Перевозский Нижегородской области карантин по африканской чуме свиней, установленный Указом Губернатора Нижегородской области от 17 июля 2020 г. № 124 «Об установлении карантина по африканской чуме свиней на территориях охотничьих хозяйств Бутурлинского муниципального округа, Княгининского, Большемурашкинского муниципальных районов и городского округа Перевозский Нижегородской области».

2. Запретить с 13 октября 2020 г. на один год разведение дикого кабана и ввоз его в охотхозяйство при условии отсутствия очагов африканской чумы свиней в радиусе 100 км в течение 12 месяцев со дня отмены карантина:

в пределах территории охотничьих хозяйств Бутурлинского муниципального округа: общественная организация охотников Нижегородской области «Красная пустынь» в Бутурлинском муниципальном округе Нижегородской области, «Нижегородское областное общество охотников и рыболовов» на территории Бутурлинского муниципального округа Нижегородской области, общедоступные охотничьи угодья;

в пределах территории охотничьих хозяйств Большемурашкинского муниципального района: «Нижегородское областное общество охотников и рыболовов» на территории Большемурашкинского муниципального района Нижегородской области, общедоступные охотничьи угодья;

в пределах территории охотничьих хозяйств Вадского муниципального округа: общедоступные охотничьи угодья; общественная организация «Вадское районное общество охотников и рыболовов»;

в пределах территории охотничьих хозяйств Шатковского муниципального района: общедоступные охотничьи угодья; общественная организация «Шатковское районное общество охотников и рыболовов»;

в пределах территории охотничьих хозяйств Дальнеконстантиновского муниципального района: «Нижегородское областное общество охотников и рыболовов» на территории Дальнеконстантиновского муниципального района Нижегородской области;

в пределах территории охотничьих хозяйств Гагинского муниципального района: «Нижегородское областное общество охотников и рыболовов» на территории Гагинского муниципального района Нижегородской области, общедоступные охотничьи угодья;

в пределах территории охотничьих хозяйств Княгининского муниципального района: «Нижегородское областное общество охотников и рыболовов» на территории Княгининского муниципального района Нижегородской области, общедоступные охотничьи угодья;

в пределах территории охотничьих хозяйств городского округа Перевозский: некоммерческое партнерство «Ичалковский центр охоты, животноводства и лесоводства» на территории городского округа Перевозский Нижегородской области, общественная организация «Перевозское районное общество охотников и рыболовов», государственный природный заказник регионального (областного) значения «Ичалковский», общедоступные охотничьи угодья.

3. Комитету по охране, использованию и воспроизводству объектов животного мира Нижегородской области:

обеспечить контроль за реализацией пункта 2 настоящего Указа;

продолжить проведение мероприятий по регулированию численности диких кабанов;

обеспечить контроль эпизоотической ситуации по африканской чуме свиней среди диких кабанов путем диагностического отстрела и отлова;

организовать мечение кабанов на территориях охотничьих хозяйств, указанных в пункте 2 настоящего Указа.

4. Охотничьим хозяйствам, указанным в пункте 2 настоящего Указа, производить подкормку кабанов на местах, согласованных с комитетом ветеринарии Нижегородской области.

5. Признать утратившим силу с 13 октября 2020 г.:

Указ Губернатора Нижегородской области от 17 июля 2020 г. № 124 «Об установлении карантина по африканской чуме свиней на территориях охотничьих хозяйств Бутурлинского муниципального округа, Княгининского, Большемурашкинского муниципальных районов и городского округа Перевозский Нижегородской области»;

Указ Губернатора Нижегородской области от 23 июля 2020 г. № 126 «О внесении изменений в Указ Губернатора Нижегородской области от 17 июля 2020 г. № 124»;

Указ Губернатора Нижегородской области от 17 августа 2020 г. № 141 «О внесении изменений в Указ Губернатора Нижегородской области от 17 июля 2020 г. № 124»;

Указ Губернатора Нижегородской области от 17 сентября 2020 г. № 160 «О внесении изменений в Указ Губернатора Нижегородской области от 17 июля 2020 г. № 124».

6. Действие настоящего Указа распространяется на правоотношения, возникшие с 13 октября 2020 г.

7. Настоящий Указ подлежит официальному опубликованию.

Губернатор Г.С.Никитин

УКАЗ
ГУБЕРНАТОРА НИЖЕГОРОДСКОЙ ОБЛАСТИ
от 20 октября 2020 г. № 180

О внесении изменений в Указ Губернатора Нижегородской области от 13 марта 2020 г. № 27

1. Внести в Указ Губернатора Нижегородской области от 13 марта 2020 г. № 27 «О введении режима повышенной готовности» следующие изменения:

1.1. Абзац первый пункта 4.2 дополнить словами «; с 26 октября по 8 ноября 2020 г.».

1.2. В подпункте «б» подпункта 4.4 слова «использовать средства индивидуальной защиты органов дыхания (маски, респираторы и др.)» заменить словами «защищать органы дыхания масками (респираторами, повязками и др.)».

1.3. Пункт 5.3 дополнить подпунктом «з» следующего содержания:

«з) с 00.00 часов до 6.00 часов обслуживание осуществляется исключительно на вынос без посещения гражданами помещений таких организаций.».

1.4. В подпункте «и» пункта 5.9 слова «нахождение посетителей в масках (респираторах, повязках)» заменить словами «защита посетителями органов дыхания масками (респираторами, повязками и др.)».

1.5. В пункте 5.15:

1) подпункт «д» пункта 5.15 дополнить словами «(респираторах, повязках и др.), защищающих органы дыхания»;

2) первый абзац подпункта «е» дополнить словами «(респираторы, повязки и др.)».

2. Настоящий Указ вступает в силу с момента его подписания и подлежит обязательному опубликованию.

Губернатор Г.С.Никитин

УКАЗ
ГУБЕРНАТОРА НИЖЕГОРОДСКОЙ ОБЛАСТИ
от 20 октября 2020 г. № 181

Об установлении карантина по бешенству животных на территории микрорайона ТИЗ-1 в городе Сарове Нижегородской области

В соответствии со статьей 17 Закона Российской Федерации от 14 мая 1993 г. № 4979-1 «О ветеринарии» и на основании представления председателя комитета ветеринарии Нижегородской области Курюмова М.Н. от 14 октября 2020 г. № Сл-502-553447/20:

1. Признать территорию микрорайона ТИЗ-1 в городе Сарове Нижегородской области неблагополучным пунктом по бешенству и установить на его территории карантин по бешенству на срок до 19 декабря 2020 г.

2. Считать:

- эпизоотическим очагом по бешенству территорию дома № 41 по проезду Цветочный в городе Сарове Нижегородской области;

- входящими в угрожаемую зону по бешенству населенные пункты городского округа город Саров Нижегородской области.

3. Запретить на период действия карантина на территории неблагополучного пункта:

1) проведение выставок собак и кошек, выводок и натаски собак;

2) торговлю животными, вывоз животных за пределы неблагополучного пункта;

3) реализацию сырого молока.

4. Утвердить прилагаемый план мероприятий по ликвидации эпизоотического очага по бешенству животных на территории микрорайона ТИЗ-1 в городе Сарове Нижегородской области.

5. Предложить Межрегиональному управлению № 50 Федерального медико-биологического агентства России городского округа г.Саров, Территориальному органу Федеральной службы по надзору в сфере здравоохранения по Нижегородской области, Межмуниципальному управлению МВД России по ЗАТО Саров Нижегородской области, органам местного самоуправления городского округа города Саров Нижегородской области совместно с комитетом ветеринарии Нижегородской области обеспечить реализацию пункта 3 настоящего Указа и плана мероприятий по ликвидации эпизоотического очага по бешенству животных на территории микрорайона ТИЗ-1 в городе Сарове Нижегородской области в рамках полномочий.

6. Действие настоящего Указа распространяется на правоотношения, возникшие с 14 октября 2020 г.

7. Настоящий Указ подлежит официальному опубликованию.

Губернатор Г.С.Никитин

УТВЕРЖДЕН
Указом Губернатора
Нижегородской области
от 20 октября 2020 г. № 181

ПЛАН
мероприятий по ликвидации эпизоотического очага по бешенству животных на территории микрорайона ТИЗ-1 в городе Сарове Нижегородской области

№ п/п	Наименование мероприятий	Исполнители	Срок исполнения
1	2	3	4
Организационные мероприятия			
1.	Провести эпизоотолого- эпидемиологическое обследование эпизоотического очага и неблагополучного пункта с определением места нахождения больного животного и возможных путях заноса возбудителя бешенства на территорию неблагополучного пункта	Комитет ветеринарии Нижегородской области Межрегиональное управление № 50 Федерального медико- биологического агентства России городского округа г.Саров	в течение суток с момента регистрации заболевания
2.	Обеспечить информирование обо всех случаях, подозрительных на заболевание бешенства животных и гидрофобии у людей в эпизоотическом очаге	Комитет ветеринарии Нижегородской области Территориальный орган Федеральной службы по надзору в сфере здравоохранения Нижегородской области	на срок действия карантина
3.	Провести информационно- разъяснительную работу на территории муниципального образования с населением об опасности заболевания бешенством и мерах по его предупреждению	Комитет ветеринарии Нижегородской области Органы местного самоуправления городского округа г.Саров Территориальный орган Федеральной службы по надзору в сфере здравоохранения Нижегородской области	на срок действия карантина
4.	Информировать население о предстоящей вакцинации	Органы местного самоуправления городского округа г.Саров	на срок действия карантина
5.	Организовать отлов безнадзорных животных на территории неблагополучного пункта, населенных пунктов, входящих в угрожаемую зону	Органы местного самоуправления городского округа г.Саров	на срок действия карантина
Противоэпизоотические мероприятия			
6.	Организовать подворный обход в неблагополучном пункте с целью выявления условий содержания и учета всех восприимчивых животных, выявления больных, подозрительных в заболевании и подозреваемых в заражении животных	Межмуниципальное управление МВД России по ЗАТО Саров Комитет ветеринарии Нижегородской области Управление Федеральной службы по надзору в сфере защиты прав потребителей и благополучия человека по Нижегородской области	на срок действия карантина
7.	Организовать в эпизоотическом очаге постоянное наблюдение за подозрительными по заболеванию бешенством животными, подвергнуть их вынужденной вакцинации антирабической вакциной в соответствии с наставлением по ее применению и изолировать на 60 дней	Комитет ветеринарии Нижегородской области	на срок действия карантина
8.	Создать необходимый резерв антирабической вакцины	Комитет ветеринарии Нижегородской области	на срок действия карантина
9.	Организовать проведение всех восприимчивых животных вынужденной вакцинацией антирабической вакциной в соответствии с наставлением по ее применению в неблагополучном пункте и угрожаемой зоне	Комитет ветеринарии Нижегородской области	на срок действия карантина
10.	Организовать проведение эвтаназии животных с явными признаками бешенства	Комитет ветеринарии Нижегородской области	на срок действия карантина
11.	Организовать проведение сжигания, утилизации или захоронение умерщвленных и павших от бешенства животных в биотермическую яму (без снятия шкур) в соответствии с ветеринарно-санитарными правилами сбора, утилизации и уничтожения биологических отходов, утвержденных Главным государственным ветеринарным инспектором Российской Федерации от 4 декабря 1995 г. № 13-7-2/469	Комитет ветеринарии Нижегородской области	на срок действия карантина
12.	Организовать вынужденную дезинфекцию (текущую и заключительную) мест, где находились животные, больные и подозрительные по заболеванию бешенством, предметов ухода за животными, одежды и других вещей, загрязненных слюной и другими выделениями больных бешенством животных, в соответствии с Правилами проведения дезинфекции и дезинвазии объектов государственного ветеринарного надзора, утвержденными Министерством сельского хозяйства Российской Федерации от 15 июля 2002 г. № 13-5-2/0525	Комитет ветеринарии Нижегородской области	на срок действия карантина
13.	Провести контроль качества вынужденной дезинфекции (текущей и заключительной) эпизоотического очага	Комитет ветеринарии Нижегородской области	на срок действия карантина
14.	Организовать проведение карантинирования животных, покусавших людей или животных, в соответствии с санитарными правилами СП 3.1.096-96, ветеринарными правилами ВП 13.3.1103-96 «3.1. Профилактика инфекционных болезней. Профилактика и борьба с заразными болезнями, общими для человека и животных. 13. Бешенство», утвержденными Госкомсанэпиднадзором России 31 мая 1996 г. № 11, Минсельхозпродом России 18 июня 1996 г. № 23	Комитет ветеринарии Нижегородской области	на срок действия карантина
15.	Осуществлять контроль за выполнением организационных и противоэпизоотических мероприятий по ликвидации эпизоотического очага в пределах компетенции	Комитет ветеринарии Нижегородской области	на срок действия карантина
16.	Разрешить использование молока клинически здоровых животных в неблагополучном пункте независимо от проведенных прививок против бешенства, использовать в пищу людям или в корм животным после пастеризации при 80-85°С в течение 30 минут или кипячения в течение 5 минут	Комитет ветеринарии Нижегородской области	на срок действия карантина
Противоэпидемические мероприятия			
17.	Провести подворные (поквартирные) обходы с участием медицинских работников и сотрудников ветеринарных учреждений для выявления лиц, нуждающихся в прививках против бешенства	Органы местного самоуправления городского округа г.Саров Территориальный орган Федеральной службы по надзору в сфере здравоохранения Нижегородской области Комитет ветеринарии Нижегородской области	на срок действия карантина
18.	Собрать эпидемиологический анамнез, незамедлительно сообщить о выявленных случаях бешенства в органы, осуществляющие государственный санитарно-эпидемиологический надзор и ветеринарный надзор	Органы местного самоуправления городского округа г.Саров Территориальный орган Федеральной службы по надзору в сфере здравоохранения Нижегородской области	на срок действия карантина
19.	Обеспечить иммунизацию против бешенства в угрожаемой зоне лиц, профессиональная деятельность которых связана с риском заражения вирусом бешенства	Органы местного самоуправления городского округа г.Саров Территориальный орган Федеральной службы по надзору в сфере здравоохранения Нижегородской области	на срок действия карантина
20.	Обеспечить госпитализацию больных с клиническими признаками или подозрительных на заболевание бешенством	Органы местного самоуправления городского округа г.Саров Территориальный орган Федеральной службы по надзору в сфере здравоохранения Нижегородской области	на срок действия карантина
21.	Осуществлять контроль за выполнением противоэпидемических мероприятий по ликвидации эпизоотического очага в пределах компетенции	Межрегиональное управление № 50 Федерального медико-биологического агентства России городского округа г.Саров	на срок действия карантина
Снятие карантина по бешенству животных на территории микрорайона ТИЗ-1 в городе Сарове Нижегородской области			
22.	Подготовить отчет о выполнении плана мероприятий по ликвидации эпизоотического очага по бешенству животных	Комитет ветеринарии Нижегородской области Управление Федеральной службы по надзору в сфере защиты прав потребителей и благополучия человека по Нижегородской области	19 декабря 2020 г.

УКАЗ
ГУБЕРНАТОРА НИЖЕГОРОДСКОЙ ОБЛАСТИ
от 20 октября 2020 г. № 182

О внесении изменений в состав комиссии по вопросам помилования на территории Нижегородской области, утвержденный Указом Губернатора Нижегородской области от 15 февраля 2002 г. № 9

1. Внести в состав комиссии по вопросам помилования на территории Нижегородской области, утвержденный Указом Губернатора Нижегородской области от 15 февраля 2002 г. № 9, следующие изменения:

1) ввести в состав комиссии

Истомину Елену Витальевну - заместителя начальника Главного управления Министерства юстиции Российской Федерации по Нижегородской области (по согласованию)

Кислицыну Оксану Анатольевну - Уполномоченного по правам человека в Нижегородской области (по согласованию);

2) наименование должностей некоторых членов комиссии изложить в следующей редакции:

Гаврилов Александр Викторович - заместитель председателя комиссии, заместитель директора департамента, начальник управления по вопросам реализации административной реформы и обеспечения конституционных прав граждан государственно- правового департамента Нижегородской области

Карсаков Анатолий Геннадьевич - директор государственного бюджетного учреждения Нижегородской области «Центр правового консультирования граждан и юридических лиц» (по согласованию)

Листков Александр Николаевич - президент частного образовательного учреждения дополнительного профессионального образования «Волго-Вятский колледж безопасности» (по согласованию)

Паков Владимир Николаевич - военный комиссар Федерального казенного учреждения «Военный комиссариат Нижегородской области» (по согласованию)

Шохин Игорь Львович - пенсионер (по согласованию);

3) вывести из состава комиссии Отделкину Н.Т., Юдину Н.О.

2. Настоящий Указ подлежит официальному опубликованию.

Губернатор Г.С.Никитин

УКАЗ
ГУБЕРНАТОРА НИЖЕГОРОДСКОЙ ОБЛАСТИ
от 22 октября 2020 г. № 183

О внесении изменений в Указ Губернатора Нижегородской области от 4 августа 2004 г. № 57

1. Внести в Указ Губернатора Нижегородской области от 4 августа 2004 г. № 57 «Об утверждении Положения о Почетном дипломе многодетной матери Нижегородской области» следующие изменения:

1.1. В преамбуле Указа:

1) слова «от 21 апреля 2003 года» заменить словами «от 21 апреля 2003 г.»;

2) слова «от 23 декабря 2003 года» заменить словами «от 23 декабря 2003 г.».

1.2. Пункт 2 изложить в следующей редакции:

«2. Министерству финансов Нижегородской области осуществлять финансирование расходов, связанных с награждением Почетным дипломом многодетной матери Нижегородской области, за счет средств областного бюджета, предусмотренных в рамках государственной программы «Социальная поддержка граждан Нижегородской области», утвержденной постановлением Правительства Нижегородской области от 30 апреля 2014 г. № 298.».

1.3. Положение о Почетном дипломе многодетной матери Нижегородской области, утвержденное Указом, изложить в новой редакции согласно приложению к настоящему Указу.

2. Настоящий Указ подлежит официальному опубликованию.

Губернатор Г.С.Никитин

ПРИЛОЖЕНИЕ
к Указу Губернатора
Нижегородской области
от 22 октября 2020 г. № 183

«УТВЕРЖДЕНО
Указом Губернатора
Нижегородской области
от 4 августа 2004 г. № 57

Положение
о Почетном дипломе многодетной матери Нижегородской области

1. Почетный диплом многодетной матери Нижегородской области (далее - Почетный диплом) является наградой Нижегородской области.

2. Почетный диплом - форма поощрения женщин - многодетных матерей, граждан Российской Федерации, постоянно проживающих на территории Нижегородской области, за заслуги в воспитании детей и укреплении семьи.

При представлении к награждению Почетным дипломом учитывается добросовестное отношение многодетной матери к воспитанию и содержанию своих детей, которое определяется на основании заключения органов местного самоуправления муниципальных районов, муниципальных округов и городских округов Нижегородской области, за исключением городского округа город Нижний Новгород, а на территории городского округа город Нижний Новгород - на основании заключения администраций районов города Нижнего Новгорода.

3. Почетный диплом учреждается трех степеней:

Почетный диплом I степени;

Почетный диплом II степени;

Почетный диплом III степени.

4. Женщины - многодетные матери, родившие (усыновившие, удочерившие) и воспитавшие (воспитывающие):

- семь и более детей, представляются к награждению Почетным дипломом I степени при достижении седьмым ребенком возраста восьми лет;

- пять - шесть детей, - Почетным дипломом II степени при достижении пятым ребенком возраста восьми лет;

- трех - четырех детей, - Почетным дипломом III степени при достижении третьим ребенком возраста восьми лет.

При награждении учитываются также дети, погибшие при исполнении воинского и служебного долга или при спасении человеческой жизни.

5. Ежегодно учреждается не более двадцати шести Почетных дипломов, из них для матерей, родивших (усыновивших, удочеривших) и воспитавших (воспитывающих):

семь и более детей - не более трех Почетных дипломов I степени;

пять - шесть детей - не более восьми Почетных дипломов II степени;

трех - четырех детей - не более пятнадцати Почетных дипломов III степени.

6. Органами местного самоуправления муниципальных округов, муниципальных районов и городских округов Нижегородской области, за исключением городского округа город Нижний Новгород, а на территории городского округа город Нижний Новгород - администрациями районов города Нижнего Новгорода может быть представлено к награждению Почетным дипломом не более одной кандидатуры в год.

7. Почетный диплом одной и той же степени может присуждаться многодетной матери не более одного раза.

8. Решение о награждении Почетным дипломом принимается Губернатором Нижегородской области по представлению органа исполнительной власти Нижегородской области в сфере социальной поддержки или Законодательного Собрания Нижегородской области.

9. Орган исполнительной власти Нижегородской области в сфере социальной поддержки или Законодательное Собрание Нижегородской области вносит в адрес Губернатора Нижегородской области представление о кандидатах на награждение Почетным дипломом ежегодно до 1 ноября.

10. Государственные казенные учреждения Нижегородской области «Управление социальной защиты населения» в срок до 1 сентября текущего года представляют в орган исполнительной власти Нижегородской области в сфере социальной поддержки:

- ходатайство органа местного самоуправления, указанного в пункте 6 настоящего Положения;

- наградной лист по форме № 2, утвержденной Указом Губернатора Нижегородской области от 23 апреля 2003 г. № 22;

- письменное согласие кандидата на обработку персональных данных, содержащихся в наградных документах, в соответствии с Федеральным законом от 27 июля 2006 г. № 152-ФЗ «О персональных данных».

Дополнительно могут быть представлены копии наград и актов о награждении, полученных за достижения в учебе, общественной, трудовой и других видах деятельности кандидата, представляемого к награждению, и его членов семьи.

11. Сбор и подготовку документов о награждении, учет награжденных Почетным дипломом осуществляет министерство социальной политики Нижегородской области, экспертизу наградных документов, подготовку проекта распоряжения Губернатора Нижегородской области о награждении, учет награжденных Почетным дипломом осуществляет департамент государственного управления и государственной службы Нижегородской области.

12. Лицам, награжденным Почетным дипломом, одновременно с Почетным дипломом вручается единовременная денежная выплата в размере:

к Почетному диплому I степени - 20 000 рублей;

к Почетному диплому II степени - 15 000 рублей;

к Почетному диплому III степени - 10 000 рублей.

13. Финансирование расходов, связанных с награждением Почетным дипломом, осуществляется за счет средств областного бюджета, предусмотренных в рамках государственной программы «Социальная поддержка граждан Нижегородской области», утвержденной постановлением Правительства Нижегородской области от 30 апреля 2014 г. № 298.

14. Вручение Почетных дипломов осуществляется на торжественном мероприятии в рамках празднования Дня матери Губернатором Нижегородской области или по его поручению заместителем Губернатора Нижегородской области, министром социальной политики Нижегородской области.».

УКАЗ
ГУБЕРНАТОРА НИЖЕГОРОДСКОЙ ОБЛАСТИ
от 22 октября 2020 г. № 184

О внесении изменений в Указ Губернатора Нижегородской области от 7 апреля 2020 г. № 53 и отмене Указа Губернатора Нижегородской области от 24 сентября 2020 г. № 164

1. Внести в Указ Губернатора Нижегородской области от 7 апреля 2020 г. № 53 «О мерах поддержки организаций и лиц, пострадавших от распространения новой коронавирусной инфекции (COVID-19)» следующие изменения:

1.1. В пункте 1 Указа слова «по 30 сентября 2020 г. (включительно)» заменить словами «по 30 ноября 2020 г. (включительно)».

1.2. Пункт 3 Указа исключить.

1.3. Пункт 11 Указа изложить в следующей редакции:

«11. Финансовая помощь, предусмотренная подпунктом 1.1 пункта 1 настоящего Указа и Оплата, предусмотренная пунктом 4 настоящего Указа, осуществляются по факту выполнения Работ лицами, которые привлечены к их выполнению, в соответствии с настоящим Указом, за исключением случаев отсутствия необходимости выполнения Работ.

Отсутствие необходимости выполнения Работ не является основанием для невыплаты финансовой помощи и Оплаты. При этом при отсутствии необходимости выполнения Работ бесплатный проезд в соответствии с пунктом 9 настоящего Указа не предоставляется.

Выплаты финансовой помощи, предусмотренной подпунктами 1.1 и 1.2 пункта 1 настоящего Указа, а также Оплата, предусмотренная пунктом 4 настоящего Указа, производятся:

- Работодателям, указанным в подпункте «а» подпункта 1 пункта 1 настоящего Указа, и Самозанятым гражданам, за период с 28 марта 2020 г. до момента возобновления ими деятельности, но не позднее 31 октября 2020 г.;

- Работодателям, указанным в подпункте «а» подпункта 2 пункта 1 настоящего Указа, за период с 28 марта 2020 г. по 31 октября 2020 г.;

- Работодателям, указанным в подпункте «б» подпункта 1, в подпункте «б» подпункта 2 и подпункте 3 пункта 1 настоящего Указа, за период с 28 марта по 31 июля 2020 г.

Выплаты финансовой помощи, предусмотренной подпунктами 1.1 и 1.2 пункта 1 настоящего Указа, а также Оплата, предусмотренная пунктом 4 настоящего Указа, предприятиям общественного питания и салонам красоты (в том числе парикмахерским), возобновившим свою деятельность в пилотном режиме в соответствии с пунктом 3.8 Указа Губернатора области № 27, продолжаются в период с момента открытия в пилотном режиме до возобновления ими деятельности без предусмотренных пунктами 3.1 - 3.8 Указа Губернатора области № 27 ограничений, но не позднее 31 октября 2020 г.

Период с 28 марта 2020 г. до даты подачи Работодателями (Самозанятыми гражданами) первичной заявки на получение финансовой помощи, предусмотренной подпунктом 1.1 пункта 1 настоящего Указа, а также Оплаты, предусмотренной пунктом 4 настоящего Указа, считать периодом отсутствия необходимости в выполнении Работ, не требующем предоставления информации о фактическом привлечении и выполнении Работ в соответствии с пунктом 10 настоящего Указа.

Заявки на выплату финансовой помощи, предусмотренной подпунктами 1.1 и 1.2 пункта 1 настоящего Указа, а также Оплаты, предусмотренной пунктом 4 настоящего Указа, принимаются по 30 ноября 2020 г. (включительно).».

2. Отменить Указ Губернатора Нижегородской области от 24 сентября 2020 г. № 164 «О внесении изменений в Указ Губернатора Нижегородской области от 7 апреля 2020 г. № 53» со дня издания.

3. Настоящий Указ вступает в силу со дня его подписания, за исключением подпункта 1.2 пункта 1 настоящего Указа, и подлежит официальному опубликованию.

Подпункт 1.2 пункта 1 настоящего Указа вступает в силу с 1 ноября 2020 г.

Действие подпункта 1.1, абзацев восьмого и десятого подпункта 1.3 пункта 1 настоящего Указа распространяется на правоотношения, возникшие с 30 сентября 2020 г.

Губернатор Г.С.Никитин

УКАЗ
ГУБЕРНАТОРА НИЖЕГОРОДСКОЙ ОБЛАСТИ
от 28 октября 2020 г. № 185

О внесении изменений в некоторые указы Губернатора Нижегородской области

1. Внести в Указ Губернатора Нижегородской области от 13 марта 2020 г. № 27 «О введении режима повышенной готовности» следующие изменения:

1.1. В подпункте «в» пункта 4.1:

1) в абзаце пятом слова «в условиях обсерватора или в домашних условиях по месту жительства (пребывания)» исключить;

2) дополнить абзацем следующего содержания:

«Работодателям обеспечить изоляцию иностранных граждан и лиц без гражданства, прибывших в целях осуществления трудовой деятельности, сроком на 14 дней со дня прибытия в условиях обсерватора или в домашних условиях по месту жительства (пребывания), либо в иных помещениях работодателя, а также осуществлять контроль за выполнением указанными лицами режима изоляции.».

1.2. Абзац третий пункта 4.3 дополнить словами: «, на парковках, в лифтах, подъездах жилых домов».

1.3. Пункт 8 после слова «волонтерам» дополнить словами «, оказывающим помощь медицинским организациям, иным лицам, которым действующим законодательством предусмотрены выплаты за волонтерскую деятельность».

1.4. Дополнить новыми пунктами 18-21 следующего содержания:

«18. В связи с ухудшением санитарно-эпидемиологической обстановки на территории Нижегородской области начиная с 15 октября 2020 г.:

18.1. Руководителям хозяйствующих субъектов, осуществляющим деятельность на территории Нижегородской области:

в рамках исполнения требований подпункта «д» пункта 5.1 настоящего Указа обеспечить перевод на дистанционный режим работы офисных работников, а также работников, находящихся в группе риска, указанных в пункте 4.2 настоящего Указа. Для целей настоящего Указа под офисными работниками понимаются работники (в том числе работающие на основании гражданско-правовых договоров), чьи трудовые обязанности осуществляются непосредственно с использованием персональных компьютеров и средств связи, за исключением работы со сведениями, составляющими государственную тайну;

в рамках исполнения требований подпункта «е» пункта 5.1 настоящего Указа в организациях со среднесписочной численностью работников свыше 500 человек обеспечить распределение времени начала рабочего дня, его окончания, перерывов на обед, как минимум на три равномерные группы работников с временным интервалом не менее 45 минут;

размещать в личном кабинете на сервисе «Карта жителя Нижегородской области» (портал «nn-card.ru») сведения об исполнении требований, предусмотренных абзацем вторым и третьим настоящего пункта; обеспечивать еженедельную актуализацию соответствующих сведений;

усилить контроль за проведением текущей дезинфекции помещений, зданий, сооружений, оборудования, салонов транспортных средств по вирусному режиму, а также за соблюдением работниками требований настоящего Указа.

18.2. Организациям розничной торговли, осуществляющим деятельность на территории Нижегородской области, не допускать в торговые залы лиц с незащищенными органами дыхания, обеспечить неукоснительное соблюдение подпункта «в» пункта 5.2 настоящего Указа. За нарушение указанного требования, а также иных норм настоящего Указа организации розничной торговли будут привлекаться к административной ответственности по статье 20.6[1] Кодекса Российской Федерации об административных правонарушениях.

18.3. Организациям, оказывающим услуги пассажирских перевозок и услуги перевозки пассажиров на такси, обеспечить неукоснительное соблюдение подпункта «в» пункта 5.6 настоящего Указа. За нарушение указанного требования, а также иных норм настоящего Указа организации, оказывающие услуги пассажирских перевозок и услуги перевозки пассажиров на такси, будут привлекаться к административной ответственности по статье 20.6[1] Кодекса Российской Федерации об административных правонарушениях.

19. Заместителям Губернатора Нижегородской области, заместителю Председателя Правительства Нижегородской области Берковичу О.А. в рамках своей компетенции усилить контроль за соблюдением лицами требований настоящего Указа, своевременно принимать меры по выявлению и привлечению к ответственности лиц, нарушающих установленные требования, по статье 20.6[1] Кодекса Российской Федерации об административных правонарушениях.

20. Министерству информационных технологий и связи Нижегородской области:

обеспечивать техническую возможность размещения на сервисе «Карта жителя Нижегородской области» (портал «nn-card.ru») сведений, предусмотренных абзацем четвертым пункта 18.1 настоящего Указа;

(Окончание на 6-й стр.)

Проверить выход ваших объявлений можно на сайте www.pravda-nn.ru в Официальном отделе

(Окончание. Начало на 5 -й стр.)

обеспечить доступ органам исполнительной власти Нижегородской области (в части закрепленных видов экономической деятельности) к информации, размещаемой на сервисе «Карта жителя Нижегородской области» (портал «nn-card.ru») в соответствии с абзацем четвертым пункта 18.1 настоящего Указа.

21. Заместителям Губернатора Нижегородской области, заместителю Председателя Правительства Нижегородской области Берковичу О.А. обеспечить еженедельный анализ информации, указанной в абзаце четвертом пункта 18.1 настоящего Указа, осуществлять контроль за полнотой и достоверностью предоставляемой информации, а при необходимости своевременно принимать меры по привлечению к ответственности по статье 20.6[1] Кодекса Российской Федерации об административных правонарушениях хозяйствующих субъектов, не выполняющих требования, установленные пунктом 18.1 настоящего Указа.».

1.5. Пункты 18-19 считать пунктами 22-23.

2. Внести в Указ Губернатора Нижегородской области от 7 октября 2020 г. № 171 «О внесении изменений в Указ Губернатора Нижегородской области от 13 марта 2020 г. № 27» изменение, исключив пункты 2-3.

3. Настоящий Указ вступает в силу с момента его подписания и подлежит официальному опубликованию.

Губернатор Г.С.Никитин

УКАЗ ГУБЕРНАТОРА НИЖЕГОРОДСКОЙ ОБЛАСТИ от 28 октября 2020 г. № 186

Об установлении карантина по бешенству животных на территории села Журавлиха Починковского муниципального округа Нижегородской области

В соответствии со статьей 17 Закона Российской Федерации от 14 мая 1993 г. № 4979-1 «О ветеринарии» и на основании представления председателя комитета ветеринарии Нижегородской области Курюмова М.Н. от 19 октября 2020 г. № Сл-502-562616/20:

1. Признать территорию села Журавлиха Починковского муниципального округа Нижегородской области неблагополучным пунктом по бешенству и установить на его территории карантин по бешенству на срок до 26 декабря 2020 г.

2. Считать:

- эпизоотическим очагом по бешенству территорию личного подсобного хозяйства Петрова Н.Н. в селе Журавлиха Починковского муниципального округа Нижегородской области;

- входящими в угрожаемую зону по бешенству населенные пункты Починковского муниципального округа Нижегородской области: село Акаево, деревня Каменка, село Симбухово.

3. Запретить на период действия карантина на территории неблагополучного пункта:

1) проведение выставок собак и кошек, выводок и натаски собак;

2) торговлю животными, вывоз животных за пределы неблагополучного пункта;

3) реализацию сырого молока.

4. Утвердить прилагаемый план мероприятий по ликвидации эпизоотического очага по бешенству животных на территории села Журавлиха Починковского муниципального округа Нижегородской области.

5. Предложить управлению Федеральной службы по надзору в сфере защиты прав потребителей и благополучия человека по Нижегородской области, комитету по охране, использованию и воспроизводству объектов животного мира Нижегородской области, Главному управлению Министерства внутренних дел Российской Федерации по Нижегородской области, органам местного самоуправления Починковского муниципального района Нижегородской области совместно с комитетом ветеринарии Нижегородской области обеспечить реализацию пункта 3 настоящего Указа и плана мероприятий по ликвидации эпизоотического очага по бешенству животных на территории села Журавлиха Починковского муниципального округа Нижегородской области в рамках полномочий.

6. Действие настоящего Указа распространяется на правоотношения, возникшие с 19 октября 2020 г.

7. Настоящий Указ подлежит официальному опубликованию.

Губернатор Г.С.Никитин

УТВЕРЖДЕН
Указом Губернатора
Нижегородской области
от 28 октября 2020 г. № 186

ПЛАН мероприятий по ликвидации эпизоотического очага по бешенству животных на территории села Журавлиха Починковского муниципального округа Нижегородской области

№ п/п	Наименование мероприятий	Исполнители	Срок исполнения
1	2	3	4
Организационные мероприятия			
1.	Провести эпизоотолого- эпидемиологическое обследование эпизоотического очага и неблагополучного пункта с определением места нахождения больного животного и возможных путях заноса возбудителя бешенства на территорию неблагополучного пункта	Комитет ветеринарии Нижегородской области Управление Федеральной службы по надзору в сфере защиты прав потребителей и благополучия человека по Нижегородской области	в течение суток с момента регистрации заболевания
2.	Обеспечить информирование обо всех случаях, подозрительных на заболевание бешенства животных и гидрофобии у людей в эпизоотическом очаге	Комитет ветеринарии Нижегородской области Министерство здравоохранения Нижегородской области	на срок действия карантина
3.	Провести информационно- разъяснительную работу на территории муниципального образования с населением об опасности заболевания бешенством и мерах по его предупреждению	Комитет ветеринарии Нижегородской области Органы местного самоуправления Починковского муниципального района Нижегородской области Министерство здравоохранения Нижегородской области	на срок действия карантина
4.	Информировать население о предстоящей вакцинации	Органы местного самоуправления Починковского муниципального района Нижегородской области	на срок действия карантина
5.	Организовать отлов безнадзорных животных на территории неблагополучного пункта, населенных пунктов, входящих в угрожаемую зону	Органы местного самоуправления Починковского муниципального района Нижегородской области	на срок действия карантина
6.	Организовать регулирование численности лисицы на территории Починковского муниципального округа Нижегородской области	Комитет по охране, использованию и воспроизводству объектов животного мира Нижегородской области	на срок действия карантина
Противоэпизоотические мероприятия			
7.	Организовать подворный обход в неблагополучном пункте с целью выявления условий содержания и учета всех восприимчивых животных, выявления больных, подозрительных в заболевании и подозреваемых в заражении животных	ГУ МВД России по Нижегородской области Комитет ветеринарии Нижегородской области Управление Федеральной службы по надзору в сфере защиты прав потребителей и благополучия человека по Нижегородской области Органы местного самоуправления Починковского муниципального района Нижегородской области	на срок действия карантина
8.	Организовать в эпизоотическом очаге постоянное наблюдение за подозрительными по заболеванию бешенством животными, подвергнуть их вынужденной вакцинации антирабической вакциной в соответствии с наставлением по ее применению и изолировать на 60 дней	Комитет ветеринарии Нижегородской области	на срок действия карантина
9.	Создать необходимый резерв антирабической вакцины	Комитет ветеринарии Нижегородской области	на срок действия карантина
10.	Организовать проведение всех восприимчивых животных вынужденной вакцинацией антирабической вакциной в соответствии с наставлением по ее применению в неблагополучном пункте и угрожаемой зоне	Комитет ветеринарии Нижегородской области	на срок действия карантина
11.	Организовать проведение эвтаназии животных с явными признаками бешенства	Комитет ветеринарии Нижегородской области	на срок действия карантина
12.	Организовать проведение сжигания, утилизации или захоронение умерщвленных и павших от бешенства животных в биотермическую яму (без снятия шкур) в соответствии с ветеринарно- санитарными правилами сбора, утилизации и уничтожения биологических отходов, утвержденных Главным государственным ветеринарным инспектором Российской Федерации от 4 декабря 1995 г. № 13-7-2/469	Комитет ветеринарии Нижегородской области	на срок действия карантина
13.	Организовать вынужденную дезинфекцию (текущую и заключительную) мест, где находились животные, больные и подозрительные по заболеванию бешенством, предметов ухода за животными, одежды и других вещей, загрязненных слюной и другими выделениями больных бешенством животных, в соответствии с Правилами проведения дезинфекции и дезинвазии объектов государственного ветеринарного надзора, утвержденными Министерством сельского хозяйства Российской Федерации от 15 июля 2002 г. № 13-5-2/0525	Комитет ветеринарии Нижегородской области	на срок действия карантина
14.	Провести контроль качества вынужденной дезинфекции (текущей и заключительной) эпизоотического очага	Комитет ветеринарии Нижегородской области	на срок действия карантина
15.	Организовать проведение карантинирования животных, покусавших людей или животных, в соответствии с санитарными правилами СП 3.1.096-96, ветеринарными правилами ВП 13.3.1103-96 «3.1. Профилактика инфекционных болезней. Профилактика и борьба с заразными болезнями, общими для человека и животных. 13. Бешенство», утвержденными Госкомсанэпиднадзором России 31 мая 1996 г. № 11, Минсельхозпродом России 18 июня 1996 г. № 23	Комитет ветеринарии Нижегородской области	на срок действия карантина
16.	Осуществлять контроль за выполнением организационных и противоэпизоотических мероприятий по ликвидации эпизоотического очага в пределах компетенции	Комитет ветеринарии Нижегородской области	на срок действия карантина
17.	Разрешить использование молока клинически здоровых животных в неблагополучном пункте независимо от проведенных прививок против бешенства, использовать в пищу людям или в корм животным после пастеризации при 80-85℃ в течение 30 минут или кипячения в течение 5 минут	Комитет ветеринарии Нижегородской области	на срок действия карантина
Противоэпидемические мероприятия			
18.	Провести подворные (поквартирные) обходы с участием медицинских работников и сотрудников ветеринарных учреждений для выявления лиц, нуждающихся в прививках против бешенства	Органы местного самоуправления Починковского муниципального района Нижегородской области Министерство здравоохранения Нижегородской области Комитет ветеринарии Нижегородской области	на срок действия карантина
19.	Собрать эпидемиологический анамнез, незамедлительно сообщить о выявленных случаях бешенства в органы, осуществляющие государственный санитарно- эпидемиологический надзор и ветеринарный надзор	Органы местного самоуправления Починковского муниципального района Нижегородской области Министерство здравоохранения Нижегородской области	на срок действия карантина
20.	Обеспечить иммунизацию против бешенства в угрожаемой зоне лиц, профессиональная деятельность которых связана с риском заражения вирусом бешенства	Министерство здравоохранения Нижегородской области Органы местного самоуправления Починковского муниципального района Нижегородской области	на срок действия карантина
21.	Обеспечить госпитализацию больных с клиническими признаками или подозрительных на заболевание бешенством	Министерство здравоохранения Нижегородской области Органы местного самоуправления Починковского муниципального района Нижегородской области	на срок действия карантина
22.	Осуществлять контроль за выполнением противоэпидемических мероприятий по ликвидации эпизоотического очага в пределах компетенции	Управление Федеральной службы по надзору в сфере защиты прав потребителей и благополучия человека по Нижегородской области	на срок действия карантина
Снятие карантина по бешенству животных на территории села Журавлиха Починковского муниципального округа Нижегородской области			
23.	Подготовить отчет о выполнении плана мероприятий по ликвидации эпизоотического очага по бешенству животных	Комитет ветеринарии Нижегородской области Управление Федеральной службы по надзору в сфере защиты прав потребителей и благополучия человека по Нижегородской области	26.12.2020

УКАЗ ГУБЕРНАТОРА НИЖЕГОРОДСКОЙ ОБЛАСТИ от 28 октября 2020 г. № 187

Об отмене карантина по африканской чуме свиней на территории общественной организации Сосновского района Нижегородской области «Общество охотников «Чара» в Сосновском муниципальном районе Нижегородской области

В соответствии со статьей 3.1 Закона Российской Федерации от 14 мая 1993 г. № 4979-1 «О ветеринарии», Ветеринарными правилами осуществления профилактических, диагностических, ограничительных и иных мероприятий, установления и отмены карантина и иных ограничений, направленных на предотвращение распространения и ликвидацию очагов африканской чумы свиней, утвержденными приказом Министерства сельского хозяйства Российской Федерации от 31 мая 2016 г. № 213, на основании представления председателя комитета ветеринарии Нижегородской области Курюмова М.Н. от 23 октября 2020 г. № Сл-502-574883/20:

1. Отменить с 23 октября 2020 г. на территории общественной организации Сосновского района Нижегородской области «Общество охотников «Чара» в Сосновском муниципальном районе Нижегородской области карантин по африканской чуме свиней, установленный Указом Губернатора Нижегородской области от 20 августа 2020 г. № 142 «Об установлении карантина по африканской чуме свиней на территории общественной организации Сосновского района Нижегородской области «Общество охотников «Чара» в Сосновском муниципальном районе Нижегородской области».

2. Запретить с 23 октября 2020 г. на один год разведение дикого кабана и ввоз его в охотхозяйства при условии отсутствия очагов африканской чумы свиней в радиусе 100 км в течение 12 месяцев со дня отмены карантина в пределах территории охотничьих хозяйств Сосновского муниципального района Нижегородской области: общественная организация Сосновского района Нижегородской области «Общество охотников «Чара», общественная организация Сосновского района Нижегородской области «Общество охотников «Марки», Нижегородская региональная общественная организация «Общество охотников и рыболовов «Исток», общественная организация «Нижегородское областное общество охотников и рыболовов», общедоступные охотничьи угодья.

3. Комитету по охране, использованию и воспроизводству объектов животного мира Нижегородской области:

обеспечить контроль за реализацией пункта 2 настоящего Указа;

продолжить проведение мероприятий по регулированию численности диких кабанов;

обеспечить контроль эпизоотической ситуации по африканской чуме свиней среди диких кабанов путем диагностического отстрела и отлова;

организовать мечение кабанов на территориях охотничьих хозяйств, указанных в пункте 2 настоящего Указа.

4. Охотничьим хозяйствам, указанным в пункте 2 настоящего Указа, производить подкормку кабанов на местах, согласованных с комитетом ветеринарии Нижегородской области.

5. Признать утратившим силу с 23 октября 2020 г. Указ Губернатора Нижегородской области от 20 августа 2020 г. № 142 «Об установлении карантина по африканской чуме свиней на территории общественной организации Сосновского района Нижегородской области «Общество охотников «Чара» в Сосновском муниципальном районе Нижегородской области».

6. Действие настоящего Указа распространяется на правоотношения, возникшие с 23 октября 2020 г.

7. Настоящий Указ подлежит официальному опубликованию.

Губернатор Г.С.Никитин

УКАЗ ГУБЕРНАТОРА НИЖЕГОРОДСКОЙ ОБЛАСТИ от 29 октября 2020 г. № 188

О внесении изменения в Перечень должностных лиц органов исполнительной власти Нижегородской области, уполномоченных составлять протоколы об административных правонарушениях, предусмотренных статьей 20.6[1] Кодекса Российской Федерации об административных правонарушениях, утвержденный Указом Губернатора Нижегородской области от 10 апреля 2020 г. № 56

1. Внести в Перечень должностных лиц органов исполнительной власти Нижегородской области, уполномоченных составлять протоколы об административных правонарушениях, предусмотренных статьей 20.6[1] Кодекса Российской Федерации об административных правонарушениях, утвержденный Указом Губернатора Нижегородской области от 10 апреля 2020 г. № 56, изменение, изложив пункт 2 в следующей редакции:

«2. В департаменте региональной безопасности Нижегородской области:

2.1. Заведующий сектором регионального государственного надзора в области защиты населения и территорий от ЧС.

2.2. Консультант сектора регионального государственного надзора в области защиты населения и территорий от ЧС.

2.3. Главный специалист сектора регионального государственного надзора в области защиты населения и территорий от ЧС.

2.4. Консультант отдела контрольно-надзорной деятельности.

2.5. Главный специалист отдела контрольно-надзорной деятельности.

2.6. Консультант отдела взаимодействия с правоохранительными органами.

2.7. Главный специалист отдела взаимодействия с правоохранительными органами.

2.8. Консультант отдела АТК.».

2. Настоящий Указ вступает в силу с момента подписания и подлежит официальному опубликованию.

Губернатор Г.С.Никитин

УКАЗ ГУБЕРНАТОРА НИЖЕГОРОДСКОЙ ОБЛАСТИ от 2 ноября 2020 г. № 189

О внесении изменений в Указ Губернатора Нижегородской области от 13 марта 2020 г. № 27

1. Внести в Указ Губернатора Нижегородской области от 13 марта 2020 г. № 27 «О введении режима повышенной готовности» следующие изменения:

1.1. Пункт 3.10 изложить в следующей редакции:

«3.10. Начиная с 5 ноября 2020 г.:

а) организовать образовательный процесс в дошкольных образовательных организациях, общеобразовательных организациях для учащихся 1-5 классов в очной форме с возобновлением работы пищеблоков при соблюдении санитарно-эпидемиологических правил СП 3.1/2.4.3598-20 «Санитарно-эпидемиологические требования к устройству, содержанию и организации работы образовательных организаций и других объектов социальной инфраструктуры для детей и молодежи в условиях распространения новой коронавирусной инфекции (COVID-19)», утвержденных постановлением Главного государственного санитарного врача Российской Федерации от 30 июня 2020 г. № 16 (далее - СанПиН от 30 июня 2020 г. № 16), а также иных санитарно-эпидемиологических правил, требований и рекомендаций Роспотребнадзора, пунктов 5.1 и 5.15 настоящего Указа;

б) обеспечить реализацию в общеобразовательных организациях для обучающихся 6-11 классов основных общеобразовательных программ основного общего и среднего общего образования, программ внеурочной деятельности и дополнительных общеобразовательных общеразвивающих программ с применением электронного обучения и дистанционных образовательных технологий;

в) в случае отсутствия технической возможности организации обучения с применением электронного обучения и дистанционных образовательных технологий, обеспечить реализацию в общеобразовательных организациях для обучающихся 6-11 классов основных общеобразовательных программ основного общего и среднего общего образования, программ внеурочной деятельности и дополнительных общеобразовательных общеразвивающих программ посредством очного взаимодействия с соблюдением требований СанПиН от 30 июня 2020 г. № 16, а также иных санитарно-эпидемиологических правил, требований и рекомендаций Роспотребнадзора, пунктов 5.1 и 5.15 настоящего Указа;

г) форма обучения в профессиональных образовательных организациях и образовательных организациях высшего образования определяется руководством данных образовательных организаций самостоятельно по согласованию с учредителями.».

1.2. Подпункт «г» пункта 5.3 дополнить словами «в соответствии с федеральным законодательством».

2. Настоящий Указ вступает в силу с момента его подписания и подлежит официальному опубликованию.

Губернатор Г.С.Никитин

УКАЗ ГУБЕРНАТОРА НИЖЕГОРОДСКОЙ ОБЛАСТИ от 5 ноября 2020 г. № 191

О внесении изменений в Указ Губернатора Нижегородской области от 13 марта 2020 г. № 27

1. Внести в Указ Губернатора Нижегородской области от 13 марта 2020 г. № 27 «О введении режима повышенной готовности» следующие изменения:

1.1. В пункте 3.10:

а) в подпункте «а» слова «учащихся 1-5 классов» заменить словами «учащихся 1-5, 9 и 11 классов»;

б) в подпункте «б» слова «6-11 классов» заменить словами «6-8 и 10 классов»;

в) в подпункте «в» слова «6-11 классов» заменить словами «6-8 и 10 классов»;

1.2. Второе предложение пункта 4.2 дополнить словами «; с 9 по 22 ноября 2020 г.; с 23 ноября по 6 декабря 2020 г.».

1.3. Пункт 4.3 дополнить абзацем следующего содержания:

«посещение торговых и торгово-развлекательных центров детьми, не достигшими возраста 16 лет, осуществляется в сопровождении родителей (лиц, их заменяющих), или лиц, осуществляющих мероприятия по образованию, воспитанию, развитию, охране здоровья детей.».

1.4. Пункт 5.2 дополнить подпунктом «ж» следующего содержания:

«ж) недопущение в торговые и торгово-развлекательные центры детей, не достигших возраста 16 лет, без сопровождения родителей (лиц, их заменяющих), или лиц, осуществляющих мероприятия по образованию, воспитанию, развитию, охране здоровья детей.».

2. Настоящий Указ вступает в силу с момента его подписания, за исключением подпункта 1.1, который вступает в силу с 9 ноября 2020 г., и подлежит официальному опубликованию.

Губернатор Г.С.Никитин

УКАЗ ГУБЕРНАТОРА НИЖЕГОРОДСКОЙ ОБЛАСТИ от 5 ноября 2020 г. № 192

О внесении изменений в Перечень должностных лиц органов исполнительной власти Нижегородской области уполномоченных составлять протоколы об административных правонарушениях, предусмотренных статьей 20.6[1] Кодекса Российской Федерации об административных правонарушениях, утвержденный Указом Губернатора Нижегородской области от 10 апреля 2020 г. № 56

В соответствии с частью 6[4] статьи 28.3 Кодекса Российской Федерации об административных правонарушениях:

1. Внести в Перечень должностных лиц органов исполнительной власти Нижегородской области, уполномоченных составлять протоколы об административных правонарушениях, предусмотренных статьей 20.6[1] Кодекса Российской Федерации об административных правонарушениях, утвержденный Указом Губернатора Нижегородской области от 10 апреля 2020 г. № 56, следующие изменения:

1.1. Изложить пункт 5 в следующей редакции:

«5. В комитете ветеринарии Нижегородской области:

5.1. Председатель комитета.

5.2. Заместитель председателя комитета.

5.3. В отделе организации государственного надзора за обращением с животными и обеспечения ветеринарно-санитарного благополучия:

начальник отдела,

заведующий сектором государственного контроля за обращением с животными,

главный специалист сектора государственного контроля за обращением с животными,

ведущий специалист сектора государственного контроля за обращением с животными,

заведующий сектором обеспечения качества и безопасности продукции животноводства,

ведущий специалист сектора обеспечения качества и безопасности продукции животноводства.».

1.2. В пункте 9:

1) подпункт 9.1 изложить в следующей редакции:

«9.1. В отделе регионального государственного контроля:

Начальник отдела.

Консультант.

Главный специалист.»;

2) подпункт 9.6 изложить в следующей редакции:

«9.6. В отделе развития торговли, потребительского рынка, услуг и ценовой политики управления развития торговли, финансового и правового обеспечения:

Заместитель начальника управления развития торговли, финансового и правового обеспечения, начальник отдела.

Консультант.

Главный специалист.»;

3) дополнить подпунктами 9.7, 9.8 следующего содержания:

«9.7. Главный специалист отдела оборонно-промышленного комплекса.

9.8. Специалист 1 категории отдела приоритетных отраслей промышленности управления развития гражданских отраслей промышленности.».

1.3. Дополнить пунктами 10-12 следующего содержания:

«10. В министерстве транспорта и автомобильных дорог Нижегородской области:

В отделе автомобильного транспорта:

Начальник отдела.

Консультант.

Главный специалист.

11. В министерстве спорта Нижегородской области:

11.1. Начальник отдела спорта высших достижений.

11.2. Консультант сектора подведомственных учреждений.

12. В министерстве культуры Нижегородской области:

12.1. Начальник сектора организационно-правовой работы.

12.2. Консультант сектора организационно-правовой работы.

12.3. Консультант сектора строительства и материально-технического обеспечения.

12.4. Консультант отдела социально-культурной деятельности, библиотек и музеев.

12.5. Главный специалист отдела социально-культурной деятельности, библиотек и музеев.

12.6. Консультант отдела деятельности кино и массовых мероприятий.

12.7. Консультант отдела поддержки искусства и образования в сфере культуры.

12.8. Главный специалист отдела поддержки искусства и образования в сфере культуры.».

2. Настоящий Указ вступает в силу с момента подписания и подлежит официальному опубликованию.

Губернатор Г.С.Никитин

УКАЗ ГУБЕРНАТОРА НИЖЕГОРОДСКОЙ ОБЛАСТИ от 6 ноября 2020 г. № 193

Об установлении карантина по африканской чуме свиней на территории Нижегородской региональной общественной организации охотников и рыболовов «Кедр» в Спасском муниципальном районе Нижегородской области

В соответствии со статьей 17 Закона Российской Федерации от 14 мая 1993 г. № 4979-1 «О ветеринарии», Ветеринарными правилами осуществления профилактических, диагностических, ограничительных и иных мероприятий, установления и отмены карантина и иных ограничений, направленных на предотвращение распространения и ликвидацию очагов африканской чумы свиней, утвержденными приказом Министерства сельского хозяйства Российской Федерации от 31 мая 2016 г. № 213, на основании представления председателя комитета ветеринарии Нижегородской области Курюмова М.Н. от 26 октября 2020 г. № Сл-502-577901/20:

1. Объявить с 26 октября 2020 г. до особого распоряжения карантин по африканской чуме свиней на территории Нижегородской региональной общественной организации охотников и рыболовов «Кедр» в Спасском муниципальном районе Нижегородской области.

2. Определить инфицированным объектом территорию Нижегородской региональной общественной организации охотников и рыболовов «Кедр» в Спасском муниципальном районе Нижегородской области.

3. Запретить на период действия карантина на территории инфицированного объекта:

посещение территории посторонними лицами, кроме специалистов государственной ветеринарной службы Нижегородской области, комитета по охране, использованию и воспроизводству объектов животного мира Нижегородской области и привлеченного персонала для ликвидации африканской чумы свиней;

выезд и въезд транспорта, не задействованного в мероприятиях по ликвидации африканской чумы свиней и (или) по обеспечению жизнедеятельности людей, временно пребывающих на территории, признанной инфицированным объектом, на территорию (с территории) инфицированного объекта;

все виды охоты, за исключением охоты в целях регулирования численности охотничьих ресурсов в порядке, установленном Федеральным законом от 24 июля 2009 г. № 209-ФЗ «Об охоте и о сохранении охотничьих ресурсов и о внесении изменений в отдельные законодательные акты Российской Федерации»;

иные мероприятия по заготовке дикого кабана на мясо, для изготовления чучел, на иные цели, а также посещение посторонними лицами зараженных и подозреваемых в заражении территорий, заготовку кормов и подстилочного материала для сельскохозяйственных животных.

4. Утвердить прилагаемый План мероприятий по ликвидации африканской чумы свиней на территории Нижегородской региональной общественной организации охотников и рыболовов «Кедр» в Спасском муниципальном районе Нижегородской области и предотвращению распространения возбудителя болезни.

5. Рекомендовать руководителям государственных органов и органам местного самоуправления Спасского муниципального района Нижегородской области принять участие в реализации мероприятий по обеспечению исполнения настоящего Указа.

6. Действие настоящего Указа распространяется на правоотношения, возникшие с 26 октября 2020 г.

7. Настоящий Указ подлежит официальному опубликованию.

Губернатор Г.С.Никитин

УТВЕРЖДЕН
Указом Губернатора
Нижегородской области
от 6 ноября 2020 г. № 193

ПЛАН мероприятий по ликвидации африканской чумы свиней на территории Нижегородской региональной общественной организации охотников и рыболовов «Кедр» в Спасском муниципальном районе Нижегородской области и предотвращению распространения возбудителя болезни

№ п/п	Наименование мероприятий	Срок исполнения	Ответственные исполнители
1	2	3	4
Мероприятия на инфицированном объекте			
1.	Организовать и обеспечить деятельность специальной комиссии Спасского муниципального района Нижегородской области по борьбе с африканской чумой свиней	немедленно в период действия карантина	Глава местного самоуправления Спасского муниципального района Нижегородской области
2.	Организовать смену одежды, обуви при выходе с территории (входе на территорию) инфицированного объекта; в случае невозможности смены одежды, обуви обеспечить дезобработку одежды, обуви при выходе с территории инфицированного объекта	немедленно	Комитет ветеринарии Нижегородской области
3.	Организовать дезобработку любых транспортных средств при их выезде с территории инфицированного объекта	немедленно	Комитет ветеринарии Нижегородской области
4.	Создать запас дезосредств, спецодежды	немедленно	Комитет ветеринарии Нижегородской области
5.	Организовать ежедневный мониторинг охотничьих угодий и иных территорий, являющихся средой обитания диких кабанов, в целях выявления погибших свиней в природной среде, а также случаев падежа диких кабанов	в период действия карантина	Комитет по охране, использованию и воспроизводству объектов животного мира Нижегородской области Охотпользователи
6.	Организовать проведение мероприятий по регулированию численности диких кабанов, максимальному снижению их численности бескровными методами и способами, исключающими беспокойство кабанов и провокацию их миграции за пределы инфицированного объекта, в порядке, установленном Федеральным законом от 24 июля 2009 г. № 209-ФЗ «Об охоте и о сохранении охотничьих ресурсов и о внесении изменений в отдельные законодательные акты Российской Федерации»	немедленно в период действия карантина	Комитет по охране, использованию и воспроизводству объектов животного мира Нижегородской области Охотпользователи
7.	Организовать мероприятия по информированию лиц, использующих леса (лесопользователей), по ограничению деятельности по охране, использованию и защите воспроизводства лесов и выполнению ветеринарно-санитарных требований по профилактике африканской чумы свиней	в период действия карантина	Департамент лесного хозяйства Нижегородской области
8.	Уничтожить трупы диких кабанов методом сжигания. Определить место сжигания трупов диких кабанов, согласовав его с соответствующими службами. Обеспечить пожарную безопасность при выполнении мероприятий	немедленно	Специальная комиссия Спасского муниципального района Нижегородской области по борьбе с африканской чумой свиней ГУ МЧС России по Нижегородской области
9.	Организовать перепахивание проселочных дорог на территории, прилегающей к инфицированному объекту	немедленно на срок действия карантина	Комитет ветеринарии Нижегородской области Специальная комиссия Спасского муниципального района Нижегородской области по борьбе с африканской чумой свиней
10.	Обеспечить проведение обеззараживания от возбудителя африканской чумы свиней, в том числе санитарной обработки средств индивидуальной защиты лиц, принимающих участие в ликвидации африканской чумы свиней, в соответствии с Ветеринарными правилами осуществления профилактических, диагностических, ограничительных и иных мероприятий, установления и отмены карантина и иных ограничений, направленных на предотвращение распространения и ликвидацию очагов африканской чумы свиней, утвержденными приказом Министерства сельского хозяйства Российской Федерации от 31 мая 2016 г. № 213. Обеспечить пожарную безопасность при выполнении мероприятий	немедленно в период действия карантина	Комитет ветеринарии Нижегородской области ГУ МЧС России по Нижегородской области Специальная комиссия Спасского муниципального района по борьбе с африканской чумой свиней
11.	Установить живоловушки в местах подкормки кабанов, в том числе на засеянных овсом полях, на территориях охотхозяйств. Обеспечить постоянную подкормку кабанов в установленных живоловушках	немедленно в период действия карантина	Охотпользователи Департамент лесного хозяйства Нижегородской области Комитет по охране, использованию и воспроизводству объектов животного мира Нижегородской области
12.	Организовать отбор смывов с кормушек, инвентаря и других предметов, используемых в биотехнических мероприятиях	немедленно в период действия карантина	Комитет ветеринарии Нижегородской области Охотпользователи
13.	Уничтожить инфицированные вирусом африканской чумы свиней кормушки, инвентарь и другие предметы, используемые в биотехнических мероприятиях, методом сжигания. Обеспечить пожарную безопасность при выполнении мероприятий	немедленно	Охотпользователи Комитет по охране, использованию и воспроизводству объектов животного мира Нижегородской области ГУ МЧС России по Нижегородской области Специальная комиссия Спасского муниципального района Нижегородской области по борьбе с африканской чумой свиней
14.	Исключить подкормку кабанов в местах, не оборудованных живоловушками	Немедленно в период действия карантина	Охотпользователи Комитет по охране, использованию и воспроизводству объектов животного мира Нижегородской области
15.	Установить причины и условия возникновения возбудителя африканской чумы свиней на территории инфицированного объекта	На период карантина	Управление Федеральной службы по ветеринарному и фитосанитарному надзору по Нижегородской области и Республике Марий Эл Комитет ветеринарии Нижегородской области Специальная комиссия Спасского муниципального района Нижегородской области по борьбе с африканской чумой свиней
Организационные и прочие мероприятия			
16.	Обеспечить информирование населения Спасского муниципального района Нижегородской области о возникновении инфицированного объекта по африканской чуме свиней, физических и юридических лиц, являющихся собственниками (владельцами) свиней, о требованиях Ветеринарных правил осуществления профилактических, диагностических, ограничительных и иных мероприятий, установления и отмены карантина и иных ограничений, направленных на предотвращение распространения и ликвидацию африканской чумы свиней (с раздачей памяток под роспись)	немедленно	Специальная комиссия Спасского муниципального района Нижегородской области по борьбе с африканской чумой свиней Администрация Спасского муниципального района Нижегородской области Комитет ветеринарии Нижегородской области

(Окончание на 7-й стр.)

(Окончание. Начало на 6 -й стр.)

17.	Привлекать к административной ответственности лиц, допустивших нарушение ветеринарного законодательства	в период действия карантина	Управление Федеральной службы по ветеринарному и фитосанитарному надзору по Нижегородской области и Республике Марий Эл
18.	Представить в министерство финансов Нижегородской области необходимые расчеты для выделения средств из резервного фонда Правительства Нижегородской области в целях ликвидации африканской чумы свиней	в течение 7 рабочих дней после выполнения мероприятий плана	Комитет ветеринарии Нижегородской области
19.	Подготовить проект распоряжения Правительства Нижегородской области «О выделении средств из резервного фонда Правительства Нижегородской области» на создание и восполнение материального запаса средств, необходимых для диагностики и ликвидации африканской чумы свиней	в течение 5 рабочих дней после предоставления расчетов комитетом ветеринарии Нижегородской области	Министерство финансов Нижегородской области

УКАЗ
ГУБЕРНАТОРА НИЖЕГОРОДСКОЙ ОБЛАСТИ
от 10 ноября 2020 г. № 194

О внесении изменения в Указ Губернатора Нижегородской области от 7 апреля 2020 г. № 53

1. Внести в Указ Губернатора Нижегородской области от 7 апреля 2020 г. № 53 «О мерах поддержки организаций и лиц, пострадавших от распространения новой коронавирусной инфекции (COVID-19)» изменение, изложив текст Указа в следующей редакции:

«В целях поддержки организаций и лиц, пострадавших от распространения новой коронавирусной инфекции (COVID-19):

1. На период с 28 марта 2020 г. и по 31 января 2021 г. (включительно), в целях стимулирования юридических лиц и индивидуальных предпринимателей (далее - Работодатели) по сохранению рабочих мест, установить меры поддержки из областного бюджета в виде финансовой помощи по компенсации затрат на оплату труда работников и финансовой помощи на оплату коммунальных услуг, предусмотренные пунктами 2 и 3 настоящего Указа.

Меры поддержки предоставляются Работодателям, деятельность, которых приостановлена подпунктами 3.1-3.3 пункта 3 Указа Губернатора Нижегородской области от 13 марта 2020 г. № 27 «О введении режима повышенной готовности» (далее - Указ Губернатора области № 27) или осуществляющим деятельность в сферах, наиболее пострадавших от распространения новой коронавирусной инфекции (COVID-19), а также отдельным категориям социально ориентированных организаций и предприятий, а именно следующим категориям Работодателей:

1) субъектам малого и среднего предпринимательства, в том числе индивидуальным предпринимателям, не имеющим наемных работников:

а) парковым комплексам, детским игровым комнатам, аквапаркам, массажным салонам;

б) ресторанам, кафе, столовым, буфетам, барам, закусочным и иным предприятиям общественного питания (за исключением организаций общественного питания, деятельность которых не приостанавливалась в соответствии с Указом Губернатора области № 27);

в) салонам красоты (парикмахерским), спа-салонам, косметическим и маникюрным салонам, соляриям;

г) концертным залам;

д) туроператорам, туристическим агентствам и прочим организациям, предоставляющим услуги в сфере туризма.

2) юридическим лицам (за исключением государственных и муниципальных учреждений и предприятий) и индивидуальным предпринимателям (в том числе не имеющим наемных работников):

а) фитнес-центрам и другим объектам физической культуры и спорта;

б) санаторно-курортным организациям, пансионатам, базам отдыха, санаториям, профилакториям, гостиницам и прочим местам для временного проживания;

в) предприятиям по производству изделий народных художественных промыслов;

г) объектам музейно-выставочных пространств;

д) театрам, театральным студиям.

3) субъектам малого и среднего предпринимательства, имеющим статус социального предприятия, а также социально ориентированным некоммерческим организациям (за исключением государственных и муниципальных учреждений и предприятий), добровольным театральным объединениям, осуществляющим деятельность в сфере культуры, физкультурно-оздоровительной деятельности и спорта, дополнительного образования, абилитации и реабилитации людей с ограниченными возможностями здоровья, организации отдыха и оздоровления детей, психолого-педагогического и социального сопровождения семьи и детей-сирот.

2. Финансовая помощь Работодателям, определенным пунктом 1 настоящего Указа, в целях компенсации затрат на оплату труда работников определяется за период, указанный в пункте 12 настоящего Указа, из расчета 13942,53 рубля в месяц и суммы страховых взносов на обязательное пенсионное страхование, социальное страхование, обязательное медицинское страхование на каждого работника в зависимости от режима налогообложения Работодателя.

Финансовая помощь индивидуальным предпринимателям, не имеющим наемных работников, определяется из расчета 13942,53 рубля в месяц.

Предоставление финансовой помощи осуществляется на следующих условиях:

Работодатель подтверждает, что за период с даты введения режима повышенной готовности в соответствии с Указом Губернатора области № 27 до даты вступления в силу настоящего Указа численность работников уменьшилась не более чем на 10 (десять) процентов, а также гарантирует, что вплоть до снятия режима повышенной готовности не будет допущено снижение численности работников, за которыми сохраняется заработная плата, более чем на 5 (пять) процентов;

Работодатель осуществляет выплату заработной платы всем работникам в течение периодов нерабочих дней с сохранением заработной платы, установленных указами Президента Российской Федерации от 25 марта 2020 г. № 206 «Об объявлении в Российской Федерации нерабочих дней», от 2 апреля 2020 г. № 239 «О мерах по обеспечению санитарно-эпидемиологического благополучия населения на территории Российской Федерации в связи с распространением новой коронавирусной инфекции (COVID-19)» и от 11 мая 2020 г. № 316 «Об определении порядка продления действия мер по обеспечению санитарно-эпидемиологического благополучия населения в субъектах Российской Федерации в связи с распространением новой коронавирусной инфекции (COVID-19)», в соответствии с трудовым законодательством.

Работодатель предоставляет согласия всех работников на выполнение социально значимых работ, необходимых для осуществления полномочий органов государственной власти, органов местного самоуправления Нижегородской области в период режима повышенной готовности, введенного в целях борьбы с распространением новой коронавирусной инфекции (COVID-19) (далее - Работы). В случае, если согласия на выполнение Работ предоставлены не всеми работниками (без учета работников, имеющих основания не быть привлеченными для осуществления таких работ, исходя из состояния их здоровья и жизненной ситуации), сумма финансовой помощи, определенная в порядке, установленном абзацем первым настоящего пункта, пропорционально уменьшается.

Порядок расчета численности работников в целях реализации настоящего пункта определяется нормативным правовым актом Правительства Нижегородской области.

Работы осуществляются в объеме не менее 20 часов в неделю в период действия режима повышенной готовности, за исключением работников, имеющих основания не быть привлеченными для осуществления таких работ, исходя из состояния их здоровья и жизненной ситуации.

3. Предоставление финансовой помощи Работодателям, определенным пунктом 1 настоящего Указа, на оплату коммунальных услуг в размере 100 (ста) процентов соответствующих затрат (минимально необходимых для поддержания функционирования соответствующих юридических лиц, индивидуальных предпринимателей) за услуги, потребленные в течение периода, установленного в пункте 12 настоящего Указа.

4. Гражданам, зарегистрированным до 13 марта 2020 г. в качестве налогоплательщиков специального налогового режима «Налог на профессиональный доход» (далее - Самозанятые граждане), деятельность которых приостановлена в соответствии с Указом Губернатора области № 27 (при условии отсутствия возможности осуществлять деятельность в дистанционном (удаленном) режиме и (или) выдачу результатов работ бесконтактным способом), установить оплату из областного бюджета в размере 13 942,53 рубля в месяц (далее - Оплата) на период, определенный в соответствии с пунктом 12 настоящего Указа, при условии выполнения Работ с согласия таких граждан. Оплата производится органами местного самоуправления муниципальных районов (округов) и городских округов за счет целевых средств из областного бюджета по решению комиссий по оказанию мер поддержки хозяйствующим субъектам, пострадавшим от распространения новой коронавирусной инфекции (COVID-19).

5. Министерству промышленности, торговли и предпринимательства Нижегородской области образовать комиссию Нижегородской области по оказанию мер поддержки хозяйствующим субъектам, пострадавшим от распространения новой коронавирусной инфекции (COVID-19) (далее - Комиссия области).

Комиссия области рассматривает вопросы предоставления финансовой помощи, предусмотренной пунктами 1-3 настоящего Указа, Работодателям со среднесписочной численностью работников более 100 (ста) человек, а также организациям народных художественных промыслов вне зависимости от среднесписочной численности работников. В этом случае финансовая помощь предоставляется за счет средств, предусмотренных в областном бюджете на 2020 год министерству промышленности, торговли и предпринимательства Нижегородской области.

Комиссия области передает управлению по труду и занятости населения Нижегородской области перечни лиц, привлекаемых к выполнению Работ в соответствии с пунктом 2 настоящего Указа, в порядке, утверждаемом Правительством Нижегородской области, а также согласия таких лиц на выполнение Работ.

6. Органам местного самоуправления муниципальных районов (округов) и городских округов Нижегородской области образовать комиссии по оказанию мер поддержки хозяйствующим субъектам, пострадавшим от распространения новой коронавирусной инфекции (COVID-19) (далее - Комиссии муниципальных образований).

Комиссии муниципальных образований рассматривают вопросы предоставления финансовой помощи, предусмотренной пунктами 1-3 настоящего Указа, Работодателям со среднесписочной численностью работников не более 100 (ста) человек, а также Самозанятым гражданам в соответствии с пунктом 4 настоящего Указа. В этом случае финансовая помощь предоставляется органами местного самоуправления муниципальных районов (округов) и городских округов за счет целевых средств из областного бюджета.

Комиссии муниципальных образований передают управлению по труду и занятости населения Нижегородской области перечни лиц, привлекаемых к выполнению Работ в соответствии с пунктами 2 и 4 настоящего Указа в порядке, утверждаемом Правительством Нижегородской области, а также согласия таких лиц на выполнение Работ.

7. Перечень социально значимых работ, необходимых для осуществления полномочий органов государственной власти, органов местного самоуправления Нижегородской области в период режима повышенной готовности, введенного в целях борьбы с распространением новой коронавирусной инфекции (COVID-19), при условии выполнения которых предусматривается выплата финансовой помощи и Оплаты в соответствии с пунктами 2 и 4 настоящего Указа, устанавливается согласно приложению к настоящему Указу.

Определение объема и координация Работ осуществляются управлением по труду и занятости населения Нижегородской области, в том числе с использованием сервиса «Карта жителя Нижегородской области» (портал «nn-card.ru»).

8. Лица, которые предоставляют согласие на выполнение Работ в соответствии с настоящим Указом, привлекаются на их выполнение с ограничением по времени выполнения работ не более 4 (четырех) часов в день (если указанное лицо не изъявит согласие на выполнение работ в течение более длительного времени) и по возможности с учетом его профессиональных навыков.

В случае наличия технической возможности и (или) соответствия направленности деятельности Работодателя, профессиональной деятельности Самозанятого гражданина требованиям управления по труду и занятости населения Нижегородской области к Работам, к которым привлекаются лица в соответствии с пунктами 2 и 4, Работы могут осуществляться такими лицами по месту работы (осуществления профессиональной деятельности Самозанятого гражданина).

9. Меры поддержки, предусмотренные настоящим Указом, не предоставляются юридическим лицам, индивидуальным предпринимателям, самозанятым гражданам, привлеченным к административной ответственности в соответствии со статьями 6.3 или 20.6[1] Кодекса Российской Федерации об административных правонарушениях в период действия режима повышенной готовности.

10. Предоставить право бесплатного проезда в общественном транспорте к месту (от места) выполнения Работ для лиц, которые привлечены к их выполнению, в соответствии с настоящим Указом. Министерству транспорта и автомобильных дорог Нижегородской области обеспечить выполнение настоящего пункта на основании информации, предоставленной управлением по труду и занятости населения Нижегородской области.

11. Управление по труду и занятости населения Нижегородской области передает в министерство промышленности, торговли и предпринимательства Нижегородской области, органам местного самоуправления муниципальных районов (округов) и городских округов Нижегородской области информацию о фактическом привлечении и выполнении Работ лицами, привлекаемыми к этим Работам в соответствии с пунктами 2 и 4 настоящего Указа.

12. Финансовая помощь, предусмотренная пунктом 2 настоящего Указа, и Оплата, предусмотренная пунктом 4 настоящего Указа, осуществляются по факту выполнения Работ лицами, которые привлечены к их выполнению, в соответствии с настоящим Указом, за исключением случаев отсутствия необходимости выполнения Работ.

Отсутствие необходимости выполнения Работ не является основанием для невыплаты финансовой помощи и Оплаты. При этом при отсутствии необходимости выполнения Работ бесплатный проезд в соответствии с пунктом 10 настоящего Указа не предоставляется.

Выплаты финансовой помощи, предусмотренной пунктами 2 и 3 настоящего Указа, а также Оплата, предусмотренная пунктом 4 настоящего Указа, производятся с 28 марта 2020 г.:

- по 31 июля 2020 г. - Работодателям, указанным в подпункте «г» подпункта 2 пункта 1 и подпункте 3 пункта 1 настоящего Указа;

- по 7 августа 2020 г. - Работодателям, указанным в подпункте «в» подпункта 1 пункта 1 настоящего Указа;

- по 31 декабря 2020 г. - Работодателям, указанным в подпункте «д» подпункта 1, подпунктах «а», «б», «в» подпункта 2 настоящего Указа;

- до момента возобновления деятельности, но не позднее чем по 31 декабря 2020 г. - Работодателям, указанным в подпунктах «а», «б», «г» подпункта 1, подпункте «д» подпункта 2 пункта 1 настоящего Указа, Самозанятым гражданам согласно пункту 4 настоящего Указа.

Выплаты финансовой помощи, предусмотренной пунктами 2 и 3 настоящего Указа, а также Оплата, предусмотренная пунктом 4 настоящего Указа, предприятиям общественного питания, возобновившим свою деятельность в пилотном режиме в соответствии с пунктом 3.8 Указа Губернатора области № 27, продолжаются в период с момента открытия в пилотном режиме до возобновления ими деятельности без предусмотренных пунктами 3.1 - 3.8 Указа Губернатора области № 27 ограничений, но не позднее 31 декабря 2020 г.

Период с 28 марта 2020 г. до даты подачи Работодателями (Самозанятыми гражданами) первичной заявки на получение финансовой помощи, предусмотренной пунктом 2 настоящего Указа, а также Оплаты, предусмотренной пунктом 4 настоящего Указа, считать периодом отсутствия необходимости в выполнении Работ, не требующим предоставления информации о фактическом привлечении и выполнении Работ в соответствии с пунктом 11 настоящего Указа.

Заявки на выплату финансовой помощи, предусмотренной пунктами 2 и 3 настоящего Указа, а также Оплаты, предусмотренной пунктом 4 настоящего Указа, принимаются по 31 января 2021 г. (включительно).

13. Министерству финансов Нижегородской области обеспечить выделение денежных средств из областного бюджета на финансирование мероприятий, предусмотренных настоящим Указом.

14. Поручить министерству промышленности, торговли и предпринимательства Нижегородской области подготовить предложения по снижению налога на имущество организаций собственникам офисных, торговых, складских объектов недвижимости, признаваемых объектами налогообложения по налогу на имущество организаций, при условии снижения размера арендной платы по договорам аренды указанного имущества арендаторам, осуществляющим деятельность в сферах, наиболее пострадавших в связи с распространением новой коронавирусной инфекции (COVID-19), указанным в пункте 1 настоящего Указа, а также арендаторам, осуществляющим розничную торговлю (за исключением аптек, аптечных пунктов, объектов розничной торговли в части реализации продовольственных товаров и (или) непродовольственных товаров первой необходимости), в том числе, увязав эти меры поддержки с необходимостью сохранения рабочих мест в указанных сферах деятельности.

15. Контроль за выполнением настоящего Указа оставляю за собой.».

2. Настоящий Указ вступает в силу со дня его подписания и подлежит официальному опубликованию.

Губернатор Г.С.Никитин

УКАЗ
ГУБЕРНАТОРА НИЖЕГОРОДСКОЙ ОБЛАСТИ
от 14 ноября 2020 г. № 195

О внесении изменений в некоторые указы Губернатора Нижегородской области

1. Внести в Указ Губернатора Нижегородской области от 13 марта 2020 г. № 27 «О введении режима повышенной готовности» следующие изменения:

1.1. Абзац первый пункта 3.1. после слов «публичных и иных» дополнить словами «, за исключением случаев, установленных настоящим Указом».

1.2. В абзаце первом пункта 3.2 слова «театры, оперные здания, мюзик-холлы, концертные залы,» исключить.

1.3. Пункт 3.3 дополнить подпунктом «ж» следующего содержания:

«ж) работа театров, оперных зданий, мюзик-холлов, концертных залов.».

1.4. Пункт 3.6 дополнить подпунктом «и» следующего содержания:

«и) работа театров, оперных зданий, мюзик-холлов, концертных залов.».

1.5. Дополнить пунктом 5.16 следующего содержания:

«5.16. Театрам, оперным зданиям, мюзик-холлам, концертным залам дополнительно к требованиям пункта 5.1 настоящего Указа обеспечить выполнение следующих требований:

а) заполняемость залов не более 30% от общей вместимости зала на втором этапе снятия ограничений; не более 50% от общей вместимости зала на третьем этапе снятия ограничений;

б) отмена антрактов во время спектаклей, концертов, представлений;

в) отмена работы буфетов, закрытие гардеробов;

г) недопущение на спектакль, концерт, представление зрителей, участников, работников (сотрудников) без защиты органов дыхания масками (повязками, респираторами и другими средствами защиты органов дыхания);

д) обеспечение обработки рук санитайзером на входе в помещение учреждения (организации), в фойе;

е) обязательное измерение температуры тела зрителей, посетителей, работников (сотрудников) организации, обеспечивающей проведение мероприятий (с отстранением от участия (работы) тех, у кого она повышена), на входе в помещение;

ж) обеспечение разобщения потоков зрителей, посетителей на входе в помещения (зрительные залы, туалеты) и выходе из них (организация не менее двух отдельных входов/выходов, формирование групп не более 15 человек с соблюдением ими социального дистанцирования не менее 1,5 метров (нанесение разметки);

з) обеспечение обеззараживания воздуха с использованием бактерицидных облучателей-рециркуляторов воздуха в зале с учетом объема зала;

и) рассадка зрителей в зале с соблюдением социальной дистанции (не менее 2 м), продажа билетов осуществляется только на сидячие места, вне которых присутствие зрителей во время концерта, спектакля, представления не допускается;

к) недопущение контактов зрителей с артистами (запрет на выход зрителей на сцену, выход артистов в зрительный зал, вручение цветов, подарков и пр.);

л) запрет на проведение в помещениях развлекательных мероприятий (программ) для зрителей до и после спектаклей, концертов, представлений.».

2. Внести в пункт 12 Указа Губернатора Нижегородской области от 7 апреля 2020 г. № 53 «О мерах поддержки организаций и лиц, пострадавших от распространения новой коронавирусной инфекции (COVID-19)» следующие изменения:

2.1. В абзаце шестом слова «в подпункте «д» подпункта 1, подпунктах «а», «б», «в» подпункта 2» заменить словами «в подпунктах «г» и «д» подпункта 1, подпунктах «а», «б», «в» и «д» подпункта 2».

2.2. В абзаце седьмом слова «в подпунктах «а», «б», «г» подпункта 1, подпункте «д» подпункта 2» заменить словами «в подпунктах «а» и «б» подпункта 1».

3. Настоящий Указ вступает в силу с момента его подписания и подлежит официальному опубликованию.

Губернатор Г.С.Никитин

Включен в Реестр нормативных
актов органов исполнительной власти
Нижегородской области
10 ноября 2020 года
№ в реестре 15875-502-419

КОМИТЕТ
ВЕТЕРИНАРИИ НИЖЕГОРОДСКОЙ ОБЛАСТИ
ПРИКАЗ
от 07.10.2020 № 419

Об установлении ограничительных мероприятий по лейкозу крупного рогатого скота на территории ЛПХ Троицкой Т.Л. в селе Асташиха Лысковского муниципального округа Нижегородской области

В соответствии со статьей 17 Закона Российской Федерации от 14 мая 1993 г. № 4979-1 «О ветеринарии», приказа Минсельхозпрода РФ от 11 мая 1999 г. № 359 «Об утверждении правил по профилактике и борьбе с лейкозом крупного рогатого скота», на основании положительных результатов гематологических исследований на лейкоз крупного рогатого скота, принадлежащего гражданке Троицкой Т.Л., проживающей на территории села Асташиха Лысковского муниципального округа Нижегородской области (ГБУ НО «Госветуправление Княгининского района» Княгининская межрайонная ветеринарная лаборатория от 5 октября 2020 г. № 1954 ГЗ), в целях недопущения распространения и ликвидации очага по лейкозу крупного рогатого скота

приказываю:

1. Установить с 6 октября 2020 г. до особого распоряжения ограничительные мероприятия по лейкозу крупного рогатого скота на территории ЛПХ Троицкой Т.Л. в селе Асташиха Лысковского муниципального округа Нижегородской области.

2. Считать неблагополучным пунктом территорию ЛПХ Троицкой Т.Л., проживающей на территории села Асташиха Лысковского муниципального округа Нижегородской области.

3. Запретить на период действия ограничений на территории неблагополучного пункта:

- перегруппировку крупного рогатого скота внутри хозяйства без разрешения ветеринарного специалиста, обслуживающего хозяйство;

- использование быков - производителей для вольной случки коров и телок;

- реализацию в свободной продаже сырого молока и молочных продуктов.

4. Утвердить прилагаемый План организационных и противоэпизоотических мероприятий по ликвидации лейкоза крупного рогатого скота в ЛПХ Троицкой Т.Л. в селе Асташиха Лысковского муниципального округа Нижегородской области (далее - План).

5. Начальнику ГБУ НО «Госветуправление Лысковского района», главному ветеринарному врачу Самарину Н.Ф. принять неукоснительные меры по выполнению Плана.

6. Ведущему специалисту сектора государственного контроля за обращением с животными отдела государственного надзора за обращением с животными и обеспечения ветеринарно-санитарного благополучия комитета Никулину И.М. организовать контроль за выполнением Плана и по результатам выполнения Плана предоставить отчет в комитет.

7. Настоящий приказ вступает в силу со дня внесения в Реестр нормативных правовых актов органов исполнительной власти Нижегородской области и распространяется на правоотношения, возникшие с 6 октября 2020 г.

8. Контроль за исполнением приказа оставляю за собой.

Председатель комитета М.Н.Курюмов

Утвержден
приказом комитета ветеринарии
Нижегородской области
от 07.10.2020 № 419

План организационных и противоэпизоотических мероприятий по ликвидации лейкоза крупного рогатого скота в ЛПХ Троицкой Т.Л. в селе Асташиха Лысковского муниципального округа Нижегородской области

№ п/п	Наименование мероприятий	Исполнители	Срок исполнения
Организационные мероприятия			
1.	Провести эпизоотологическое обследование неблагополучного пункта	ГБУ НО «Госветуправление Лысковского района»	до 8 октября 2020
2.	Провести информационно-разъяснительную работу с обслуживающим персоналом о введении ограничений на территории неблагополучного пункта	ГБУ НО «Госветуправление Лысковского района»	постоянно на время ограничений
3.	Применять для ветеринарных и зоотехнических мероприятий индивидуально для каждого животного только стерильный или одноразовый инструментарий	ЛПХ Троицкой Т.Л.	постоянно на время ограничений
4.	Поддерживать дезбарьеры и санпропускники в рабочем состоянии. Во всех производственных помещениях установить емкости с дезраствором для обязательной дезинфекции метел, скребков, лопат и т.д. после каждого использования	ЛПХ Троицкой Т.Л.	постоянно на время ограничений
5.	Проводить профилактическую и вынужденную дезинфекцию (текущую и заключительную) животноводческих помещений и предметов ухода за животными, одежду и другие вещи, загрязненные выделениями больных животных в соответствии с Инструкцией по проведению ветеринарной дезинфекции объектов животноводства дезрастворами, инактивирующими вирусы	ЛПХ Троицкой Т.Л. ГБУ НО «Госветуправление Лысковского района»	перед перегруппировкой скота
6.	Согласовывать любые перегруппировки скота в хозяйстве с государственной ветеринарной службой	ЛПХ Троицкой Т.Л. ГБУ НО «Госветуправление Лысковского района»	постоянно на время ограничений
7.	Запретить биркование телочек путем выщипывания. Бирковать вновь родившихся телочек двойными самопрокалывающими бирками или жидким азотом	ЛПХ Троицкой Т.Л.	постоянно на время ограничений
8.	Не допускать совместный выпас РИД-отрицательных животных хозяйства с РИД-положительными, а также с частным скотом	ЛПХ Троицкой Т.Л.	постоянно на время ограничений
9.	Карантинировать животных, поступающих в хозяйство согласно разработанному плану карантина (исследовать их на лейкоз с помощью лабораторных методов исследования)	ЛПХ Троицкой Т.Л.	постоянно на время ограничений
10.	Для РИД-отрицательных и РИД-положительных групп животных укомплектовать отдельные наборы ветеринарного и зоотехнического инструментария	ЛПХ Троицкой Т.Л.	постоянно на время ограничений
11.	Молоко от РИД-отрицательных и РИД-положительных коров оздоравливаемого стада сдавать на молокоперерабатывающий завод или использовать внутри хозяйства после пастеризации в обычном технологическом режиме	ЛПХ Троицкой Т.Л.	постоянно на время ограничений
12.	Реализацию животных из хозяйства осуществлять по достижению ими 9-ти месячного возраста при условии их изолированного выращивания и исследования серологическим методом с получением отрицательных результатов по согласованию с комитетом ветеринарии Нижегородской области	ЛПХ Троицкой Т.Л.	постоянно на время ограничений
Противоэпизоотические мероприятия			
13.	Разработать технологические карты по ликвидации лейкоза крупного рогатого скота в хозяйстве	ГБУ НО «Госветуправление Лысковского района» ЛПХ Троицкой Т.Л.	постоянно на время ограничений
14.	Организовать выращивание ремонтных телок отдельно от взрослого поголовья	ЛПХ Троицкой Т.Л.	постоянно на время ограничений
15.	Проводить лабораторные исследования на РИД телочек при достижении ими 6 месячного возраста, а в последующем через каждые 6 месяцев	ЛПХ Троицкой Т.Л.	постоянно на время ограничений
16.	Исключить контакт между здоровыми и зараженными животными (разделить двор на две части, для РИД-отрицательных и РИД-положительных животных)	ЛПХ Троицкой Т.Л.	постоянно на время ограничений
17.	При содержании на смежных местах между РИД-отрицательными и РИД-положительными животными поставить глухую стенку	ЛПХ Троицкой Т.Л.	постоянно на время ограничений
18.	Согласно результатов лабораторных исследований немедленно проводить перегруппировку животных на ферме	ЛПХ Троицкой Т.Л.	в течение суток после получения результатов лабораторных исследований
19.	РИД-отрицательных телочек переводить в часть двора, где содержатся РИД-отрицательные животные	ЛПХ Троицкой Т.Л.	в течение суток после получения результатов лабораторных исследований
20.	РИД-положительных телочек переводить в часть двора, где находятся РИД-положительные животные	ЛПХ Троицкой Т.Л.	в течение суток после получения результатов лабораторных исследований
21.	Все манипуляции, связанные с уходом и зооветеринарным обслуживанием, начинать с РИД-отрицательных животных, затем переходить к РИД-положительным животным	ЛПХ Троицкой Т.Л.	постоянно на время ограничений
22.	Выделить на дворе отдельный ряд для отела РИД - отрицательных телок 7-8 месячной стельности	ЛПХ Троицкой Т.Л.	постоянно на время ограничений
23.	Выделить из индивидуальных клеток для содержания народившегося молодняка 3-5 или более клеток (в зависимости от потребности) для содержания животных, рожденных от РИД-отрицательных первотелок	ЛПХ Троицкой Т.Л.	постоянно на время ограничений
24.	При выявлении животных, зараженных вирусом лейкоза крупного рогатого скота среди РИД-отрицательных животных переводить их в группу откорма	ЛПХ Троицкой Т.Л.	постоянно на время ограничений
25.	Все взрослое поголовье крупного рогатого скота исследовать гематологическим методом через каждые 6 месяцев	ЛПХ Троицкой Т.Л.	постоянно на время ограничений
26.	По результатам лабораторных исследований гематологически больных животных сдавать на убой	ЛПХ Троицкой Т.Л.	после получения результатов лабораторных исследований
27.	Вносить изменения в технологические карты по ликвидации лейкоза крупного рогатого скота в хозяйстве	ЛПХ Троицкой Т.Л.	по мере необходимости
28.	Проводить постепенную замену РИД-положительных коров оздоравливаемого стада РИД-отрицательными животными	ЛПХ Троицкой Т.Л.	постоянно на время ограничений
Отмена ограничительных мероприятий по лейкозу крупного рогатого скота			
29.	Подготовить отчет о выполнении плана мероприятий по ликвидации лейкоза крупного рогатого скота	Комитет ветеринарии Нижегородской области	после вывода всех больных и инфицированных животных и получения двух подряд, с интервалом в 3 месяца, отрицательных результатов при серологическом исследовании всего поголовья животных старше 6-месячного возраста а также выполнения мер по санации помещений и территории ферм

Включен в Реестр нормативных
актов органов исполнительной власти
Нижегородской области
10 ноября 2020 года
№ в реестре 15876-502-421

КОМИТЕТ
ВЕТЕРИНАРИИ НИЖЕГОРОДСКОЙ ОБЛАСТИ
ПРИКАЗ
от 07.10.2020 № 421

Об установлении ограничительных мероприятий по орнитозу (хламидиозу) птиц на территории города Заволжье Городецкого муниципального района Нижегородской области

В соответствии со статьей 17 Закона Российской Федерации от 14 мая 1993 г. № 4979-1 «О ветеринарии», ветеринарными правилами ВП 13.4.1211-96 «Профилактика и борьба с заразными болезнями, общими для человека и животных. Орнитоз», санитарно-эпидемиологическими правилами СП 3.1.7.2815-10 «Профилактика орнитоза», на основании положительного результата исследования на орнитоз, проведенного ГБУ НО «Облветлаборатория» (результат исследований по экспертизе от 5 октября 2020 г. № 2575),

приказываю:

1. Установить с 6 октября 2020 г. до особого распоряжения ограничительные мероприятия по орнитозу (хламидиозу) птиц на территории города Заволжье Городецкого муниципального района Нижегородской области.

2. Считать неблагополучным пунктом территорию города Заволжье Городецкого муниципального района Нижегородской области.

3. Запретить на период действия ограничений на территории неблагополучного пункта:

1) посещение орнитологических выставок, представлений с участием птиц до ликвидации больной и подозрительной по заболеванию орнитозом птицы;

2) вывод (продажу) птиц и ввод (ввоз) новых птиц, а также их перегруппировку;

3) сбор и закладку яиц на инкубацию.

4. Утвердить прилагаемый план мероприятий по ликвидации орнитоза (хламидиоза) птиц на территории города Заволжье Городецкого муниципального района Нижегородской области (далее - План).

5. Начальнику ГБУ НО «Госветуправление Городецкого района», главному ветеринарному врачу Фролову А.В. принять неукоснительные меры по выполнению Плана.

6. Ведущему специалисту сектора государственного контроля за обращением с животными отдела государственного надзора за обращением с животными и обеспечения ветеринарно-санитарного благополучия комитета Родюшкину О.Е. организовать контроль за выполнением Плана и по результатам его выполнения предоставить отчет в комитет.

7. Рекомендовать Управлению Федеральной службы по надзору в сфере защиты прав потребителей и благополучия человека по Нижегородской области, Министерству здравоохранения Нижегородской области, Управлению Федеральной службы по ветеринарному и фитосанитарному надзору по Нижегородской области и Республике Марий Эл, владельцам птицы обеспечить реализацию пункта 3 настоящего приказа и прилагаемого Плана в рамках полномочий.

8. Настоящий приказ вступает в силу со дня внесения в Реестр нормативных правовых актов органов исполнительной власти Нижегородской области и распространяется на правоотношения, возникшие с 6 октября 2020 г.

9. Контроль за исполнением приказа оставляю за собой.

Председатель комитета М.Н.Курюмов

УТВЕРЖДЕН
приказом комитета ветеринарии
Нижегородской области
от 07.10.2020 № 421

План мероприятий по ликвидации орнитоза (хламидиоза) птиц на территории города Заволжье Городецкого муниципального района Нижегородской области

№ п/п	Наименование мероприятий	Исполнители	Срок исполнения
Организационные мероприятия			
1.	Провести эпизоотолого-эпидемическое обследование неблагополучного пункта с выяснением источника заноса возбудителя или причины возникновения орнитоза (хламидиоза)	ГБУ НО «Госветуправление Городецкого района» Управления Федеральной службы по надзору в сфере защиты прав потребителей и благополучия человека по Нижегородской области	до 08.10.2020
2.	Организовать информирование обо всех случаях, подозрительных на заболевание орнитозом (хламидиозом) птицы и людей	ГБУ НО «Госветуправление Городецкого района» ГБУЗ НО «Городецкая ЦРБ»	на период ограничений
3.	Провести информационно-разъяснительную работу среди населения об опасности заболевания орнитозом (хламидиозом) и мерах по его предупреждению	ГБУ НО «Госветуправление Городецкого района» ГБУЗ НО «Городецкая ЦРБ» Владельцы птицы	на период ограничений
4.	Назначить постоянный обслуживающий персонал для ухода за птицей	Владелец птицы	на период ограничений
5.	Обеспечить лиц, обслуживающих неблагополучную по заболеванию орнитозом птицу, спецодеждой, защитными очками и ватно-марлевыми масками	Владелец птицы	на период ограничений
Противоэпизоотические мероприятия			
6.	Организовать учет птиц на территории неблагополучного пункта, выявления подозрительных в заболевании и больных птиц	ГБУ НО «Госветуправление Городецкого района»	до 08.10.2020
7.	Выдавать предписание владельцам птицы об убое больной и подозрительной по заболеванию птицы в неблагополучном пункте	Управление Федеральной службы по ветеринарному и фитосанитарному надзору по Нижегородской области и Республике Марий Эл	до 08.10.2020
8.	Организовать выбраковку и убой бескровным методом больной и подозрительной по заболеванию птицы в неблагополучном пункте	ГБУ НО «Госветуправление Городецкого района»	до 08.10.2020
9.	Организовать утилизацию трупов умерщвленных птиц в соответствии с ветеринарно-санитарными правилами сбора, утилизации и уничтожении биологических отходов.	ГБУ НО «Госветуправление Городецкого района» Владельцы птицы	на период ограничений
10.	Организовать и провести дезинфекцию мест, где находилась птица, больная и подозрительная по заболеванию орнитозом, предметов ухода за птицей и других вещей, загрязненных выделениями больной птицы, в соответствии с инструкцией по проведению ветеринарной дезинфекции	ГБУ НО «Госветуправление Городецкого района» Владельцы птицы	на период ограничений
11.	Организовать и провести дезинфекцию помета птицы, а затем сжигание	Владельцы птицы	на период ограничений
12.	Организовать и провести тщательную механическую очистку и дезинфекцию мест содержания птицы, предметов ухода за птицей, производственных помещений в соответствии с инструкцией по проведению аэрозольной дезинфекции в присутствии птицы	ГБУ НО «Госветуправление Городецкого района» Владельцы птицы	на период ограничений
13.	Организовать и провести дезинсекцию места содержания птицы и производственных помещений в соответствии с инструкцией по проведению ветеринарной дезинсекции	ГБУ НО «Госветуправление Городецкого района» Владельцы птицы	на период ограничений
14.	Организовать и провести дератизацию производственных помещений в соответствии с инструкцией по проведению ветеринарной дератизации	ГБУ НО «Госветуправление Городецкого района» Владельцы птицы	на период ограничений
15.	Организовать и провести лечение птицы, бывшей в контакте с подозрительными и больными птицами, антибиотиками тетрациклинового ряда в соответствии с наставлением по применению препарата	ГБУ НО «Госветуправление Городецкого района» Владельцы птицы	на период ограничений
16.	Организовать и провести заключительную дезинфекцию помещений для содержания птицы, предметов ухода за птицей в соответствии с инструкцией по проведению ветеринарной дезинфекции	ГБУ НО «Госветуправление Городецкого района» Владельцы птицы	на период ограничений
17.	Провести контроль качества проведенной дезинфекции	ГБУ НО «Госветуправление Городецкого района»	на период ограничений
Противоэпидемические мероприятия			
18.	Обеспечить сбор эпидемиологического анамнеза, незамедлительное сообщение о выявленных случаях орнитоза (подозрение) в органы, осуществляющие государственный санитарно-эпидемиологический надзор	ГБУЗ НО «Городецкая ЦРБ»	до 08.10.2020
19.	Установить постоянное медицинское наблюдения за лицами, обслуживающими неблагополучную по орнитозу птицу	ГБУЗ НО «Городецкая ЦРБ»	на период ограничений
20.	Организовать медицинский осмотр лиц, чья профессиональная деятельность связана с разведением, содержанием и реализацией птицы	ГБУЗ НО «Городецкая ЦРБ»	на период ограничений

(Окончание на 8 -й стр.)

(Окончание. Начало на 7-й стр.)

21.	Обеспечить госпитализацию больных с клиническими признаками или подозрительных на заболевание орнитозом	ГБУЗ НО «Городецкая ЦРБ»	на период ограничений
22.	Обеспечить дезинфекцию спецодежды, помещений, инвентаря и предметов ухода за птицей	Владельцы птицы	на период ограничений
23.	Обеспечить сменным комплектом одежды, средствами индивидуальной защиты персонал, контактирующий с птицей, кожными антисептиками для гигиенической обработки рук	Владельцы птицы	на период ограничений
24.	Обеспечить раздельное хранение верхней одежды и спецодежды	Владельцы птицы	на период ограничений
25.	Организовать стирку спецодежды на территории предприятия	Владельцы птицы	на период ограничений
26.	Организовать контроль за выполнением противоэпидемических мероприятий по ликвидации орнитоза	Управление Федеральной службы по надзору в сфере защиты прав потребителей и благополучия человека по Нижегородской области	на период ограничений
Снятие карантина по орнитозу (хламидиозу) птиц			
27.	Подготовить отчет о выполнении плана мероприятий по ликвидации эпизоотических очагов по орнитозу (хламидиозу) птиц	Комитет госветнадзора Нижегородской области	Через 30 дней после последнего случая заболевания птицы и проведения заключительных ветеринарно-санитарных мероприятий

Включен в Реестр нормативных
актов органов исполнительной власти
Нижегородской области
11 ноября 2020 года
№ в реестре 15881-502-428

КОМИТЕТ
ВЕТЕРИНАРИИ НИЖЕГОРОДСКОЙ ОБЛАСТИ
ПРИКАЗ
от 13.10.2020 № 428

Об установлении ограничительных мероприятий по орнитозу (хламидиозу) птиц на территории рабочего поселка Сокольское городского округа Сокольский Нижегородской области

В соответствии со статьей 17 Закона Российской Федерации от 14 мая 1993 г. № 4979-1 «О ветеринарии», ветеринарными правилами ВП 13.4.1211-96 «Профилактика и борьба с заразными болезнями, общими для человека и животных. Орнитоз», санитарно-эпидемиологическими правилами СП 3.1.7.2815-10 «Профилактика орнитоза», на основании положительного результата исследования на орнитоз, проведенного ГБУ НО «Облветлаборатория» (результат исследований по экспертизе от 8 октября 2020 г. № 2624),

приказываю:

1. Установить с 9 октября 2020 г. до особого распоряжения ограничительные мероприятия по орнитозу (хламидиозу) птиц на территории рабочего поселка Сокольское городского округа Сокольский Нижегородской области.

2. Считать неблагополучным пунктом территорию рабочего поселка Сокольское городского округа Сокольский Нижегородской области.

3. Запретить на период действия ограничений на территории неблагополучного пункта:

1) посещение орнитологических выставок, представлений с участием птиц до ликвидации больной и подозрительной по заболеванию орнитозом птицы;

2) вывод (продажу) птиц и ввод (ввоз) новых птиц, а также их перегруппировку;

3) сбор и закладку яиц на инкубацию.

4. Утвердить прилагаемый план мероприятий по ликвидации орнитоза (хламидиоза) птиц на территории рабочего поселка Сокольское городского округа Сокольский Нижегородской области (далее - План).

5. Начальнику ГБУ НО «Госветуправление ГО Сокольский», главному ветеринарному врачу Митронину А.А. принять неукоснительные меры по выполнению Плана.

6. Ведущему специалисту сектора государственного контроля за обращением с животными отдела государственного надзора за обращением с животными и обеспечения ветеринарно-санитарного благополучия комитета Родюшкину О.Е. организовать контроль за выполнением Плана и по результатам его выполнения предоставить отчет в комитет.

7. Рекомендовать Управлению Федеральной службы по надзору в сфере защиты прав потребителей и благополучия человека по Нижегородской области, Министерству здравоохранения Нижегородской области, Управлению Федеральной службы по ветеринарному и фитосанитарному надзору по Нижегородской области и Республике Марий Эл, владельцам птицы обеспечить реализацию пункта 3 настоящего приказа и прилагаемого Плана в рамках полномочий.

8. Настоящий приказ вступает в силу со дня внесения в Реестр нормативных правовых актов органов исполнительной власти Нижегородской области и распространяется на правоотношения, возникшие с 9 октября 2020 г.

9. Контроль за исполнением приказа оставляю за собой.

Председатель комитета М.Н.Курюмов

УТВЕРЖДЕН
приказом комитета ветеринарии
Нижегородской области
от 13.10.2020 № 428

План мероприятий по ликвидации орнитоза (хламидиоза) птиц на территории рабочего поселка Сокольское городского округа Сокольский Нижегородской области

№ п/п	Наименование мероприятий	Исполнители	Срок исполнения
Организационные мероприятия			
1.	Провести эпизоотолого-эпидемическое обследование неблагополучного пункта с выяснением источника заноса возбудителя или причины возникновения орнитоза (хламидиоза)	ГБУ НО «Госветуправление ГО Сокольский» Управления Федеральной службы по надзору в сфере защиты прав потребителей и благополучия человека по Нижегородской области	до 12.10.2020
2.	Организовать информирование обо всех случаях, подозрительных на заболевание орнитозом (хламидиозом) птицы и людей	ГБУ НО «Госветуправление ГО Сокольский» ГБУЗ НО «Сокольская ЦРБ»	на период ограничений
3.	Провести информационно-разъяснительную работу среди населения об опасности заболевания орнитозом (хламидиозом) и мерах по его предупреждению	ГБУ НО «Госветуправление ГО Сокольский» ГБУЗ НО «Сокольская ЦРБ» Владельцы птицы	на период ограничений
4.	Назначить постоянный обслуживающий персонал для ухода за птицей	Владелец птицы	на период ограничений
5.	Обеспечить лиц, обслуживающих неблагополучную по заболеванию орнитозом птицу, спецодеждой, защитными очками и ватно-марлевыми масками	Владелец птицы	на период ограничений
Противоэпизоотические мероприятия			
6.	Организовать учет птиц на территории неблагополучного пункта, выявления подозрительных в заболевании и больных птиц	ГБУ НО «Госветуправление ГО Сокольский»	до 12.10.2020
7.	Выдавать предписание владельцам птицы об убое больной и подозрительной по заболеванию птицы в неблагополучном пункте	Управление Федеральной службы по ветеринарному и фитосанитарному надзору по Нижегородской области и Республике Марий Эл	до 12.10.2020
8.	Организовать выбраковку и убой бескровным методом больной и подозрительной по заболеванию птицы в неблагополучном пункте	ГБУ НО «Госветуправление ГО Сокольский»	до 12.10.2020
9.	Организовать утилизацию трупов умерщвленных птиц в соответствии с ветеринарно-санитарными правилами сбора, утилизации и уничтожении биологических отходов.	ГБУ НО «Госветуправление ГО Сокольский» Владельцы птицы	на период ограничений
10.	Организовать и провести дезинфекцию мест, где находилась птица, больная и подозрительная по заболеванию орнитозом, предметов ухода за птицей и других вещей, загрязненных выделениями больной птицы, в соответствии с инструкцией по проведению ветеринарной дезинфекции	ГБУ НО «Госветуправление ГО Сокольский» Владельцы птицы	на период ограничений
11.	Организовать и провести дезинфекцию помета птицы, а затем сжигание	Владельцы птицы	на период ограничений
12.	Организовать и провести тщательную механическую очистку и дезинфекцию мест содержания птицы, предметов ухода за птицей, производственных помещений в соответствии с инструкцией по проведению аэрозольной дезинфекции в присутствии птицы	ГБУ НО «Госветуправление ГО Сокольский» Владельцы птицы	на период ограничений
13.	Организовать и провести дезинсекцию места содержания птицы и производственных помещений в соответствии с инструкцией по проведению ветеринарной дезинсекции	ГБУ НО «Госветуправление ГО Сокольский» Владельцы птицы	на период ограничений
14.	Организовать и провести дератизацию производственных помещений в соответствии с инструкцией по проведению ветеринарной дератизации	ГБУ НО «Госветуправление ГО Сокольский» Владельцы птицы	на период ограничений
15.	Организовать и провести лечение птицы, бывшей в контакте с подозрительными и больными птицами, антибиотиками тетрациклинового ряда в соответствии с наставлением по применению препарата	ГБУ НО «Госветуправление ГО Сокольский» Владельцы птицы	на период ограничений
16.	Организовать и провести заключительную дезинфекцию помещений для содержания птицы, предметов ухода за птицей в соответствии с инструкцией по проведению ветеринарной дезинфекции	ГБУ НО «Госветуправление ГО Сокольский» Владельцы птицы	на период ограничений
17.	Провести контроль качества проведенной дезинфекции	ГБУ НО «Госветуправление ГО Сокольский»	на период ограничений
Противоэпидемические мероприятия			
18.	Обеспечить сбор эпидемиологического анамнеза, незамедлительное сообщение о выявленных случаях орнитоза (подозрение) в органы, осуществляющие государственный санитарно-эпидемиологический надзор	ГБУЗ НО «Сокольская ЦРБ»	до 12.10.2020
19.	Установить постоянное медицинское наблюдения за лицами, обслуживающими неблагополучную по орнитозу птицу	ГБУЗ НО «Сокольская ЦРБ»	на период ограничений
20.	Организовать медицинский осмотр лиц, чья профессиональная деятельность связана с разведением, содержанием и реализацией птицы	ГБУЗ НО «Сокольская ЦРБ»	на период ограничений
21.	Обеспечить госпитализацию больных с клиническими признаками или подозрительных на заболевание орнитозом	ГБУЗ НО «Сокольская ЦРБ»	на период ограничений
22.	Обеспечить дезинфекцию спецодежды, помещений, инвентаря и предметов ухода за птицей	Владельцы птицы	на период ограничений
23.	Обеспечить сменным комплектом одежды, средствами индивидуальной защиты персонал, контактирующий с птицей, кожными антисептиками для гигиенической обработки рук	Владельцы птицы	на период ограничений
24.	Обеспечить раздельное хранение верхней одежды и спецодежды	Владельцы птицы	на период ограничений
25.	Организовать стирку спецодежды на территории предприятия	Владельцы птицы	на период ограничений
26.	Организовать контроль за выполнением противоэпидемических мероприятий по ликвидации орнитоза	Управление Федеральной службы по надзору в сфере защиты прав потребителей и благополучия человека по Нижегородской области	на период ограничений
Отмена карантина по орнитозу (хламидиозу) птиц			
27.	Подготовить отчет о выполнении плана мероприятий по ликвидации орнитоза (хламидиоза) птиц	Комитет ветеринарии Нижегородской области	Через 30 дней после последнего случая заболевания птицы и проведения заключительных ветеринарно-санитарных мероприятий

Включен в Реестр нормативных
актов органов исполнительной власти
Нижегородской области
10 ноября 2020 года
№ в реестре 15877-502-430

КОМИТЕТ
ВЕТЕРИНАРИИ НИЖЕГОРОДСКОЙ ОБЛАСТИ
ПРИКАЗ
от 13.10.2020 № 430

Об отмене ограничений по трихинеллезу диких животных на территории охотничьих угодий, предоставленных Вадскому районному отделению общественной организации «Нижегородское областное общество охотников и рыболовов» в Вадском муниципальном округе Нижегородской области

В соответствии со статьей 17 Закона Российской Федерации от 14 мая 1993 г. № 4979-1 «О ветеринарии»

приказываю:

1. Отменить с 12 октября 2020 г. на территории охотничьих угодий, предоставленных Вадскому районному отделению общественной организации «Нижегородское областное общество охотников и рыболовов» в Вадском муниципальном округе Нижегородской области, ограничения по трихинеллезу диких животных, установленные приказами комитета государственного ветеринарного надзора Нижегородской области от 23 октября 2018 г. № 335 «Об установлении ограничений по трихинеллезу диких животных на территории охотничьих угодий, предоставленных Вадскому районному отделению общественной организации «Нижегородское областное общество охотников и рыболов» в Вадском муниципальном районе Нижегородской области», от 28 августа 2019 г. № 329 «Об установлении ограничений по трихинеллезу диких животных на территории охотничьих угодий, предоставленных Вадскому районному отделению общественной организации «Нижегородское областное общество охотников и рыболов» (воспроизводственный участок) в Вадском муниципальном районе Нижегородской области».

2. Признать утратившим силу с 12 октября 2020 г. приказы комитета государственного ветеринарного надзора Нижегородской области:

от 23 октября 2018 г. № 335 «Об установлении ограничений по трихинеллезу диких животных на территории охотничьих угодий, предоставленных Вадскому районному отделению общественной организации «Нижегородское областное общество охотников и рыболов» в Вадском муниципальном районе Нижегородской области;

от 28 августа 2019 г. № 329 «Об установлении ограничений по трихинеллезу диких животных на территории охотничьих угодий, предоставленных Вадскому районному отделению общественной организации «Нижегородское областное общество охотников и рыболов» (воспроизводственный участок) в Вадском муниципальном районе Нижегородской области».

3. Настоящий приказ вступает в силу со дня внесения в Реестр нормативных правовых актов органов исполнительной власти Нижегородской области и распространяется на правоотношения, возникшие с 12 октября 2020 г.

4. Контроль за исполнением приказа оставляю за собой.

Председатель комитета М.Н.Курюмов

Включен в Реестр нормативных
актов органов исполнительной власти
Нижегородской области
10 ноября 2020 года
№ в реестре 15878-502-431

КОМИТЕТ
ВЕТЕРИНАРИИ НИЖЕГОРОДСКОЙ ОБЛАСТИ
ПРИКАЗ
от 13.10.2020 № 431

Об отмене ограничений по трихинеллезу диких животных на территории охотничьих угодий, предоставленных Нижегородской региональной общественной организацией «Общество охотников и рыболовов «Геолог» в Ковернинском муниципальном округе Нижегородской области

В соответствии со статьей 17 Закона Российской Федерации от 14 мая 1993 г. № 4979-1 «О ветеринарии»

приказываю:

1. Отменить с 12 октября 2020 г. на территории охотничьих угодий, предоставленных Нижегородской региональной общественной организацией «Общество охотников и рыболовов «Геолог» в Ковернинском муниципальном округе Нижегородской области, ограничения по трихинеллезу диких животных, установленные приказом комитета государственного ветеринарного надзора Нижегородской области от 2 сентября 2019 г. № 334 «Об установлении ограничений по трихинеллезу диких животных на территории охотничьих угодий, предоставленных Нижегородской региональной общественной организацией «Общество охотников и рыболовов «Геолог» в Ковернинском муниципальном районе Нижегородской области».

2. Признать утратившим силу с 12 октября 2020 г. приказ комитета государственного ветеринарного надзора Нижегородской области от 2 сентября 2019 г. № 334 «Об установлении ограничений по трихинеллезу диких животных на территории охотничьих угодий, предоставленных Нижегородской региональной общественной организацией «Общество охотников и рыболовов «Геолог» в Ковернинском муниципальном районе Нижегородской области».

3. Настоящий приказ вступает в силу со дня внесения в Реестр нормативных правовых актов органов исполнительной власти Нижегородской области и распространяется на правоотношения, возникшие с 12 октября 2020 г.

4. Контроль за исполнением приказа оставляю за собой.

Председатель комитета М.Н.Курюмов

Включен в Реестр нормативных
актов органов исполнительной власти
Нижегородской области
10 ноября 2020 года
№ в реестре 15879-502-437

КОМИТЕТ
ВЕТЕРИНАРИИ НИЖЕГОРОДСКОЙ ОБЛАСТИ
ПРИКАЗ
от 14.10.2020 № 437

Об установлении ограничений по пастереллезу мелкого рогатого скота на территории ЛПХ Шилиной Е.В. в районе ст.Ройка уч.1 Кстовского муниципального района Нижегородской области

В соответствии со статьей 17 Закона Российской Федерации от 14 мая 1993 г. № 4979-1 «О ветеринарии», Инструкцией о мероприятиях по профилактике и ликвидации пастереллеза сельскохозяйственных животных, утвержденной Департаментом ветеринарии Минсельхозпрода РФ 24 мая 1996 г. № 13-4-2/612, на основании выявления возбудителя пастереллеза от мелкого рогатого скота, принадлежащего ЛПХ Шилиной Е.В. в районе ст.Ройка уч.1 Кстовского муниципального района Нижегородской области (результат исследований ГБУ НО «Богородская межрайветлаборатория от 12 октября 2020 г. № 1982), в целях недопущения распространения и ликвидации очага по пастереллезу мелкого рогатого скота

приказываю:

1. Установить с 13 октября 2020 г. до особого распоряжения ограничения по пастереллезу мелкого рогатого скота на территории ЛПХ Шилиной Е.В. в районе ст.Ройка уч.1 Кстовского муниципального района Нижегородской области.

2. Считать неблагополучным пунктом территорию ЛПХ Шилиной Е.В. в районе ст.Ройка уч.1 Кстовского муниципального района Нижегородской области.

3. Запретить на период действия ограничений на территории неблагополучного пункта:

- ввоз (ввод) восприимчивых к пастереллёзу животных;
- перегруппировку, метку (с нарушением целостности кожного покрова) животных, а также проведение хирургических операций и вакцинаций против других болезней;
- выпас животных неблагополучных групп и поение их из открытых водоемов;
- реализацию молока от больных и подозреваемых в заболевании пастереллёзом животных. Молоко пастеризовать в течение 5 мин при 90°С и использовать в корм животных. Молоко от здоровых животных использовать без ограничений;
- вынос (вывоз) из помещений неблагополучной фермы кормов, инвентаря, оборудования и других предметов;
- вывоз на поля навоза и жидкой фракции в необеззараженном виде.

4. Утвердить прилагаемый план мероприятий по ликвидации пастереллеза мелкого рогатого скота на территории ЛПХ Шилиной Е.В. в районе ст.Ройка уч.1 Кстовского муниципального района Нижегородской области (далее - План).

5. Начальнику ГБУ НО «Госветуправление Кстовского района», главному ветеринарному врачу Бакаеву Ю.В. принять неукоснительные меры по выполнению Плана.

6. Ведущему специалисту сектора государственного контроля за обращением с животными отдела государственного надзора за обращением с животными и обеспечения ветеринарно-санитарного благополучия комитета Муравьеву Н.В. организовать контроль за выполнением Плана и по результатам выполнения Плана предоставить отчет в комитет.

7. Рекомендовать владельцу ЛПХ Шилиной Е.В. в районе ст.Ройка уч.1 Кстовского муниципального района Нижегородской области обеспечить реализацию пункта 3 настоящего приказа и прилагаемого Плана в рамках полномочий.

8. Настоящий приказ вступает в силу со дня внесения в Реестр нормативных правовых актов органов исполнительной власти Нижегородской области и распространяется на правоотношения, возникшие с 13 октября 2020 г.

9. Контроль за исполнением приказа оставляю за собой.

Председатель комитета М.Н.Курюмов

УТВЕРЖДЕН
приказом комитета ветеринарии
Нижегородской области
от 14.10.2020 № 437

План мероприятий по ликвидации пастереллеза мелкого рогатого скота на территории ЛПХ Шилиной Е.В. в районе ст.Ройка уч.1 Кстовского муниципального района Нижегородской области

№ п/п	Наименование мероприятий	Исполнители	Срок исполнения
Противоэпизоотические мероприятия			
1	Провести эпизоотическое обследование неблагополучного пункта с выяснением источника заноса возбудителя или причины возникновения пастереллеза	ГБУ НО «Госветуправление Кстовского района»	до 14.10.2020
2	Организовать клинический осмотр с термометрией всех животных в неблагополучном пункте	ГБУ НО «Госветуправление Кстовского района» ЛПХ Шилиной Е.В.	на период ограничений
3	Больных и подозрительных по заболеванию животных изолировать в отдельное помещение и закрепить за ними обслуживающий персонал, ветеринарного специалиста и инвентарь по уходу	ЛПХ Шилиной Е.В. ГБУ НО «Госветуправление Кстовского района»	на период ограничений
4	Организовать содержание животных всех возрастов, имевших контакт с больными, в том же помещении, где они были ранее	ЛПХ Шилиной Е.В.	на период ограничений
5	Организовать введение всем больным и имеющим с ними контакт животным гипериммунную сыворотку пастереллеза в лечебной дозе, антибиотики тетрациклинового ряда и другие симптоматические средства в соответствии с наставлением по их применению	ЛПХ Шилиной Е.В. ГБУ НО «Госветуправление Кстовского района»	на период ограничений
6	Организовать вакцинацию против пастереллеза остальных животных хозяйства независимо от места их нахождения, руководствуясь наставлением по применению соответствующей вакцины. Перед вакцинацией провести тщательный клинический осмотр и термометрию	ЛПХ Шилиной Е.В. ГБУ НО «Госветуправление Кстовского района»	на период ограничений
7	Продукты убоя животных подвергать ветосмотру на месте убоя. При наличии дегенеративных или других патологических (абсцессы и др.) изменений в мускулатуре тушу с внутренними органами направлять на утилизацию. При отсутствии патологических изменений в туше и во внутренних органах продукты убоя направлять на мясокомбинат при соблюдении действующих ветеринарно-санитарных правил по перевозке мясных продуктов.	ЛПХ Шилиной Е.В. ГБУ НО «Госветуправление Кстовского района»	на период ограничений
8	Организовать проведение текущей дезинфекции в соответствии с Правилами проведения дезинфекции и дезинвазии объектов государственного ветеринарного надзора, утвержденными Минсельхозом Российской Федерации 15 июля 2002 г. № 13-5-2/0525: - немедленно при появлении первых случаев заболевания и падежа животных в помещении, где содержатся животные; - ежедневно при утренней уборке в помещении, где содержатся больные и подозрительные по заболеванию животные; - помещений, выгульных дворов, клеток (и почву под ними), где содержатся подозреваемые в заражении (условно здоровые) животные, после каждого случая выделения больного животного и в последующем через каждые 10 дней до снятия ограничений	ГБУ НО «Госветуправление Кстовского района» ЛПХ Шилиной Е.В.	на период ограничений
9	Оборудовать дезбарьеры для обработки обуви при входе в помещение, где содержатся больные и подозрительные по заболеванию животные	ЛПХ Шилиной Е.В. ГБУ НО «Госветуправление Кстовского района»	на период ограничений
10	Проводить систематически дератизацию всех помещений и прилегающей территории хозяйства	ЛПХ Шилиной Е.В.	на период ограничений
11	Проводить обеззараживание навоза и жидкой фракции в соответствии с Правилами проведения дезинфекции и дезинвазии объектов государственного ветеринарного надзора, утвержденными Минсельхозом Российской Федерации 15 июля 2002 г. № 13-5-2/0525	ЛПХ Шилиной Е.В.	на период ограничений
12	Трупы животных, павших от пастереллеза, сжигают или перерабатывают на утильзаводах или обеззараживают в биотермических ямах	ЛПХ Шилиной Е.В.	на период ограничений
13	Шкуры и шерсть, полученные от убитых и павших от пастереллеза животных, дезинфицировать согласно действующей Инструкции по дезинфекции сырья животного происхождения и предприятий по его заготовке, хранению и обработке	ЛПХ Шилиной Е.В.	на период ограничений
14	Организовать проведение: - заключительной дезинфекции животноводческих помещений, прилегающей территории, а также инвентаря, транспорта, навоза в соответствии с Правилами проведения дезинфекции и дезинвазии объектов государственного ветеринарного надзора, утвержденными Минсельхозом Российской Федерации 15 июля 2002 г. № 13-5-2/0525; - контроля качества проведенной дезинфекции	ГБУ НО «Госветуправление Кстовского района» ЛПХ Шилиной Е.В.	на период ограничений
	Организационные мероприятия		
15	Провести информационно-разъяснительную работу с работниками хозяйства о введении ограничений на территории неблагополучного пункта	ЛПХ Шилиной Е.В. ГБУ НО «Госветуправление Кстовского района»	на период ограничений
16	Закрепить отдельный персонал по уходу за больными и подозрительными по заболеванию животными	ЛПХ Шилиной Е.В.	на период ограничений
17	Обеспечить лиц, закрепленных для обслуживания больных животных, спецодеждой и средствами защиты. Организовать дезинфекцию и стирку спецодежды в конце рабочего дня и отдельное хранение верхней одежды	ЛПХ Шилиной Е.В.	на период ограничений
18	Создать необходимый резерв дезсредств, антибиотиков, лекарственных средств	ЛПХ Шилиной Е.В.	на период ограничений
	Отмена ограничительных мероприятий по пастереллезу мелкого рогатого скота		
19	Провести: - ремонт помещений, где содержаться больные и подозреваемые в заболевании животные (при необходимости); - дезинфекцию и очистку всей территории фермы от навоза и мусора, затем повторную дезинфекцию и перепахивание; - дезинсекцию, дератизацию и заключительную дезинфекцию в помещениях	ЛПХ Шилиной Е.В.	на период ограничений
19	Подготовить отчет о выполнении плана мероприятий по ликвидации пастереллеза мелкого рогатого скота на территории ЛПХ Шилиной Е.В. Кстовского муниципального района Нижегородской области	Комитет ветеринарии Нижегородской области	Через 14 дней после поголовной вакцинации животных и последнего случая выздоровления или падежа от пастереллёза, а также проведения комплекса организационно-хозяйственных и ветеринарно-санитарных мероприятий с заключительной дезинфекцией

Включен в Реестр нормативных
актов органов исполнительной власти
Нижегородской области
10 ноября 2020 года
№ в реестре 15880-502-438

КОМИТЕТ
ВЕТЕРИНАРИИ НИЖЕГОРОДСКОЙ ОБЛАСТИ
ПРИКАЗ
от 15.10.2020 № 438

Об отмене ограничений по трихинеллезу диких животных на территории общественной организации «Природа» городского округа Семеновский Нижегородской области

В соответствии со статьей 17 Закона Российской Федерации от 14 мая 1993 г. № 4979-1 «О ветеринарии»

приказываю:

1. Отменить с 15 октября 2020 г. на территории общественной организации «Природа» городского округа Семеновский Нижегородской области ограничения по трихинеллезу диких животных, установленные приказом комитета государственного ветеринарного надзора Нижегородской области от 24 июля 2019 г. № 285 «Об установлении ограничений по трихинеллезу диких животных на территории общественной организации «Природа» городского округа Семеновский Нижегородской области».

2. Признать утратившим силу с 15 октября 2020 г. приказ комитета государственного ветеринарного надзора Нижегородской области от 24 июля 2019 г. № 285 «Об установлении ограничений по трихинеллезу диких животных на территории общественной организации «Природа» городского округа Семеновский Нижегородской области».

3. Настоящий приказ вступает в силу со дня внесения в Реестр нормативных правовых актов органов исполнительной власти Нижегородской области и распространяется на правоотношения, возникшие с 15 октября 2020 г.

4. Контроль за исполнением приказа оставляю за собой.

Председатель комитета М.Н.Курюмов

Включен в Реестр нормативных
актов органов исполнительной власти
Нижегородской области
17 ноября 2020 года
№ в реестре 15959-526-526-210/20П/од

КОМИТЕТ
ПО ОХРАНЕ, ИСПОЛЬЗОВАНИЮ И ВОСПРОИЗВОДСТВУ ОБЬЕКТОВ ЖИВОТНОГО МИРА НИЖЕГОРОДСКОЙ ОБЛАСТИ
ПРИКАЗ
от 17.11.2020 № 526-210/20П/од

О регулировании численности кабана

Провести регулирование численности охотничьих ресурсов.

Вид охотничьих ресурсов: кабан.

Пол, возраст охотничьих ресурсов: все половозрастные группы.

Количество охотничьих ресурсов: без ограничения.

Срок проведения мероприятий по регулированию численности охотничьих ресурсов: с 18 ноября 2020 г. по 31 декабря 2020 г.

Способ регулирования: способы охоты - отлов с использованием живоловушек, из засады, с подхода.

Разрешенные орудия охоты: в соответствии с действующим законодательством.

Территория: Общественная организация «Нижегородское областное общество охотников и рыболовов» на территории Сергачского муниципального района Нижегородской области.

Причины, вызвавшие необходимость регулирования численности охотничьих ресурсов: в целях предотвращения возникновения болезней охотничьих ресурсов, нанесения ущерба здоровью граждан, объектам животного мира и среде их обитания.

Руководитель комитета Н.И. Бондаренко

www.pravda-nn.ru
НАШИ ТЕЛЕФОНЫ
Рекламный отдел pr@pravda-nn.ru

Золотой фонд прессы 2007

Главный редактор АВДЕЕВА Л. А.

Директор отдела распространения и подписки БЫКОВ М. М.

Адрес редакции, издателя
ГАУ НО «НОИЦ», 603006, Нижегородская обл., г. Нижний Новгород, ул. Максима Горького, д. 151 Б, помещение 5.

Подписной индекс - П3539

Адрес эл. почты: info@pravda-nn.ru
WEB-сервер: http://www.pravda-nn.ru

Телефон редакции газеты
«Нижегородская правда» 8 (831) 233-94-57
Телефон рекламной службы 8 (831) 233-94-52

СВОБОДНАЯ ЦЕНА
16+

- Точка зрения авторов может не совпадать с позицией редакции.
- Ответственность за достоверность рекламы несут рекламодатели.
- Все рекламируемые товары и услуги подлежат обязательной сертификации и/или лицензированию.

Учредитель:
Правительство Нижегородской области
Редакция и издатель: ГАУ НО «Нижегородский областной информационный центр».

Время подписания номера в печать – 20 ноября 2020 г. по графику в 19.30, фактически в 18.30. Дата выхода – 23 ноября 2020 г., № 92 (26535).

Тираж 1000. Заказ № 01620/20
Газета зарегистрирована Приволжским окружным межрегиональным территориальным управлением. Регистрационный номер ПИ № ТУ52-01302 от 05 октября 2020 г.

Газета выходит по понедельникам и средам. Отпечатано в АО «Прайм Принт Нижний Новгород». Адрес типографии: 603028, Нижегородская обл., г. Нижний Новгород, проезд Базовый, д. 11